

BOLETIM EPIDEMIOLÓGICO

Situação epidemiológica das arboviroses transmitidas pelo Aedes no Estado de Rondônia até a SE 22/2026

INFORMAÇÕES INICIAIS

As informações apresentadas no boletim são referentes ao período da SE 28 (06/07/2025) até a SE 22 (02/06/2026)

Para elaboração deste boletim, foram utilizados dados epidemiológicos do sistema de informação de agravos de notificação (SINAN), dos quais opera nas versões web (onde são inseridos os dados relativos à dengue e chikungunya) e net (alimentado com informações sobre zika e febre amarela).

É válido ressaltar que os dados do SINAN-WEB e SINAN-NET são alimentados periodicamente pelas equipes municipais e monitorados diariamente pela equipe de vigilância epidemiológica da AGEVISA, de modo que podem sofrer alterações.

Para as análises dos dados foi utilizada estatística descritiva, a partir de medidas de frequências relativa e absoluta. Para processamento e relacionamento das bases de dados, foi utilizado o software Microsoft Excel.

A apresentação das informações epidemiológicas referentes aos casos notificados se deu através de gráficos comparativos de casos para Dengue, Chikungunya e Zika, entre os anos de 2024, 2025 e 2026 a cada Semana Epidemiológica.

O monitoramento semanal da incidência de Dengue, Chikungunya e Zika é por meio de curva epidêmica.

Os números absolutos de casos notificados, confirmados, em investigação, descartados e óbitos são apresentados em tabelas simples, onde são comparados os números do ano vigente com o mesmo período do ano anterior. Também são apresentados os percentuais de aumento ou diminuição de casos entre os anos.

Adicionalmente, é apresentado um perfil epidemiológico dos municípios para as três doenças, onde é apresentado o número de casos por município, a condição epidemiológica, classificação dos óbitos e a identificação dos sorotipos circulantes nos municípios (através de dados do Gerenciador de Ambiente Laboratorial (GAL/LACEN).

No que tange à Vigilância Entomológica (VE), são apresentados dados referentes ao Levantamento Rápido de Índices para *Aedes aegypti* (LIRAA) de cada município, Sistema do Programa Nacional do Controle de Dengue (SisPNCD) e Sistema de Insumos Estratégicos em Saúde (SIES).

Ainda dentro dos aspectos da VE estadual, são apresentadas as informações relacionadas à distribuição de insumos químicos às Gerências Regionais de Saúde (GRS) dentro do período avaliado.

São elencadas, ainda, as ações do Estado no âmbito da vigilância em saúde e apoio aos municípios nas ações de enfrentamento às arboviroses.

ARBOVIRÔMETRO ESTADUAL

*O cálculo da incidência contempla o período entre a SE28 (06/07/2025) e a SE22 (02/06/2026)

CONDICÃO EPIDEMIOLÓGICA INCIDÊNCIA*		
DENGUE	CHIKUNGUNYA	ZIKA
Satisfatória	Satisfatória	Satisfatória
71,98	75,02	0,89

DENGUE

Dengue - 2026	
Total de casos Notificados	2885
Total de casos Confirmados	667
Total de casos em Investigação	426
Total de casos Descartados	1792
Total de óbitos	0

Dengue - 2025	
Total de casos Notificados	9634
Total de casos Confirmados	1308
Total de casos em Investigação	310
Total de casos Descartados	8016
Total de óbitos	2

BIÊNIO 2025 - 2026 CASOS NOTIFICADOS	
Houve redução de 70% com relação aos casos notificados no mesmo período de 2025, com 15% dos casos não concluídos	

BIÊNIO 2025 - 2026 CASOS CONFIRMADOS	
Houve redução de 49% com relação ao total de casos confirmados no mesmo período de 2025	

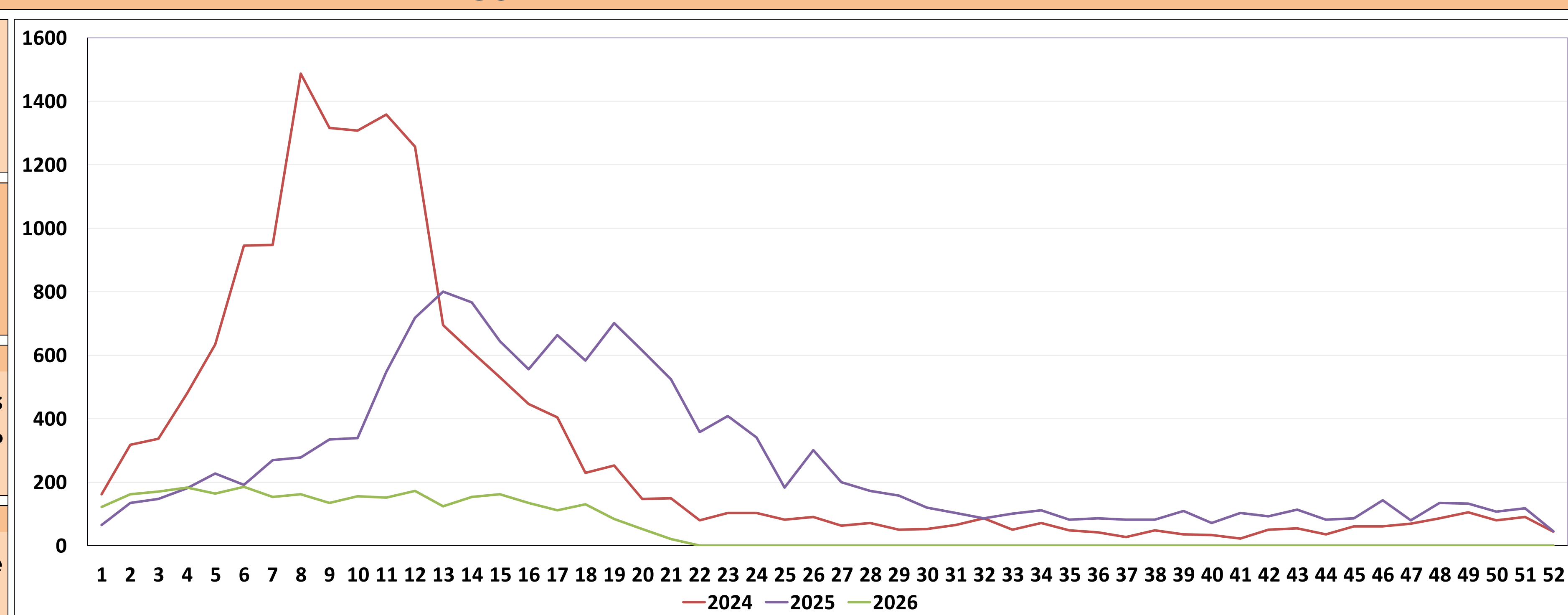

CHIKUNGUNYA

Chikungunya - 2026	
Total de casos Notificados	1580
Total de casos Confirmados	691
Total de casos em Investigação	207
Total de casos Descartados	682
Total de óbitos	1

Chikungunya - 2025	
Total de casos Notificados	7646
Total de casos Confirmados	3119
Total de casos em Investigação	288
Total de casos Descartados	4239
Total de óbitos	2

BIÊNIO 2025 - 2026 CASOS NOTIFICADOS	
Houve redução de 79% com relação ao total de casos notificados no mesmo período de 2025, com 13% dos casos não concluídos	

BIÊNIO 2025 - 2026 CASOS CONFIRMADOS	
Houve redução de 78% com relação ao total de casos confirmados no mesmo período de 2025	

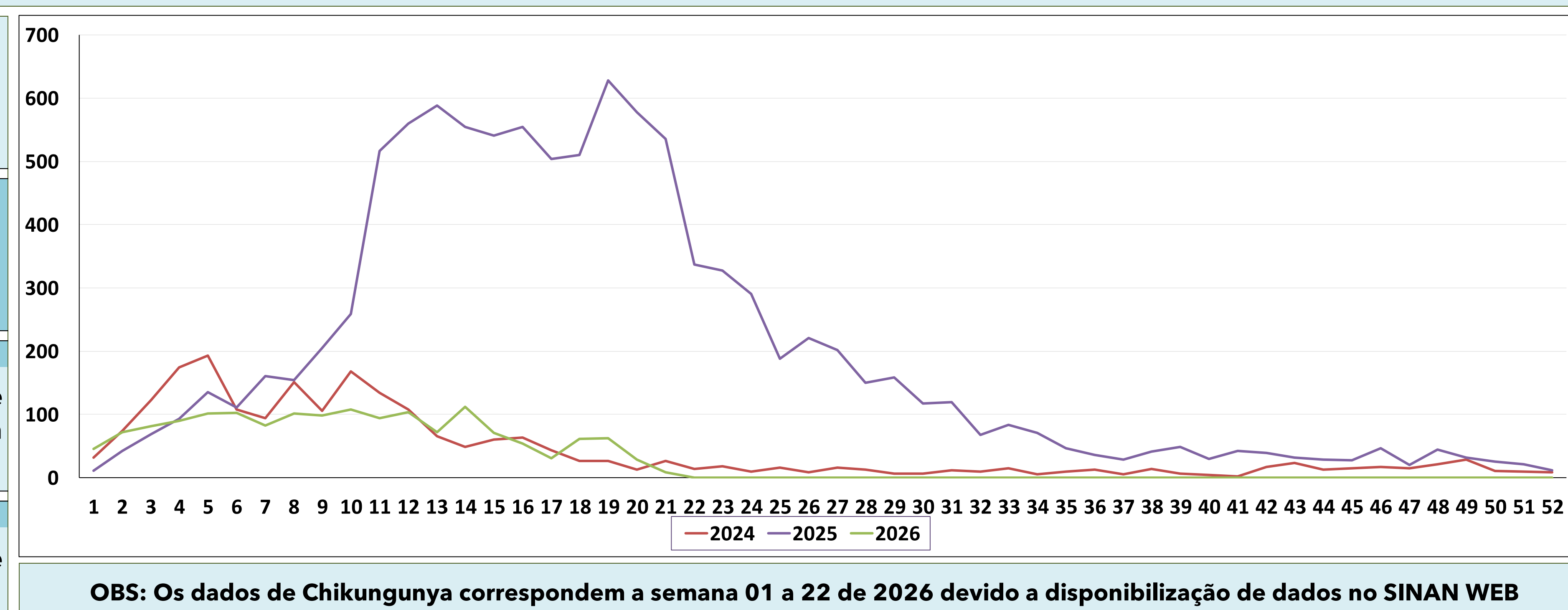

OBS: Os dados de Chikungunya correspondem a semana 01 a 22 de 2026 devido a disponibilização de dados no SINAN WEB

ZIKA

Zika - 2026	
Total de casos Notificados	387
Total de casos Confirmados	15
Total de casos em Investigação	5
Total de casos Descartados	367
Total de óbitos	0
Zika - 2025	
Total de casos Notificados	1777
Total de casos Confirmados	33
Total de casos em Investigação	17
Total de casos Descartados	1727
Total de óbitos	0

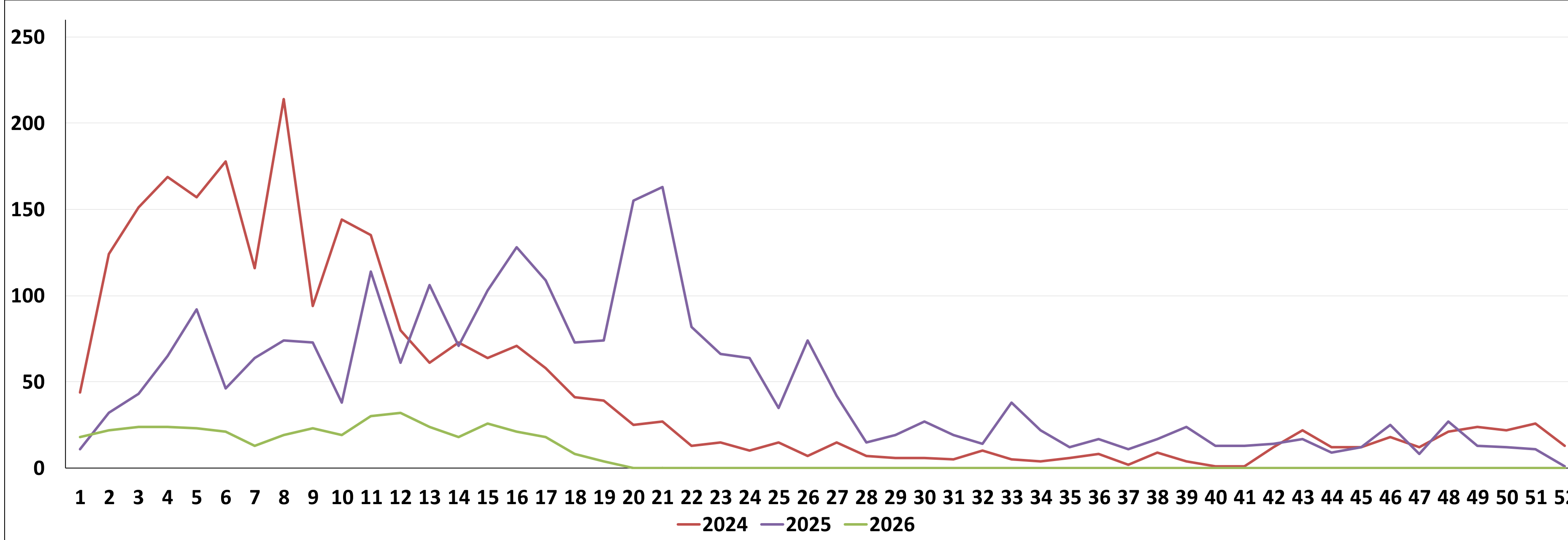

OBS: Os dados de Zika correspondem a semana 01 a 22 de 2026 devido a disponibilização de dados no SINAN OFFLINE.

CASOS NOTIFICADOS DE ARBOVIROSES POR SEMANA EPIDEMIOLÓGICA

Período de consolidação dos dados: SE 1 (04/01/2026) até a SE 22 (02/06/2026)

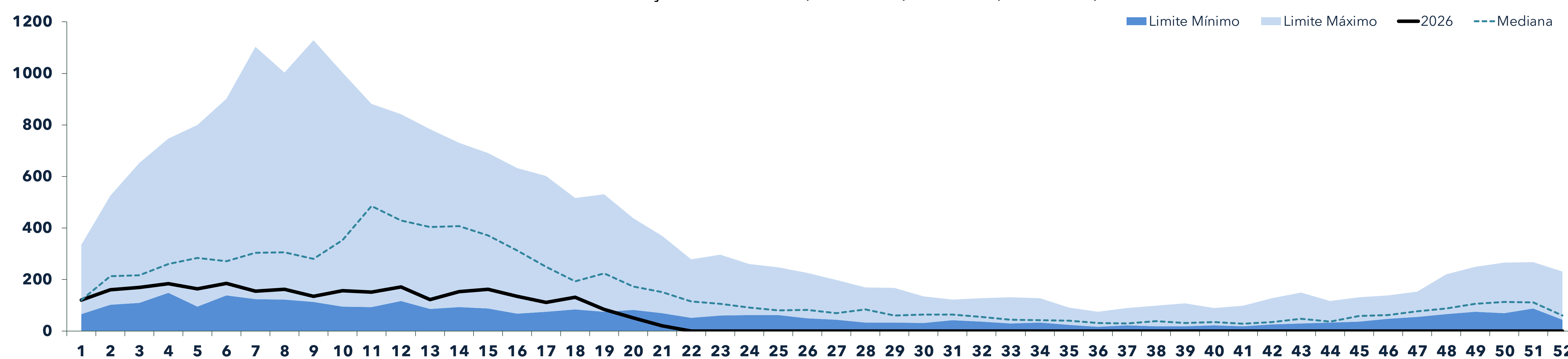

Vigilância das Arboviroses | Período de consolidação dos dados: SE 28 (06/07/2025) até a SE 22 (02/06/2026)

CASOS DE DENGUE | MUNICÍPIOS EM ALERTA

Cacaulândia, Corumbiara, Itapuã do Oeste, Jaru, Ji-Paraná, Monte Negro, Parecis, São Miguel do Guaporé e Teixeiraópolis

CASOS DE DENGUE | MUNICÍPIOS EM SURTO

Espigão d'Oeste, Mirante da Serra, Rio Crespo, São Felipe d'Oeste e Vale do Anari

CASOS DE DENGUE | OCORRÊNCIA DE ÓBITOS

OCORRÊNCIA DE ÓBITOS | 2025

Cacoal e Colorado do Oeste

OCORRÊNCIA DE ÓBITOS | 2026

Sem Registro

CASOS DE CHIKUNGUNYA | OCORRÊNCIA DE ÓBITOS

OCORRÊNCIA DE ÓBITOS | 2025

Cacoal e Rolim de Moura

OCORRÊNCIA DE ÓBITOS | 2026

Rolim de Moura

CASOS DE ZIKA | MUNICÍPIOS EM ALERTA

Sem Registro

CASOS DE CHIKUNGUNYA | MUNICÍPIOS EM ALERTA

Alta Floresta d'Oeste, Cerejeiras, Espigão d'Oeste, Gov. Jorge Teixeira, Mirante da Serra, Parecis, Santa Luzia d'Oeste e Teixeiraópolis

CASOS DE ZIKA | MUNICÍPIOS EM SURTO

Sem Registro

CASOS DE CHIKUNGUNYA | MUNICÍPIOS EM SURTO

Jaru, Rolim de Moura e São Miguel do Guaporé

OBSERVAÇÃO: Os municípios que entram em surto no decorrer do ano se mantêm marcado em "SURTO" na Condição Epidemiológica até a virada do ano dengue, mesmo já tendo realizado as ações preconizadas e ter voltado a condição "SATISFATORIA". O ano dengue corresponde a semana 28 de um ano até a semana 27 do ano subsequente.

A OCORRÊNCIA DE ÓBITOS E CASOS GRAVES DEVE SER COMUNICADA À COORDENAÇÃO ESTADUAL EM ATÉ 24 HORAS!

CONTROLE VETORIAL | LIRAA-LIA

1º GRS - JI-PARANÁ	IIP	Situação	Criadouro
Alvorada D'Oeste	SD	Sem dados	-----
Costa Marques	2,1	Alerta	D2
Gov. Jorge Teixeira	3	Alerta	D2
Jaru	SD	Sem dados	-----
Ji-Paraná	3,1	Alerta	A2-B-C-D1-D2-E
Mirante da Serra	3,3	Alerta	B-C-D1-D2
Nova União	0	Satisfatório	-----
Ouro Preto do Oeste	7,2	Risco	A2-B-D1-D2-E
Presidente Médici	0	Satisfatório	-----
S. Francisco do Guaporé	0,4	Satisfatório	D2
Teixeiraópolis	0,5	Satisfatório	A2-D2
Theobroma	0	Satisfatório	-----
Urupá	2,2	Alerta	B-D1-D2
Vale do Anari	0,6	Satisfatório	D2
Vale do Paraíso	0	Satisfatório	-----
S. Miguel do Guaporé	8	Risco	A2-B-C-D1-D2
Seringueiras	0,9	Satisfatório	-----
2º GRS - CACOAL	IIP	Situação	Criadouro
Cacoal	3,2	Alerta	A2-B-D1-D2
Espigão d'Oeste	3,8	Alerta	A2-C-D1-D2
Ministro Andreazza	0,4	Satisfatório	D1
Pimenta Bueno	3,5	Alerta	A2-B-D1-D2
Primavera de Rondônia	0,8	Satisfatório	B
S. Felipe d'Oeste	0,5	Satisfatório	A2-D1
3º GRS - VILHENA	IIP	Situação	Criadouro
Cabixi	1,6	Alerta	A2-D1-D2
Cerejeiras	2,9	Alerta	B-D1-D2
Chupinguaia	0,5	Satisfatório	D1
Colorado do Oeste	4,6	Risco	B-D1-D2
Corumbiara	1,3	Alerta	B-D2
Pimenteiras do Oeste	SD	Sem dados	-----
Vilhena	6,6	Risco	A1-A2-B-C-D1-D2

4º GRS - ARIQUEMES	IIP	Situação	Criadouro
Alto Paraíso	1,6	Alerta	D1-D2
Ariquemés	2,5	Alerta	A1-A2-B-C-D1-D2
Buritit	4	Alerta	A2-B-D1-D2
Cacaulândia	0,6	Satisfatório	A2-D1-D2
Campo Novo de Rondônia	0,9	Satisfatório	D1
Cujubim	SD	Sem dados	-----
Machadinho D'Oeste	3,2	Alerta	D1-D2
Monte Negro	1,7	Alerta	D1-D2
Rio Crespo	2	Alerta	A2-D1
5º GRS - ROLIM DE MOURA	IIP	Situação	Criadouro
Alta Floresta d'Oeste	6,4	Risco	A1-B-C-D1-D2-E
Alto Alegre dos Parecis	1,3	Alerta	D1-D2
Castanheiras	0,7	Satisfatório	D2
Nova Brasilândia d'Oeste	1,3	Alerta	D1-D2
Novo Horizonte do Oeste	0,9	Satisfatório	D2
Parecis	1,8	Alerta	C-D1-D2-E
Rolim de Moura	1,6	Alerta	B-D1-D2
Santa Luzia d'Oeste	0	Satisfatório	-----
6º GRS - PORTO VELHO	IIP	Situação	Criadouro
Candeias do Jamari	2,5	Alerta	A2-B-C-D1-D2
Guajará-Mirim	1,6	Alerta	A2-B-D1-D2
Itapuã do Oeste	5,1	Risco	A2-B-D1-D2
Nova Mamoré	9,2	Risco	A1-A2-B-D1-D2
Porto Velho	SD	Sem dados	-----

Fonte: LIRAA/LIA e SISPNCD

Criadouro Predominante: A1- Caixa d'água (elevado), A2- Outros depósitos de armazenamento de água (baixo), B- Pequenos depósitos móveis, C- Depósitos fixos, D1- Pneus e outros materiais rodantes, D2- Lixo (recipientes plásticos, latas) sucatas, entulhos, E- Depósitos naturais.

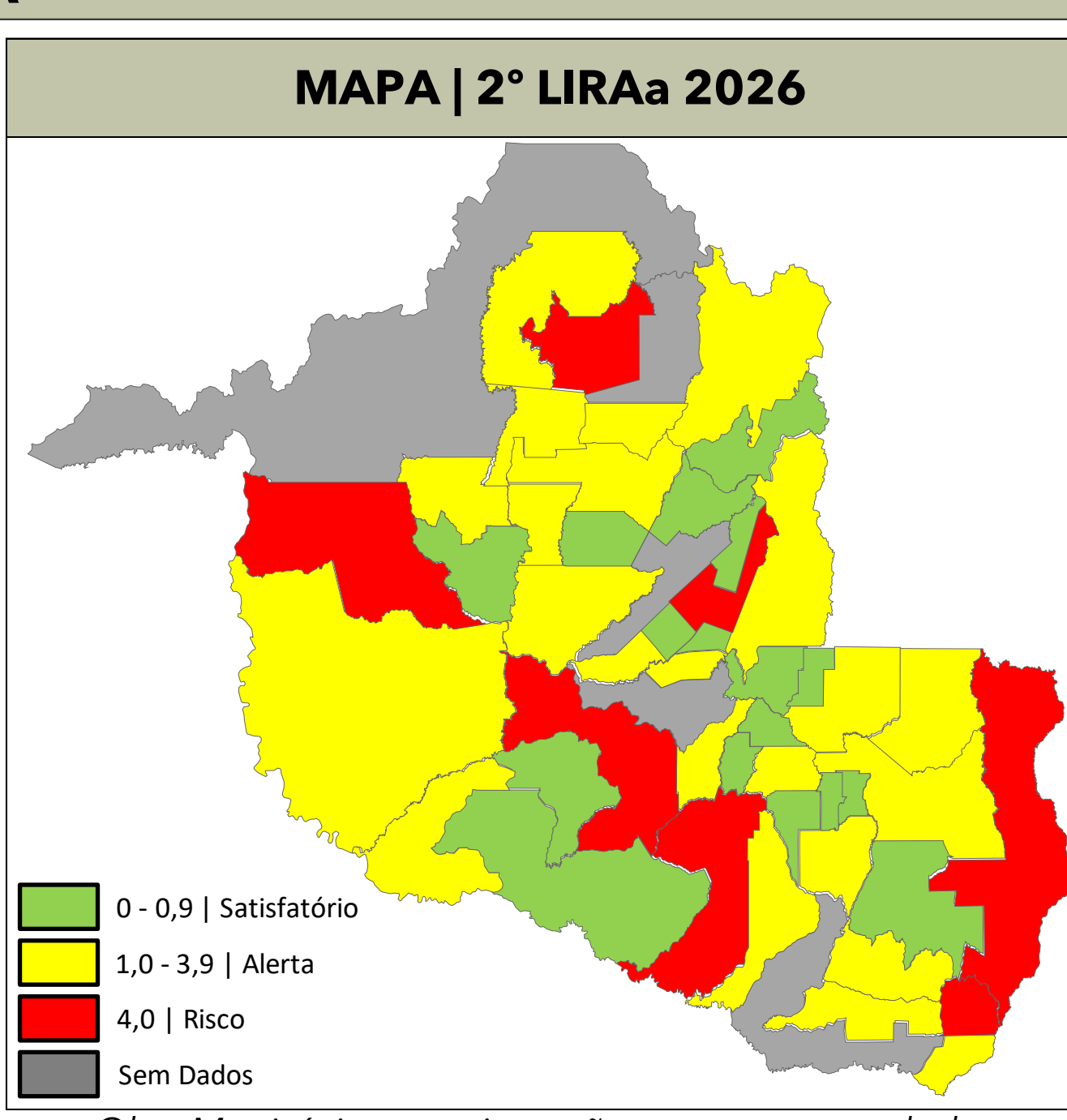

Obs: Municípios em cinza não apresentaram dados

Calendário LIRAA-LIA 2026

1º LIRAA	09/02/2026 até 23/02/2026
2º LIRAA	26/04/2026 até 16/05/2026
3º LIRAA	19/07/2026 até 08/08/2026
4º LIRAA	13/10/2026 até 27/10/2026

Índice médio de infestação estadual (%)

2,11

Visitômetro Estadual

Informações referente ao 3º ciclo de visitas

Total de Visitas Realizadas no Estado

49.747

Percentual de visitas realizadas no Estado

7,43%

Alerta

Dados consolidados até 02/06/2026

Os dados apresentados são referentes ao Levantamento Rápido de Índice para Aedes aegypti (LIRAA) realizado no mês de Abril e Maio de 2026. As informações relacionadas ao resultado do LIRAA estão elencadas nas tabelas abaixo e organizadas de acordo com os resultados de cada município e a organização gerencial de regiões de saúde.

DISTRIBUIÇÃO DE INSUMOS POR GERÊNCIA REGIONAL DE SAÚDE ATÉ A SE22 (02/06/2026)

1ª GRS JI-PARANÁ - Cielo: 130 litros | Fludora Fusion: 150 sachês | Espinosade: 0 pastilhas | BTI: 74 frascos
 2ª GRS CACOAL - Cielo: 0 litros | Fludora Fusion: 0 sachês | Espinosade: 0 pastilhas | BTI: 24 frascos
 3ª GRS VILHENA - Cielo: 0 litros | Fludora Fusion: 0 sachês | Espinosade: 0 pastilhas | BTI: 24 frascos
 4ª GRS ARIQUEMES - Cielo: 110 litros | Fludora Fusion: 32 sachês | Espinosade: 0 pastilhas | BTI: 70 frascos
 5ª GRS ROLIM DE MOURA - Cielo: 20 litros | Fludora Fusion: 10 sachês | Espinosade: 0 pastilhas | BTI: 29 frascos
 6ª GRS PORTO VELHO - Cielo: 10 litros | Fludora Fusion: 0 sachês | Espinosade: 0 pastilhas | BTI: 48 frascos

MEDIDAS IMPORTANTES

- Manter bem tampado tonéis, caixas e barris de água;
- Lavar semanalmente com água e sabão tanques utilizados para armazenar água;
- Remover galhos e folhas de calhas;
- Não deixar água acumulada sobre a laje;
- Encher pratinhos de vasos com areia até a borda ou lavá-los uma vez por semana;
- Trocar água dos vasos e plantas aquáticas uma vez por semana;
- Colocar lixos em sacos plásticos em lixeiras fechadas;
- Fechar bem os sacos de lixo e não deixar ao alcance de animais;
- Manter garrafas de vidro e latinhas de boca para baixo;
- Acondicionar pneus em locais cobertos;
- Fazer sempre manutenção de piscinas;
- Tampar ralos;
- Colocar areia nos cacos de vidro de muros ou cimento;
- Não deixar água acumulada em folhas secas e tampinhas de garrafas;
- Lonas para cobrir materiais de construção devem estar sempre bem esticadas para não acumular água.

AÇÕES DESENVOLVIDAS PELA EQUIPE ESTADUAL - 2025

- Participação em reunião da Comissão Intergestores Bipartite - CIB;
- Participação em reunião da Comossão Intergestores Regional - CIR, na GRS de Porto Velho, GRS de Cacoal, GRS de Vilhena e GRS de Rolim de Moura;
- Participação no 1º Simpósio de Arboviroses Tropicais Emergentes (ARBOVIX);
- Reunião de alinhamento com a equipe da subsecretaria de Vigilância em Saúde da Secretaria de Saúde do Espírito Santo;
- Reunião com coordenador técnico da CGARB sobre novas tecnologias no controle das arboviroses;
- Reunião Nacional de preparação para o período de alta transmissão de arboviroses - Enfoque em Novas Tecnologias, em Brasília/DF;
- Reunião e supervisão técnica da vigilância e controle de Febre Amarela para avaliação do cenário epidemiológico da cobertura vacinal nos municípios de Espigão do Oeste, Primavera de Rondônia, Novo Horizonte d' Oeste, Castanheiras, Alta Floresta d' Oeste e Santa Luzia d' Oeste.;
- Participação no Congresso da Sociedade Brasileira de Medicina Tropical (SBMT), o MEDTROP 2025;
- Ação Dia D de Mobilização Nacional contra o Aedes;
- Participação no Congresso de E-Vigilância da Fundação Getúlio Vargas, no Rio de Janeiro/RJ;
- Supervisão Técnica Integrada das Arboviroses através de análise de dados epidemiológicos, qualificação dos fluxos de óbito, avaliação do controle vetorial e estruturação logística e financeira nos municípios de Guajará Mirim, Nova Mamoré, União Bandeirantes e Jaci Paraná;

AÇÕES DESENVOLVIDAS PELA EQUIPE ESTADUAL - 2026

- Monitoramento e análise das informações Epidemiológica, Laboratorial e Vetorial;
- Encaminhamento de materiais educativos;
- Elaboração de boletins epidemiológicos disponibilizado no site da AGEVISA para a divulgação da situação epidemiológica e vetorial;
- Reunião de alinhamento sobre implementação do Método Wolbachia e Ovitrapas em municípios elencados para 2026;
- Participação em reunião do Sistema de Pactuação - SISPACTO;
- Elaboração de documentos oficiais para divulgação do calendário de execução do Levantamento Entomológico (LIRAA e LIA) e plano de execução pós-LIRAA e LIA;
- Distribuição de insumos (inseticidas, larvicida e adúlticida) para o controle do Aedes;
- Orientações técnicas e suporte metodológico aos gestores municipais sobre diretrizes de manejo integrado e meios de controle químico e biológico do mosquito Aedes aegypti;
- Capacitação e atualização de técnicos nos sistemas SISPNCD e LIRAA/LIA em Ariquemes e Buritis para fortalecimento da vigilância das arboviroses;
- Participação na reunião do Conselho Nacional de Secretários de Saúde - CONASS, em Brasília/DF;
- Supervisão Técnica com a Equipe da Vigilância Epidemiológica Municipal e Coordenação da Atenção Primária nos municípios de Alto Paraíso, Itapuã d'Oeste, Jaru, Ouro Preto, Rio Crespo, Regional de Saúde de Ariquemes, Regional de Saúde de Cacoal e Regional de Saúde de Ji-paraná;
- Participação em reunião técnica sobre vigilância, diagnóstico e manejo clínico das arboviroses, com enfoque em Dengue e Chikungunya, visando ao alinhamento e fortalecimento das ações de enfrentamento dessas doenças;
- Capacitação em Novas Tecnologias de Controle Vetorial das Arboviroses;
- Capacitação e Fortalecimento das Ações de Vigilância e Controle das Arboviroses no município de São Miguel do Guaporé;
- Capacitação dos Agentes de Combate às Endemias (ACE) em Bloqueio Vetorial e Borrifação Residual Intradomiciliar (BRI) no município de Itapuã do Oeste;

A ocorrência de casos na comunidade deve ser comunicada imediatamente para as autoridades de saúde pública a fim de permitir a implementação de medidas de controle.

MARCOS JOSE ROCHA DOS SANTOS

Governador do Estado de Rondônia

DR. EDILTON OLIVEIRA DOS SANTOS

Secretário de Estado da Saúde

CEL BM GILVANDER GREGÓRIO DE LIMA

Diretor da Agência Estadual de Vigilância em Saúde

PEDRO JORGE GONCALVES MAGALHAES

Gerência Técnica em Vigilância em Saúde Ambiental e Coordenação do Programa Estadual de Controle de Doenças Transmitidas pelo Aedes

CRISTIANE LENES BRITO

Chefia do Núcleo de Doenças Transmitidas por Vetores

MAGNA COVRE FERREIRA GOMES

Técnica do Programa Estadual de Controle de Doenças Transmitidas pelo Aedes

CESARINO JUNIOR LIMA APRÍGIO

Apoio Técnico Vigilância Epidemiológica e Laboratorial das Arboviroses

CARLA BRASIL RODRIGUES

Apoiadora das arboviroses da CGARB/DEDT/SVSA/MS

RONDÔNIA CONTRA O AEADES

Elaboração: Maria Eduarda Campos | Revisão Técnica: Cesarino Aprígio | Aprovação: Pedro Magalhães e Magna Covre Ferreira Gomes | Publicação: ASCOM AGEVISA

Elaboração do layout e Diagramação: Pedro Arthur da Silva Araújo

Este boletim não possui atribuição comercial. Sua reprodução é gratuita e pode ser feita de maneira parcial ou total, desde que citada a fonte das informações.

Boletim Epidemiológico das Arboviroses no Estado de Rondônia © 2022 by Programa Estadual de Doenças Transmitidas pelo Aedes is licensed under CC BY-NC-SA 4.0

PERFIL DAS ARBOVIROSES NOS MUNICÍPIOS DE RONDÔNIA

As informações apresentadas são referentes ao período da SE 28 (06/07/2025) até a SE 22 (02/06/2026)

Municípios	População Estimada ¹	Dengue*											Zika*					Chikungunya*					Febre Amarela*					Vetorial*				
		Nº de Casos			Condição Epidemiológica		Classificação			Sorotipo viral (2025)	Sorotipo viral (2026)	Nº de Casos			Condição Epidemiológica		Classificação	Condição Epidemiológica		Nº de Casos			Condição Epidemiológica		2º LIRAa/LIA		Imóveis Vistoriados					
		Notificados	Descartados	Confirmados	Incidência ²	Status	DSA	Grave	Óbitos 2024			Óbitos 2025	Óbitos 2026	Notificados	Descartados	Confirmados		Incidência ²	Status	Notificados	Descartados	Confirmados	Óbitos 2025	Óbitos 2026	Incidência ²	Status		Notificados	Descartados	Confirmados	Incidência ²	Status
Alta Floresta d'Oeste	21.494	387	265	12	56	Satisfatória	0	0			D2	D2/3	23	11	2	9	Satisfatória	278	163	39			181	Alerta	0	0	0	0	Satisfatória	6,4	A1-B-C-D1-D2-E	37%
Alto Alegre dos Parecis	11.479	26	18	2	17	Satisfatória	0	0			D1		2	2	0	0	Satisfatória	16	2	3			26	Satisfatória	0	0	0	0	Satisfatória	1,3	D1-D2	0%
Alto Paraíso	16.320	9	5	2	12	Satisfatória	0	0					13	13	0	0	Satisfatória	4	2	0			0	Satisfatória	0	0	0	0	Satisfatória	1,6	D1-D2	36%
Alvorada d'Oeste	13.117	17	10	6	46	Satisfatória	0	0					1	1	0	0	Satisfatória	1	1	0			0	Satisfatória	0	0	0	0	Satisfatória	SD	-----	0%
Ariquemes	96.833	244	149	69	71	Satisfatória	0	0	1		D1/2	D2	46	46	0	0	Satisfatória	174	48	5			5	Satisfatória	0	0	0	0	Satisfatória	2,5	A1-A2-B-C-D1-D2	7%
Buritis	27.992	85	74	7	25	Satisfatória	0	0				D2	6	4	0	0	Satisfatória	6	1	4			14	Satisfatória	0	0	0	0	Satisfatória	4,0	A2-B-D1-D2	60%
Cabixi	5.351	25	10	2	37	Satisfatória	0	0			D2		0	0	0	0	Satisfatória	9	4	1			19	Satisfatória	0	0	0	0	Satisfatória	1,6	A2-D1-D2	0%
Cacaulândia	4.150	55	45	8	193	Alerta	0	0					0	0	0	0	Satisfatória	2	1	0			0	Satisfatória	0	0	0	0	Satisfatória	0,6	A2-D1-D2	21%
Cacoal	86.887	120	73	45	52	Satisfatória	0	0	1		D1/3		70	68	2	2	Satisfatória	85	50	16	1		18	Satisfatória	0	0	0	0	Satisfatória	3,2	A2-B-D1-D2	11%
Campo Novo de Rondônia	8.844	11	6	3	34	Satisfatória	0	0					0	0	0	0	Satisfatória	2	1	1			11	Satisfatória	0	0	0	0	Satisfatória	0,9	D1	37%
Candeias do Jamari	22.310	111	94	7	31	Satisfatória	0	0			D2		13	12	0	0	Satisfatória	47	28	1			4	Satisfatória	0	0	0	0	Satisfatória	2,5	A2-B-C-D1-D2	14%
Castanheiras	3.233	11	0	0	0	Satisfatória	0	0					0	0	0	0	Satisfatória	3	0	0			0	Satisfatória	0	0	0	0	Satisfatória	0,7	D2	7%
Cerejeiras	15.890	59	42	4	25	Satisfatória	0	0			D2		9	9	0	0	Satisfatória	77	35	25			157	Alerta	0	0	0	0	Satisfatória	2,9	B-D1-D2	65%
Chupinguaia	9.324	29	17	4	43	Satisfatória	0	0					5	4	0	0	Satisfatória	14	4	9			97	Satisfatória	0	0	0	0	Satisfatória	0,5	D1	12%
Colorado do Oeste	15.663	16	5	9	57	Satisfatória	0	0	1	1			1	1	0	0	Satisfatória	9	4	4			26	Satisfatória	0	0	0	0	Satisfatória	4,6	B-D1-D2	0%
Corumbiara	7.519	48	27	11	146	Alerta	0	0					4	4	0	0	Satisfatória	49	11	7			93	Satisfatória	0	0	0	0	Satisfatória	1,3	B-D2	1%
Costa Marques	12.627	14	6	1	8	Satisfatória	0	0					0	0	0	0	Satisfatória	3	1	0			0	Satisfatória	0	0	0	0	Satisfatória	2,1	D2	0%
Cujubim	14.863	19	6	9	61	Satisfatória	0	0				D2	0	0	0	0	Satisfatória	3	0	2			13	Satisfatória	0	0	0	0	Satisfatória	SD	-----	0%
Espigão d'Oeste	29.414	147	43	98	333	Surto	0	0	1		D1/2		12	7	4	14	Satisfatória	91	3	83			282	Alerta	0	0	0	0	Satisfatória	3,8	A2-C-D1-D2	25%
Gov. Jorge Teixeira	8.001	9	1	6	75	Satisfatória	0	0					0	0	0	0	Satisfatória	11	0	9			112	Alerta	0	0	0	0	Satisfatória	3,0	D2	0%
Guajará-Mirim	39.387	57	27	28	71	Satisfatória	0	0			D1	D1	8	8	0	0	Satisfatória	6	2	0			0	Satisfatória	0	0	0	0	Satisfatória	1,6	A2-B-D1-D2	0%
Itapuã do Oeste	8.548	61	36	22	257	Alerta	0	0					1	1	0	0	Satisfatória	1	0	0			0	Satisfatória	1	1	0	0	Satisfatória	5,1	A2-B-D1-D2	0%
Jaru	50.591	278	137	103	204	Alerta	0	0					8	8	0	0	Satisfatória	178	3	154			304	Surto	0	0	0	0	Satisfatória	SD	-----	0%
Ji-Paraná	124.333	784	500	278	224	Alerta	1	0			D1/2/3	D3	10	10	0	0	Satisfatória	318	174	94			76	Satisfatória	1	1	0	0	Satisfatória	3,1	A2-B-C-D1-D2-E	4%
Machadinho d'Oeste	30.707	179	162	15	49	Satisfatória	0	0					10	9	0	0	Satisfatória	9	4	0			0	Satisfatória	1	1	0	0	Satisfatória	3,2	D1-D2	0%
Ministro Andreazza	6.466	4	1	1	15	Satisfatória	0	0					1	1	0	0	Satisfatória	3	1	1			15	Satisfatória	0	0	0	0	Satisfatória	0,4	D1	0%
Mirante da Serra	6.235	123	98	24	385	Surto	0	0					0	0	0	0	Satisfatória	12	0	8			128	Alerta	0	0	0	0	Satisfatória	3,3	B-C-D1-D2	30%
Monte Negro	11.548	163	138	13	113	Alerta	0	0				D2	2	2	0	0	Satisfatória	3	1	0			0	Satisfatória	0	0	0	0	Satisfatória	1,7	D1-D2	0%
Nova Brasilândia	15.679	179	165	12	77	Satisfatória	0	0			D1	D2/3*	4	2	0	0	Satisfatória	23	3	15			96	Satisfatória	0	0	0	0	Satisfatória	1,3	D1-D2	0%

Nova Mamoré	25.444	23	19	0	0	Satisfatória	0	0					4	3	0	0	Satisfatória	5	1	1			4	Satisfatória	0	0	0	0	Satisfatória	9,2	A1-A2-B-D1-D2	0%		
Nova União	6.200	11	7	2	32	Satisfatória	0	0					0	0	0	0	Satisfatória	1	0	0			0	Satisfatória	0	0	0	0	Satisfatória	0,0	-----	60%		
Novo Horizonte do Oeste	7.667	8	5	2	26	Satisfatória	0	0					2	2	0	0	Satisfatória	6	0	5			65	Satisfatória	0	0	0	0	Satisfatória	0,9	D2	3%		
Ouro Preto do Oeste	35.044	61	40	9	26	Satisfatória	0	0					D2				Satisfatória	21	3	10			29	Satisfatória	0	0	0	0	Satisfatória	7,2	A2-B-D1-D2-E	0%		
Parecis	4.125	56	15	5	121	Alerta	0	0									Satisfatória	37	0	6			145	Alerta	0	0	0	0	Satisfatória	1,8	C-D1-D2-E	0%		
Pimenta Bueno	35.079	68	52	5	14	Satisfatória	0	0					4	4	0	0	Satisfatória	8	3	1			3	Satisfatória	0	0	0	0	Satisfatória	3,5	A2-B-D1-D2	34%		
Pimenteiras do Oeste	2.156	10	2	0	0	Satisfatória	0	0					0	0	0	0	Satisfatória	3	0	0			0	Satisfatória	0	0	0	0	Satisfatória	SD	-----	0%		
Porto Velho	460.434	956	864	79	17	Satisfatória	2	0	1				D1/2	D2/3	463	461	2	0	Satisfatória	489	193	36			8	Satisfatória	3	3	0	0	Satisfatória	SD	-----	0%
Presidente Médici	19.327	70	50	8	41	Satisfatória	0	0					D1		0	0	0	0	Satisfatória	60	40	7			36	Satisfatória	0	0	0	0	Satisfatória	0,0	-----	0%
Primavera de Rondônia	3.076	15	8	1	33	Satisfatória	0	0					D2/3*		1	1	0	0	Satisfatória	16	5	0			0	Satisfatória	0	0	0	0	Satisfatória	0,8	B	59%
Rio Crespo	3.471	76	38	23	663	Surto	0	0					D2		1	1	0	0	Satisfatória	4	3	0			0	Satisfatória	0	0	0	0	Satisfatória	2,0	A2-D1	28%
Rolim de Moura	56.406	38	11	4	7	Satisfatória	0	0					D1	D2/3	10	10	0	0	Satisfatória	489	8	442	1	1	784	Surto	0	0	0	0	Satisfatória	1,6	B-D1-D2	2%
Santa Luzia d'Oeste	7.419	17	12	1	13	Satisfatória	0	0					D2		2	2	0	0	Satisfatória	17	6	10			135	Alerta	0	0	0	0	Satisfatória	0,0	-----	0%
São Felipe d'Oeste	5.258	31	0	28	533	Surto	0	0							2	2	0	0	Satisfatória	6	0	2			38	Satisfatória	0	0	0	0	Satisfatória	0,5	A2-D1	0%
São Francisco do Guaporé	16.286	31	20	4	25	Satisfatória	0	0	1				D1/2		2	2	0	0	Satisfatória	14	6	4			25	Satisfatória	0	0	0	0	Satisfatória	0,4	D2	3%
São Miguel do Guaporé	21.635	138	51	46	213	Alerta	0	0					D1		2	2	0	0	Satisfatória	150	11	125			578	Surto	0	0	0	0	Satisfatória	8,0	A2-B-C-D1-D2	0%
Seringueiras	11.171	50	43	1	9	Satisfatória	0	0							43	34	4	36	Satisfatória	28	1	7			63	Satisfatória	0	0	0	0	Satisfatória	0,9	D1	54%
Teixeirópolis	4.256	22	12	5	117	Alerta	0	0					D3		0	0	0	0	Satisfatória	15	0	8			188	Alerta	0	0	0	0	Satisfatória	0,5	A2-D2	32%
Theobroma	8.113	25	20	1	12	Satisfatória	0	0							0	0	0	0	Satisfatória	3	1	2			25	Satisfatória	0	0	0	0	Satisfatória	0,0	-----	55%
Urupá	10.725	5	2	2	19	Satisfatória	0	0							0	0	0	0	Satisfatória	1	0	1			9	Satisfatória	0	0	0	0	Satisfatória	2,2	B-D1-D2	41%
Vale do Anari	7.788	88	23	60	770	Surto	0	0							1	1	0	0	Satisfatória	1	0	0			0	Satisfatória	0	0	0	0	Satisfatória	0,6	D2	0%
Vale do Paraíso	6.479	25	22	2	31	Satisfatória	0	0							2	2	0	0	Satisfatória	4	0	3			46	Satisfatória	0	0	0	0	Satisfatória	0,0	-----	26%
Vilhena	95.832	461	326	47	49	Satisfatória	0	0					D1/3	D3/4	7	7	0	0	Satisfatória	157	92	33			34	Satisfatória	0	0	0	0	Satisfatória	6,6	A1-A2-B-C-D1-D2	0%
Total do Estado	1.578.196	5555	3802	1136	72	Satisfatória	3	0	5	2	0	-----			799	758	14	1	Satisfatória	2972	920	1184	2	1	75	Satisfatória	6	6	0	0	Satisfatória	2,1	-----	7%

1. Baseado no Censo IBGE 2022;

2. Incidência: Casos confirmados/população do município x 100 mil habitantes | Classificação: 0 - 100 [Satisfatória]; 101 - 299 [Alerta]; Acima de 300 [Surto]

IIP: Índice de Infestação Predial

São considerados casos prováveis todos aqueles que possuem quadro clínico compatível com infecção por arbovirose, mas ainda não foram confirmados por nenhum método diagnóstico.

DSA: Dengue com Sinais de Alarme.

Circulação Viral: D1 [Dengue 1]; D2 [Dengue 2]; D1/2 [Dengue 1 + Dengue 2]

SD: Sem Dados

* **Coinfecção de pelo menos dois sorotipos em um único paciente**

*Fonte: SINAN Online (Dengue, Chikungunya e Febre Amarela), SINAN NET (Zika), SISPNC (Visitas Domiciliares)

Criadouro Predominante: A1- Caixa d'água (elevado), A2- Outros depósitos de armazenamento de água (baixo), B- Pequenos depósitos móveis, C- Depósitos fixos, D1- Pneus e outros materiais rodantes, D2- Lixo (recipientes plásticos, latas) sucatas, entulhos, E- Depósitos naturais.

OBSERVAÇÃO: Os dados apresentados são parciais e sofrem alterações a cada semana epidemiológica