

BOLETIM EPIDEMIOLÓGICO

Situação epidemiológica das arboviroses transmitidas pelo Aedes no Estado de Rondônia até a SE 15/2026

INFORMAÇÕES INICIAIS

As informações apresentadas no boletim são referentes ao período da SE 28 (06/07/2025) até a SE 15 (16/04/2026)

Para elaboração deste boletim, foram utilizados dados epidemiológicos do sistema de informação de agravos de notificação (SINAN), dos quais opera nas versões web (onde são inseridos os dados relativos à dengue e chikungunya) e net (alimentado com informações sobre zika e febre amarela).

É válido ressaltar que os dados do SINAN-WEB e SINAN-NET são alimentados periodicamente pelas equipes municipais e monitorados diariamente pela equipe de vigilância epidemiológica da AGEVISA, de modo que podem sofrer alterações.

Para as análises dos dados foi utilizada estatística descritiva, a partir de medidas de frequências relativa e absoluta. Para processamento e relacionamento das bases de dados, foi utilizado o software Microsoft Excel.

A apresentação das informações epidemiológicas referentes aos casos notificados se deu através de gráficos comparativos de casos para Dengue, Chikungunya e Zika, entre os anos de 2024, 2025 e 2026 a cada Semana Epidemiológica.

O monitoramento semanal da incidência de Dengue, Chikungunya e Zika é por meio de curva epidêmica.

Os números absolutos de casos notificados, confirmados, em investigação, descartados e óbitos são apresentados em tabelas simples, onde são comparados os números do ano vigente com o mesmo período do ano anterior. Também são apresentados os percentuais de aumento ou diminuição de casos entre os anos.

Adicionalmente, é apresentado um perfil epidemiológico dos municípios para as três doenças, onde é apresentado o número de casos por município, a condição epidemiológica, classificação dos óbitos e a identificação dos sorotipos circulantes nos municípios (através de dados do Gerenciador de Ambiente Laboratorial (GAL/LACEN)).

No que tange à Vigilância Entomológica (VE), são apresentados dados referentes ao Levantamento Rápido de Índices para *Aedes aegypti* (LIRAA) de cada município, Sistema do Programa Nacional do Controle de Dengue (SisPNCD) e Sistema de Insumos Estratégicos em Saúde (SIES).

Ainda dentro dos aspectos da VE estadual, são apresentadas as informações relacionadas à distribuição de insumos químicos às Gerências Regionais de Saúde (GRS) dentro do período avaliado.

São elencadas, ainda, as ações do Estado no âmbito da vigilância em saúde e apoio aos municípios nas ações de enfrentamento às arboviroses.

ARBOVIRÔMETRO ESTADUAL

*O cálculo da incidência contempla o período entre a SE28 (06/07/2025) e a SE15 (16/04/2026)

CONDICÃO EPIDEMIOLÓGICA INCIDÊNCIA*		
DENGUE	CHIKUNGUNYA	ZIKA
Satisfatória	Satisfatória	Satisfatória
53,54	62,79	0,89

DENGUE

Dengue - 2026	
Total de casos Notificados	1852
Total de casos Confirmados	378
Total de casos em Investigação	364
Total de casos Descartados	1110
Total de óbitos	0

Dengue - 2025	
Total de casos Notificados	5636
Total de casos Confirmados	742
Total de casos em Investigação	132
Total de casos Descartados	4762
Total de óbitos	2

BIÊNIO 2025 - 2026 CASOS NOTIFICADOS	
Houve redução de 67% com relação aos casos notificados no mesmo período de 2025, com 20% dos casos não concluídos	

BIÊNIO 2025 - 2026 CASOS CONFIRMADOS	
Houve redução de 49% com relação ao total de casos confirmados no mesmo período de 2025	

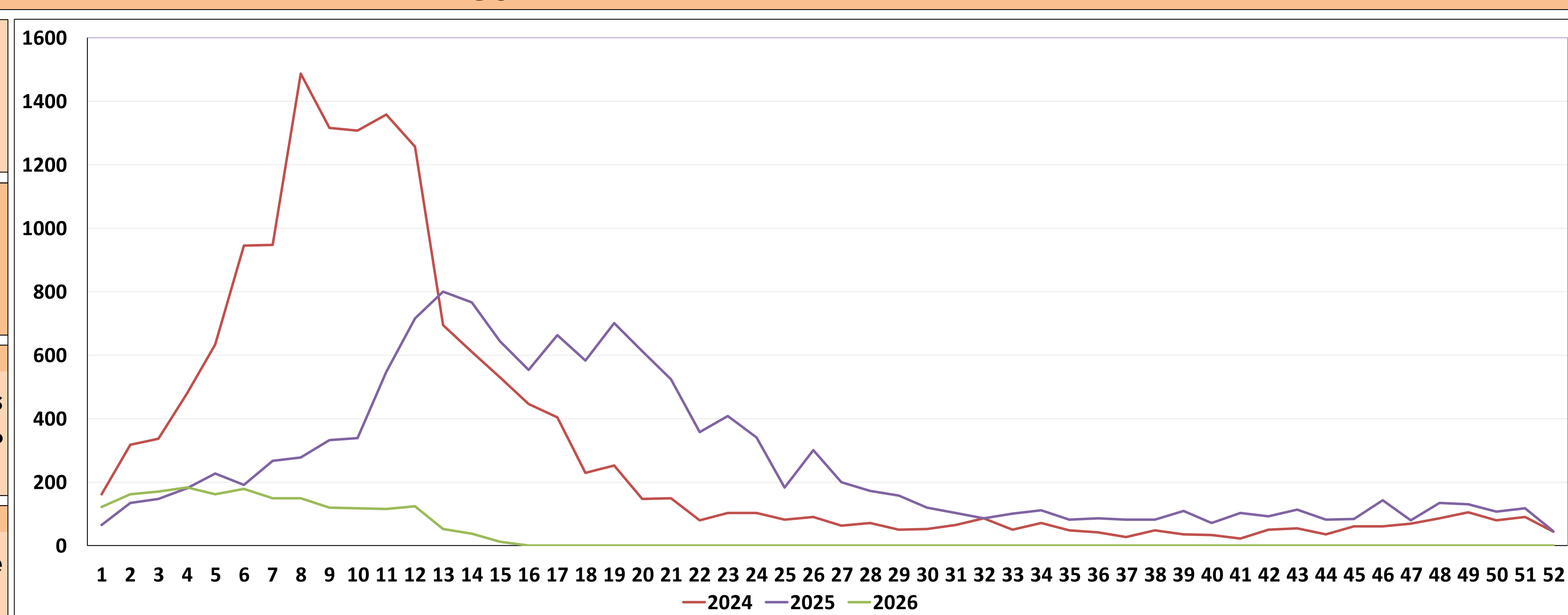

CHIKUNGUNYA

Chikungunya - 2026	
Total de casos Notificados	1031
Total de casos Confirmados	498
Total de casos em Investigação	154
Total de casos Descartados	379
Total de óbitos	1

Chikungunya - 2025	
Total de casos Notificados	3998
Total de casos Confirmados	1511
Total de casos em Investigação	135
Total de casos Descartados	2352
Total de óbitos	2

BIÊNIO 2025 - 2026 CASOS NOTIFICADOS	
Houve redução de 74% com relação ao total de casos notificados no mesmo período de 2025, com 15% dos casos não concluídos	

BIÊNIO 2025 - 2026 CASOS CONFIRMADOS	
Houve redução de 67% com relação ao total de casos confirmados no mesmo período de 2025	

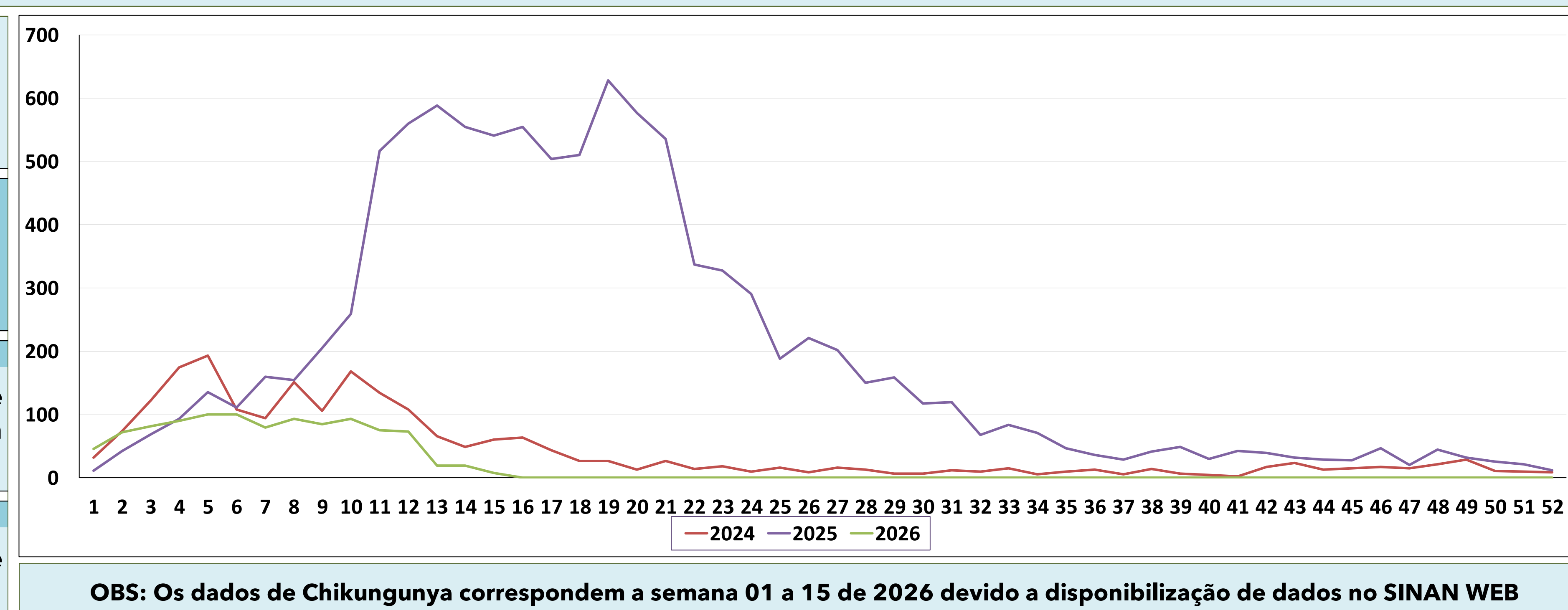

OBS: Os dados de Chikungunya correspondem a semana 01 a 15 de 2026 devido a disponibilização de dados no SINAN WEB

ZIKA

Zika - 2026	
Total de casos Notificados	191
Total de casos Confirmados	10
Total de casos em Investigação	14
Total de casos Descartados	167
Total de óbitos	0
Zika - 2025	
Total de casos Notificados	993
Total de casos Confirmados	18
Total de casos em Investigação	12
Total de casos Descartados	963
Total de óbitos	0
BIÊNIO 2025 - 2026 CASOS NOTIFICADOS	
Houve redução de 81% com relação ao total de casos notificados no mesmo período de 2025	
BIÊNIO 2025 - 2026 CASOS CONFIRMADOS	
Houve redução de 44% com relação ao total de casos confirmados no mesmo período de 2025	

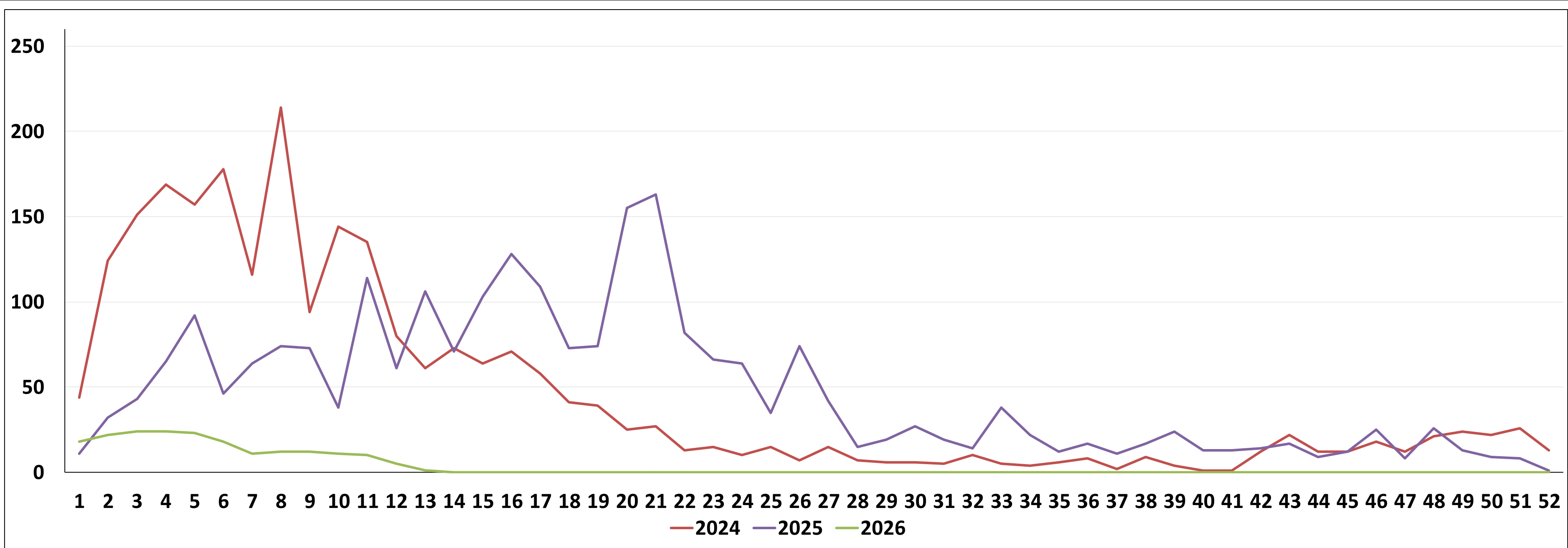

CASOS NOTIFICADOS DE ARBOVIROSES POR SEMANA EPIDEMIOLÓGICA

Período de consolidação dos dados: SE 1 (04/01/2026) até a SE 15 (16/04/2026)

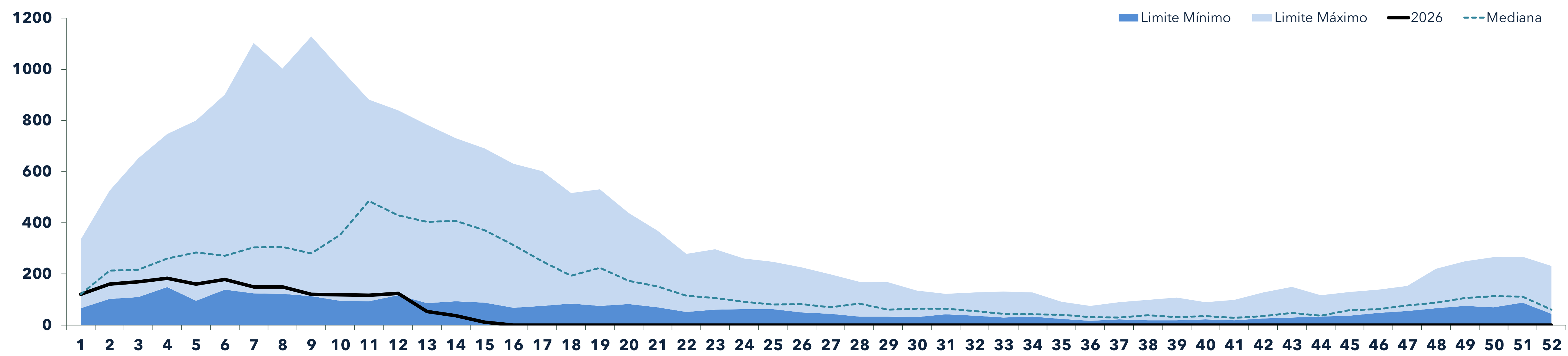

Vigilância das Arboviroses | Período de consolidação dos dados: SE 28 (06/07/2025) até a SE 15 (16/04/2026)

CASOS DE DENGUE | MUNICÍPIOS EM ALERTA

Cacaulândia, Espigão d'Oeste, Itapuã do Oeste, Jarú, Ji-Paraná, Mirante da Serra, Monte Negro, Parecis e São Miguel do Guaporé

CASOS DE DENGUE | MUNICÍPIOS EM SURTO

Rio Crespo, São Felipe d'Oeste e Vale do Anari

CASOS DE DENGUE | OCORRÊNCIA DE ÓBITOS

OCORRÊNCIA DE ÓBITOS | 2025

Cacoal e Colorado do Oeste

OCORRÊNCIA DE ÓBITOS | 2026

Sem Registro

CASOS DE CHIKUNGUNYA | OCORRÊNCIA DE ÓBITOS

OCORRÊNCIA DE ÓBITOS | 2025

Cacoal e Rolim de Moura

OCORRÊNCIA DE ÓBITOS | 2026

Rolim de Moura

CASOS DE ZIKA | MUNICÍPIOS EM ALERTA

Sem Registro

CASOS DE CHIKUNGUNYA | MUNICÍPIOS EM ALERTA

Alta Floresta d'Oeste, Cerejeiras, Espigão d'Oeste, Gov. Jorge Teixeira, Jarú, Parecis e Santa Luzia d'Oeste

CASOS DE ZIKA | MUNICÍPIOS EM SURTO

Sem Registro

CASOS DE CHIKUNGUNYA | MUNICÍPIOS EM SURTO

Rolim de Moura e São Miguel do Guaporé

OBSERVAÇÃO: Os municípios que entram em surto no decorrer do ano se mantêm marcado em "SURTO" na Condição Epidemiológica até a virada do ano dengue, mesmo já tendo realizado as ações preconizadas e ter voltado a condição "SATISFATÓRIA". O ano dengue corresponde a semana 28 de um ano até a semana 27 do ano subsequente.

A OCORRÊNCIA DE ÓBITOS E CASOS GRAVES DEVE SER COMUNICADA À COORDENAÇÃO ESTADUAL EM ATÉ 24 HORAS!

CONTROLE VETORIAL | LIRAA-LIA

1º GRS - JI-PARANÁ	IIP	Situação	Criadouro	4º GRS - ARIQUEMES	IIP	Situação	Criadouro
Alvorada D'Oeste	SD	Sem dados	----	Alto Paraíso	2,9	Alerta	A2 - B - D1 - D2
Costa Marques	6,2	Risco	A2 - D1 - D2	Ariquemés	3,8	Alerta	A1-A2 - B - C - D1 - D2 - C
Gov. Jorge Teixeira	2	Alerta	D2	Buritís	2,2	Alerta	D1 - D2 - D-C
Jarú	5,2	Risco	A1-A2 - B - C - D1 - D2	Cacaulândia	0	Satisfatório	-
Ji-Paraná	4,3	Risco	A2 - B - C - D1 - D2	Campo Novo de Rondônia	0,9	Satisfatório	D2
Mirante da Serra	0	Satisfatório	A2 - B - D1 - D2	Cujubim	3,9	Alerta	B-C - D1-D2
Nova União	0	Satisfatório	-----	Machadinho D'Oeste	1,8	Alerta	A2-D1-D2
Ouro Preto do Oeste	8,5	Risco	A2 - B - C - D1 - D2 - E	Monte Negro	2,1	Alerta	D2-E
Presidente Médici	0,3	Satisfatório	A2	Rio Crespo	0,5	Satisfatório	A2-C-D1
S. Francisco do Guaporé	1,3	Alerta	D2	5º GRS - ROLIM DE MOURA			
Teixeirópolis	3,6	Alerta	A2-B-C - D1 - D2	Alta Floresta d'Oeste	SD	Sem dados	-----
Theobroma	1,3	Alerta	A2-D2	Alto Alegre dos Parecis	2,2	Alerta	A2 - D1 - D2
Urupá	3,3	Alerta	B - C - D1 - D2	Castanheiras	1	Alerta	D2
Vale do Anari	1,6	Alerta	D1 - D2	Nova Brasilândia d'Oeste	2,1	Alerta	A1 - D1 - D2
Vale do Paraíso	0,6	Satisfatório	D1-D2	Novo Horizonte do Oeste	1,2	Alerta	A2 - D2
S. Miguel do Guaporé	SD	Sem dados	----	Parecis	3,6	Alerta	A2 - B - C - D2-E
Seringueiras	0,6	Satisfatório	D1 - D2	Rolim de Moura	3,1	Alerta	A2 - B - C - D1 - D2
2º GRS - CACOAL				Santa Luzia d'Oeste	2,6	Alerta	D1 - D2
Cacoal	5	Risco	A2 - B - D1 - D2	6º GRS - PORTO VELHO			
Espigão d'Oeste	5,8	Risco	C - D1 - D2	Candeias do Jamari	3,1	Alerta	A2 - B - C - D1 - D2
Ministro Andreazza	0,7	Satisfatório	A2 - D2	Guajará-Mirim	2,2	Alerta	A2 - B - C - D1 - D2
Pimenta Bueno	7,4	Risco	B - C - D1 - D2-E	Itapuã do Oeste	9,7	Risco	A2 - B - D1 - D2 - E
Primavera de Rondônia	1,1	Alerta	D1	Nova Mamoré	8,9	Risco	A2 - B - C - D1 - D2 - E
S. Felipe d'Oeste	0,6	Satisfatório	D2	Porto Velho	1,9	Alerta	A2 - C - D1 - D2
3º GRS - VILHENA				Fonte: LIRAA/LIA e SISPNCD			
Cabixi	2,2	Alerta	A2 - D1 - D2	Criadouro Predominante: A1- Caixa d'água (elevado), A2- Outros depósitos de armazenamento de água (baixo), B- Pequenos depósitos móveis, C- Depósitos fixos, D1- Pneus e outros materiais rodantes, D2- Lixo (recipientes plásticos, latas) sucatas, entulhos, E- Depósitos naturais.			
Cerejeiras	2,6	Alerta	A2 - B - D1 - D2				
Chupinguaia	0,4	Satisfatório	D2				
Colorado do Oeste	7,5	Risco	A2 - B - D1 - D2-E				
Corumbiara	1,8	Alerta	B - D2				
Pimenteiras do Oeste	0	Satisfatório	-				
Vilhena	4,5	Risco	A2 - B - C - D1 - D2-E				

Os dados apresentados são referentes ao Levantamento Rápido de Índice para Aedes aegypti (LIRAA) realizado no mês de Fevereiro de 2026. As informações relacionadas ao resultado do LIRAA estão elencadas nas tabelas abaixo e organizadas de acordo com os resultados de cada município e a organização gerencial de regiões de saúde.

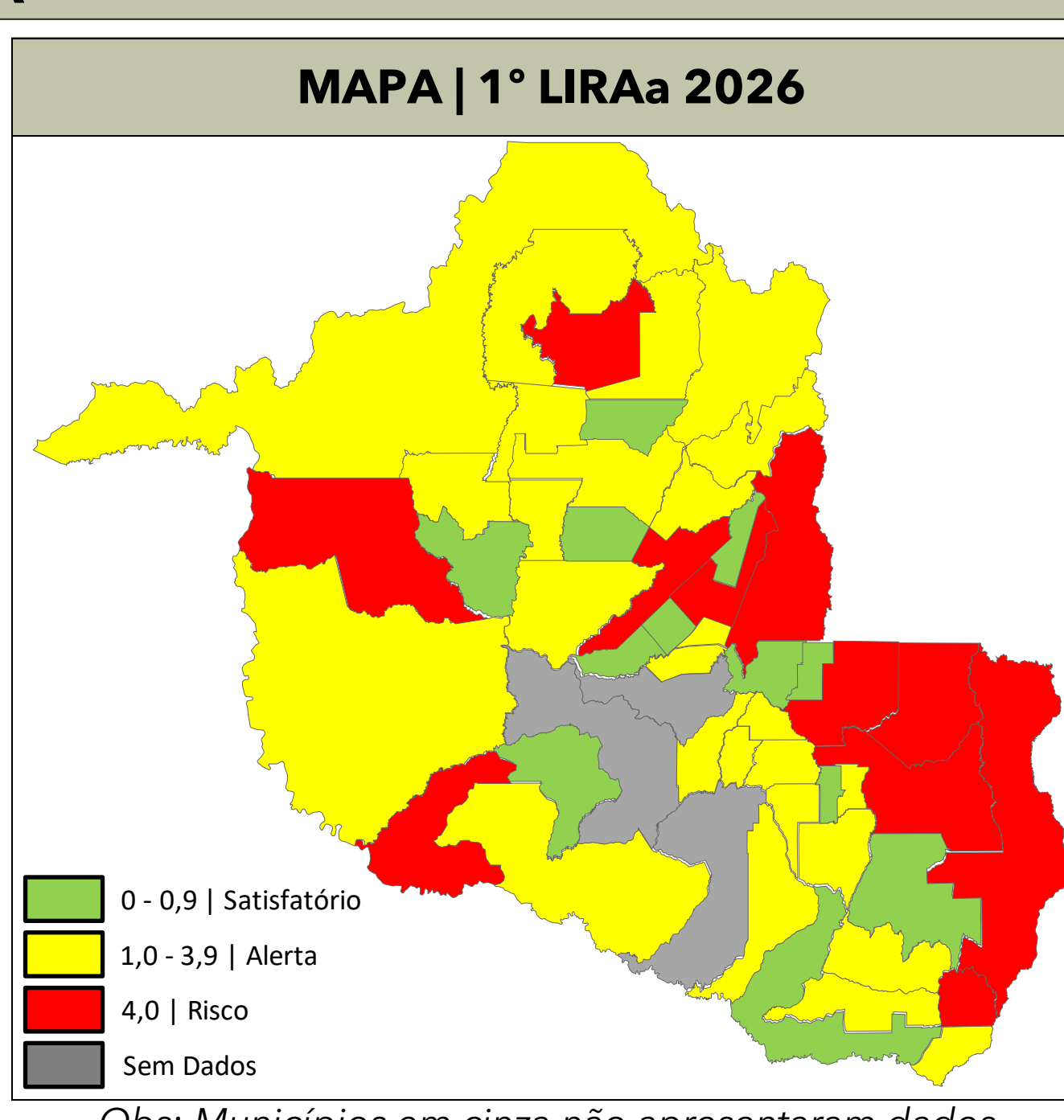

Calendário LIRAA-LIA 2026	
1º LIRAA	09/02/2026 até 23/02/2026
2º LIRAA	26/04/2026 até 16/05/2026
3º LIRAA	19/07/2026 até 08/08/2026
4º LIRAA	13/10/2026 até 27/10/2026

Índice médio de infestação estadual (%)

2,51

Visitômetro Estadual

Informações referente ao 1º ciclo de visitas

Total de Visitas Realizadas no Estado

124.662

Percentual de visitas realizadas no Estado

18,62%

Alerta

Dados consolidados até 16/04/2026

DISTRIBUIÇÃO DE INSUMOS POR GERÊNCIA REGIONAL DE SAÚDE ATÉ A SE15 (16/04/2026)

- 1ª GRS JI-PARANÁ - Cielo: 10 litros | Fludora Fusion: 70 sachês | Espinosade: 0 pastilhas | BTI: 10 frascos
 2ª GRS CACOAL - Cielo: 0 litros | Fludora Fusion: 0 sachês | Espinosade: 0 pastilhas | BTI: 24 frascos
 3ª GRS VILHENA - Cielo: 0 litros | Fludora Fusion: 0 sachês | Espinosade: 0 pastilhas | BTI: 0 frascos
 4ª GRS ARIQUEMES - Cielo: 100 litros | Fludora Fusion: 32 sachês | Espinosade: 0 pastilhas | BTI: 34 frascos
 5ª GRS ROLIM DE MOURA - Cielo: 10 litros | Fludora Fusion: 0 sachês | Espinosade: 0 pastilhas | BTI: 24 frascos
 6ª GRS PORTO VELHO - Cielo: 0 litros | Fludora Fusion: 0 sachês | Espinosade: 0 pastilhas | BTI: 36 frascos

MEDIDAS IMPORTANTES

- Manter bem tampado tonéis, caixas e barris de água;
- Lavar semanalmente com água e sabão tanques utilizados para armazenar água;
- Remover galhos e folhas de calhas;
- Não deixar água acumulada sobre a laje;
- Encher pratinhos de vasos com areia até a borda ou lavá-los uma vez por semana;
- Trocar água dos vasos e plantas aquáticas uma vez por semana;
- Colocar lixo em sacos plásticos em lixeiras fechadas;
- Fechar bem os sacos de lixo e não deixar ao alcance de animais;
- Manter garrafas de vidro e latinhas de boca para baixo;
- Acondicionar pneus em locais cobertos;
- Fazer sempre manutenção de piscinas;
- Tampar ralos;
- Colocar areia nos cacos de vidro de muros ou cimento;
- Não deixar água acumulada em folhas secas e tampinhas de garrafas;
- Lonas para cobrir materiais de construção devem estar sempre bem esticadas para não acumular água.

AÇÕES DESENVOLVIDAS PELA EQUIPE ESTADUAL - 2025

- Monitoramento e análise das informações epidemiológica, Laboratorial e Vetorial;
- Encaminhamento de materiais educativos;
- Distribuição de insumos para o controle do Aedes;
- Participação em reunião da Comissão Intergestores Bipartite - CIB;
- Participação em reunião da Comissão Intergestores Regional - CIR, na GRS de Porto Velho, na GRS de Cacoal, GRS de Vilhena e GRS de Rolim de Moura;
- Elaboração de documentos oficiais para divulgação do calendário de execução estadual do Levantamento Entomológico (LIRAA e LIA) e plano de execução pós-LIRAA e LIA;
- Participação de Webnário com Ministério da Saúde para apresentação do E-SUS SINAN para Febre Oropouche e Monkeypox;
- Participação de Webnário com Ministério da Saúde para apresentação do cenário epidemiológico sobre Arboviroses urbanas e silvestres;
- Capacitação taxonomia para os novos agentes de endemias dos Municípios de Cacaúlândia, Rio Crespo e Cujubim, Vilhena, Cabixi, Cerejeiras, Chupinguaia, Colorado do Oeste, Corumbiaria, Ouro Preto, Pimenteiras do Oeste e Theobroma;
- Reestruturação do Comitê Estadual de Combate do Aedes aegypti;
- Ação de Educação em saúde conjunta sobre vigilância das arboviroses urbanas e leptospirose nos municípios de Vilhena, Rolim de Moura e Cacoal;
- Supervisão nos municípios de Nova União, Alvorada do Oeste, Mirante da Serra, Costa Marques, São Francisco, São Miguel, Seringueira, Vilhena, Vale do Paraíso, Jaru e Governador Jorge Teixeira;
- Elaboração de boletins epidemiológicos disponibilizado no site da AGEVISA para a divulgação da situação epidemiológica e vetorial;
- Orientações e esclarecimento aos Gestores sobre a Adesão ao Incentivo Financeiros Complementares atribuídos aos ACE's;
- Webnário sobre o "A Importância dos Agentes em Combate às Endemias", na qual será tratada a atuação e necessidade desses profissionais no processo vetorial, como o tratamento, bloqueio e eliminação do Aedes aegypti e outros arbovírus circulante no Estado de Rondônia, bem como, informações sobre o incentivo financeiro complementar custeado pelo Ministério da Saúde -MS afim de contratação dos mesmos;
- Participação no 1º Simpósio de Arboviroses Tropicais Emergentes (ARBOVIX);
- Reunião de Alinhamento com a equipe da subsecretaria de Vigilância em Saúde da Secretaria de Saúde do Espírito Santo;
- Reunião com o coordenador técnico da CGARB sobre novas tecnologias no controle das arboviroses;
- Reunião Nacional de Preparação para o período de alta transmissão de arboviroses - Enfoque em Novas Tecnologias, em Brasília/DF;
- Reunião e supervisão Técnica da Vigilância e Controle de Febre Amarela para avaliação do cenário epidemiológico da cobertura vacinal nos municípios de Espigão do Oeste/Primavera de Rondônia/Novo Horizonte do Oeste/ Castanheiras/Alta Floresta do Oeste/ Santa Luzia do Oeste;
- Participação no Congresso da Sociedade Brasileira de Medicina Tropical (SBMT), o MEDTROP 2025;
- Ação Dia D de Mobilização Nacional contra o Aedes;
- Participação no Congresso de E-Vigilância da Fundação Getúlio Vargas, no Rio de Janeiro/RJ;
- Supervisão Técnica Integrada das Arboviroses através da análise de dados epidemiológicos, qualificação dos fluxos de óbito, avaliação do controle vetorial e estruturação logística e financeira nos municípios de Guajará Mirim, Nova Mamoré, União Bandeirantes e Jaci Paraná;

AÇÕES DESENVOLVIDAS PELA EQUIPE ESTADUAL - 2026

- Reunião de alinhamento sobre a implementação do Método Wolbachia e Ovitrapas em municípios elencados para 2026;
- Participação em reunião do Sistema de Pactuação - SISPACTO;
- Elaboração de documentos oficiais para divulgação do calendário de execução estadual do Levantamento Entomológico (LIRAA e LIA) e plano de execução pós-LIRAA e LIA;
- Distribuição de insumos (inseticidas, larvicida e adulticida) para o controle do Aedes;
- Orientações técnicas e suporte metodológico aos gestores municipais sobre diretrizes de manejo integrado e meios de controle químico e biológico do mosquito Aedes aegypti;
- Capacitação e atualização de técnicos nos sistemas SISPNCD e LIRAA/LIA em Ariquemes e Burity para fortalecimento da vigilância das arboviroses;
- Participação na Reunião do Conselho Nacional de Secretários de Saúde - CONASS, em Brasília/DF;
- Supervisão Técnica com a Equipe da Vigilância Epidemiológica Municipal e Coordenação da Atenção primária nos municípios de Alto Paraíso, Itapuã d'Oeste e Rio Crespo.

A ocorrência de casos na comunidade deve ser comunicada imediatamente para as autoridades de saúde pública a fim de permitir a implementação de medidas de controle.

MARCOS JOSE ROCHA DOS SANTOS

Governador do Estado de Rondônia

DR. EDILTON OLIVEIRA DOS SANTOS

Secretário de Estado da Saúde

CEL BM GILVANDER GREGÓRIO DE LIMA

Diretor da Agência Estadual de Vigilância em Saúde

PEDRO JORGE GONCALVES MAGALHAES

Gerência Técnica em Vigilância em Saúde Ambiental e Coordenação do Programa Estadual de Controle de Doenças Transmitidas pelo Aedes

CRISTIANE LENES BRITO

Chefia do Núcleo de Doenças Transmitidas por Vetores

MAGNA COVRE FERREIRA GOMES

Técnica do Programa Estadual de Controle de Doenças Transmitidas pelo Aedes

CESARINO JUNIOR LIMA APRÍGIO

Vigilância Epidemiológica e Laboratorial das Arboviroses

CARLA BRASIL RODRIGUES

Apoiadora das arboviroses da CGARB/DEDT/SVSA/MS

RONDÔNIA CONTRA O AEDES

Elaboração: Cesarino Aprígio e Maria Eduarda Campos | Revisão Técnica: Cesarino Aprígio | Aprovação: Pedro Magalhães e Magna Covre Ferreira Gomes | Publicação: ASCOM AGEVISA

Elaboração do layout e Diagramação: Pedro Arthur da Silva Araújo

Este boletim não possui atribuição comercial. Sua reprodução é gratuita e pode ser feita de maneira parcial ou total, desde que citada a fonte das informações.

Boletim Epidemiológico das Arboviroses no Estado de Rondônia © 2022 by Programa Estadual de Doenças Transmitidas pelo Aedes is licensed under CC BY-NC-SA 4.0

PERFIL DAS ARBOVIROSES NOS MUNICÍPIOS DE RONDÔNIA

As informações apresentadas são referentes ao período da SE 28 (06/07/2025) até a SE 15 (16/04/2026)

Municípios	População Estimada ¹	Dengue*											Zika*					Chikungunya*					Febre Amarela*					Vetorial*				
		N° de Casos			Condição Epidemiológica		Classificação			Sorotipo viral (2025)	Sorotipo viral (2026)	N° de Casos			Condição Epidemiológica		Classificação	Condição Epidemiológica		N° de Casos			Condição Epidemiológica		1° LIRAA/LIA		Imóveis Vistoriados					
		Notificados	Descartados	Confirmados	Incidência ²	Status	DSA	Grave	Óbitos 2024			Óbitos 2025	Óbitos 2026	Notificados	Descartados	Confirmados		Incidência ²	Status	Notificados	Descartados	Confirmados	Óbitos 2025	Óbitos 2026	Incidência ²	Status		Notificados	Descartados	Confirmados	Incidência ²	Status
Alta Floresta d'Oeste	21.494	280	197	9	42	Satisfatória	0	0			D2	D2	17	7	2	9	Satisfatória	171	117	27			126	Alerta	0	0	0	0	Satisfatória	SD	-----	25%
Alto Alegre dos Parecis	11.479	23	18	2	17	Satisfatória	0	0			D1		2	2	0	0	Satisfatória	15	2	3			26	Satisfatória	0	0	0	0	Satisfatória	2,2	A2 - D1 - D2	118%
Alto Paraíso	16.320	8	5	1	6	Satisfatória	0	0					13	13	0	0	Satisfatória	4	2	0			0	Satisfatória	0	0	0	0	Satisfatória	2,9	A2 - B - D1 - D2	81%
Alvorada d'Oeste	13.117	17	10	6	46	Satisfatória	0	0					1	1	0	0	Satisfatória	1	1	0			0	Satisfatória	0	0	0	0	Satisfatória	SD	-----	0%
Ariquemes	96.833	222	140	39	40	Satisfatória	0	0	1		D1/2	D2	44	44	0	0	Satisfatória	161	48	5			5	Satisfatória	0	0	0	0	Satisfatória	3,8	A1-A2 - B - C - D1 - D2-	34%
Buritis	27.992	71	57	6	21	Satisfatória	0	0				D2	6	4	0	0	Satisfatória	5	1	3			11	Satisfatória	0	0	0	0	Satisfatória	2,2	D1 - D2- D-C	108%
Cabixi	5.351	24	10	2	37	Satisfatória	0	0			D2		0	0	0	0	Satisfatória	9	4	1			19	Satisfatória	0	0	0	0	Satisfatória	2,2	A2 - D1 - D2	0%
Cacaulândia	4.150	44	35	8	193	Alerta	0	0					0	0	0	0	Satisfatória	1	1	0			0	Satisfatória	0	0	0	0	Satisfatória	0,0	-	25%
Cacoal	86.887	104	62	40	46	Satisfatória	0	0	1		D1/3		62	60	2	2	Satisfatória	75	50	16	1		18	Satisfatória	0	0	0	0	Satisfatória	5,0	A2 - B - D1 - D2	30%
Campo Novo de Rondônia	8.844	8	5	1	11	Satisfatória	0	0					0	0	0	0	Satisfatória	2	1	1			11	Satisfatória	0	0	0	0	Satisfatória	0,9	D2	94%
Candeias do Jamari	22.310	105	88	7	31	Satisfatória	0	0			D2		8	8	0	0	Satisfatória	41	28	1			4	Satisfatória	0	0	0	0	Satisfatória	3,1	A2 - B - C - D1 - D2	91%
Castanheiras	3.233	5	0	0	0	Satisfatória	0	0					0	0	0	0	Satisfatória	1	0	0			0	Satisfatória	0	0	0	0	Satisfatória	1,0	D2	0%
Cerejeiras	15.890	48	39	4	25	Satisfatória	0	0			D2		9	9	0	0	Satisfatória	66	35	25			157	Alerta	0	0	0	0	Satisfatória	2,6	A2 - B - D1 - D2	64%
Chupinguaia	9.324	27	17	4	43	Satisfatória	0	0					5	4	0	0	Satisfatória	14	4	9			97	Satisfatória	0	0	0	0	Satisfatória	0,4	D2	68%
Colorado do Oeste	15.663	15	4	9	57	Satisfatória	0	0	1	1			1	1	0	0	Satisfatória	8	4	4			26	Satisfatória	0	0	0	0	Satisfatória	7,5	A2 - B - D1 - D2-E	94%
Corumbiara	7.519	36	18	7	93	Satisfatória	0	0					4	4	0	0	Satisfatória	35	11	4			53	Satisfatória	0	0	0	0	Satisfatória	1,8	B - D2	15%
Costa Marques	12.627	14	6	1	8	Satisfatória	0	0					0	0	0	0	Satisfatória	3	1	0			0	Satisfatória	0	0	0	0	Satisfatória	6,2	A2 - D1 - D2	2%
Cujubim	14.863	17	6	9	61	Satisfatória	0	0				D2	0	0	0	0	Satisfatória	3	0	2			13	Satisfatória	0	0	0	0	Satisfatória	3,9	B-C - D1-D2	23%
Espigão d'Oeste	29.414	111	41	65	221	Alerta	0	0	1		D1/2		9	5	4	14	Satisfatória	89	3	83			282	Alerta	0	0	0	0	Satisfatória	5,8	C - D1 - D2	54%
Gov. Jorge Teixeira	8.001	7	1	5	62	Satisfatória	0	0					0	0	0	0	Satisfatória	11	0	9			112	Alerta	0	0	0	0	Satisfatória	2,0	D2	0%
Guajará-Mirim	39.387	33	19	12	30	Satisfatória	0	0			D1	D1	7	7	0	0	Satisfatória	4	2	0			0	Satisfatória	0	0	0	0	Satisfatória	2,2	A2 - B - C - D1 - D2	0%
Itapuã do Oeste	8.548	48	29	16	187	Alerta	0	0					1	1	0	0	Satisfatória	1	0	0			0	Satisfatória	2	2	0	0	Satisfatória	9,7	A2 - B - D1 - D2-E	86%
Jaru	50.591	254	122	95	188	Alerta	0	0					8	8	0	0	Satisfatória	147	3	128			253	Alerta	0	0	0	0	Satisfatória	5,2	A1-A2 - B - C - D1 - D2	0%
Ji-Paraná	124.333	592	413	174	140	Alerta	1	0			D1/2/3	D3	9	9	0	0	Satisfatória	284	174	70			56	Satisfatória	1	1	0	0	Satisfatória	4,3	A2 - B - C - D1 - D2 -	16%
Machadinho d'Oeste	30.707	142	127	13	42	Satisfatória	0	0					6	6	0	0	Satisfatória	7	4	0			0	Satisfatória	0	0	0	0	Satisfatória	1,8	A2-D1-D2	9%
Ministro Andreazza	6.466	4	1	1	15	Satisfatória	0	0					1	1	0	0	Satisfatória	3	1	1			15	Satisfatória	0	0	0	0	Satisfatória	0,7	A2 - D2	92%
Mirante da Serra	6.235	88	75	12	192	Alerta	0	0					0	0	0	0	Satisfatória	10	0	6			96	Satisfatória	0	0	0	0	Satisfatória	0,0	A2 - B - D1 - D2	96%
Monte Negro	11.548	146	124	13	113	Alerta	0	0				D2	1	1	0	0	Satisfatória	3	1	0			0	Satisfatória	0	0	0	0	Satisfatória	2,1	D2-E	61%
Nova Brasilândia	15.679	152	145	6	38	Satisfatória	0	0			D1	D3	4	2	0	0	Satisfatória	23	3	15			96	Satisfatória	0	0	0	0	Satisfatória	2,1	A1 - D1 - D2	104%

Nova Mamoré	25.444	8	7	0	0	Satisfatória	0	0					3	2	0	0	Satisfatória	4	1	1			4	Satisfatória	0	0	0	0	Satisfatória	8,9	A2 - B - C - D1 - D2 - E	0%		
Nova União	6.200	7	6	1	16	Satisfatória	0	0					0	0	0	0	Satisfatória	0	0	0			0	Satisfatória	0	0	0	0	Satisfatória	0,0	-----	0%		
Novo Horizonte do Oeste	7.667	7	4	2	26	Satisfatória	0	0					1	1	0	0	Satisfatória	4	0	4			52	Satisfatória	0	0	0	0	Satisfatória	1,2	A2 - D2	5%		
Ouro Preto do Oeste	35.044	51	32	9	26	Satisfatória	0	0					D2		3	1	0	0	Satisfatória	17	3	8			23	Satisfatória	0	0	0	0	Satisfatória	8,5	A2 - B - C - D1 - D2 - E	32%
Parecis	4.125	56	15	5	121	Alerta	0	0						1	0	0	0	Satisfatória	32	0	6			145	Alerta	0	0	0	0	Satisfatória	3,6	A2 - B - C - D2 - E	53%	
Pimenta Bueno	35.079	61	46	4	11	Satisfatória	0	0						2	2	0	0	Satisfatória	6	3	1			3	Satisfatória	0	0	0	0	Satisfatória	7,4	B - C - D1 - D2 - E	49%	
Pimenteiras do Oeste	2.156	7	0	0	0	Satisfatória	0	0						0	0	0	0	Satisfatória	3	0	0			0	Satisfatória	0	0	0	0	Satisfatória	0,0	-	0%	
Porto Velho	460.434	765	687	69	15	Satisfatória	2	0	1				D1/2	D2	299	297	2	0	Satisfatória	324	193	31			7	Satisfatória	3	3	0	0	Satisfatória	1,9	A2 - C - D1 - D2	2%
Presidente Médici	19.327	63	42	6	31	Satisfatória	0	0						0	0	0	0	Satisfatória	55	40	4			21	Satisfatória	0	0	0	0	Satisfatória	0,3	A2	0%	
Primavera de Rondônia	3.076	13	5	1	33	Satisfatória	0	0						1	1	0	0	Satisfatória	15	4	0			0	Satisfatória	0	0	0	0	Satisfatória	1,1	D1	110%	
Rio Crespo	3.471	49	13	11	317	Surto	0	0						1	1	0	0	Satisfatória	4	3	0			0	Satisfatória	0	0	0	0	Satisfatória	0,5	A2-C-D1	127%	
Rolim de Moura	56.406	37	10	4	7	Satisfatória	0	0					D1	D2/3	9	9	0	0	Satisfatória	406	8	358	1	1	635	Surto	0	0	0	0	Satisfatória	3,1	A2 - B - C - D1 - D2	0%
Santa Luzia d'Oeste	7.419	15	12	1	13	Satisfatória	0	0					D2		1	1	0	0	Satisfatória	16	6	10			135	Alerta	0	0	0	0	Satisfatória	2,6	D1 - D2	30%
São Felipe d'Oeste	5.258	31	0	28	533	Surto	0	0						2	2	0	0	Satisfatória	6	0	2			38	Satisfatória	0	0	0	0	Satisfatória	0,6	D2	99%	
São Francisco do Guaporé	16.286	31	18	2	12	Satisfatória	0	0	1				D1/2		2	2	0	0	Satisfatória	14	6	2			12	Satisfatória	0	0	0	0	Satisfatória	1,3	D2	81%
São Miguel do Guaporé	21.635	128	51	36	166	Alerta	0	0					D1		2	2	0	0	Satisfatória	138	11	113			522	Surto	0	0	0	0	Satisfatória	SD	----	0%
Seringueiras	11.171	47	36	0	0	Satisfatória	0	0						42	24	4	36	Satisfatória	26	1	0			0	Satisfatória	0	0	0	0	Satisfatória	0,6	D1	55%	
Teixeirópolis	4.256	10	5	4	94	Satisfatória	0	0					D3		0	0	0	0	Satisfatória	0	0	0			0	Satisfatória	0	0	0	0	Satisfatória	3,6	A2-B-C - D1 - D2	45%
Theobroma	8.113	18	13	1	12	Satisfatória	0	0						0	0	0	0	Satisfatória	3	1	2			25	Satisfatória	0	0	0	0	Satisfatória	1,3	A2-D2	96%	
Urupá	10.725	1	1	0	0	Satisfatória	0	0						0	0	0	0	Satisfatória	0	0	0			0	Satisfatória	0	0	0	0	Satisfatória	3,3	B - C - D1 - D2	80%	
Vale do Anari	7.788	75	16	56	719	Surto	0	0						1	1	0	0	Satisfatória	0	0	0			0	Satisfatória	0	0	0	0	Satisfatória	1,6	D1 - D2	101%	
Vale do Paraíso	6.479	14	11	2	31	Satisfatória	0	0						2	2	0	0	Satisfatória	4	0	3			46	Satisfatória	0	0	0	0	Satisfatória	0,6	D1-D2	93%	
Vilhena	95.832	381	268	36	38	Satisfatória	0	0					D1/3	D3/4	6	6	0	0	Satisfatória	150	92	33			34	Satisfatória	0	0	0	0	Satisfatória	4,5	A2 - B - C - D1 - D2 - E	9%
Total do Estado	1.578.196	4520	3112	845	54	Satisfatória	3	0	5	2	0	-----			596	551	14	1	Satisfatória	2424	873	991	2	1	63	Satisfatória	6	6	0	0	Satisfatória	2,5	-----	24%

1. Baseado no Censo IBGE 2022;

2. Incidência: Casos confirmados/população do município x 100 mil habitantes | Classificação: 0 - 100 [Satisfatória]; 101 - 299 [Alerta]; Acima de 300 [Surto]

IIP: Índice de Infestação Predial

São considerados casos prováveis todos aqueles que possuem quadro clínico compatível com infecção por arbovirose, mas ainda não foram confirmados por nenhum método diagnóstico.

DSA: Dengue com Sinais de Alarme.

Circulação Viral: D1 [Dengue 1]; D2 [Dengue 2]; D1/2 [Dengue 1 + Dengue 2]

SD: Sem Dados

*Fonte: SINAN Online (Dengue, Chikungunya e Febre Amarela), SINAN NET (Zika), SISPNCND (Visitas Domiciliares)

Criadouro Predominante: A1- Caixa d'água (elevado), A2- Outros depósitos de armazenamento de água (baixo), B- Pequenos depósitos móveis, C- Depósitos fixos, D1- Pneus e outros materiais rodantes, D2- Lixo (recipientes plásticos, latas) sucatas, entulhos, E- Depósitos naturais.

OBSERVAÇÃO: Os dados apresentados são parciais e sofrem alterações a cada semana epidemiológica