

BOLETIM EPIDEMIOLÓGICO

Situação epidemiológica das arboviroses transmitidas pelo Aedes no Estado de Rondônia até a SE 11/2026

INFORMAÇÕES INICIAIS

As informações apresentadas no boletim são referentes ao período da SE 28 (06/07/2025) até a SE 11 (19/03/2026)

Para elaboração deste boletim, foram utilizados dados epidemiológicos do sistema de informação de agravos de notificação (SINAN), dos quais opera nas versões web (onde são inseridos os dados relativos à dengue e chikungunya) e net (alimentado com informações sobre zika e febre amarela).

É válido ressaltar que os dados do SINAN-WEB e SINAN-NET são alimentados periodicamente pelas equipes municipais e monitorados diariamente pela equipe de vigilância epidemiológica da AGEVISA, de modo que podem sofrer alterações.

Para as análises dos dados foi utilizada estatística descritiva, a partir de medidas de frequências relativa e absoluta. Para processamento e relacionamento das bases de dados, foi utilizado o software Microsoft Excel.

A apresentação das informações epidemiológicas referentes aos casos notificados se deu através de gráficos comparativos de casos para Dengue, Chikungunya e Zika, entre os anos de 2024, 2025 e 2026 a cada Semana Epidemiológica.

O monitoramento semanal da incidência de Dengue, Chikungunya e Zika é por meio de curva epidêmica.

Os números absolutos de casos notificados, confirmados, em investigação, descartados e óbitos são apresentados em tabelas simples, onde são comparados os números do ano vigente com o mesmo período do ano anterior. Também são apresentados os percentuais de aumento ou diminuição de casos entre os anos.

Adicionalmente, é apresentado um perfil epidemiológico dos municípios para as três doenças, onde é apresentado o número de casos por município, a condição epidemiológica, classificação dos óbitos e a identificação dos sorotipos circulantes nos municípios (através de dados do Gerenciador de Ambiente Laboratorial (GAL/LACEN).

No que tange à Vigilância Entomológica (VE), são apresentados dados referentes ao Levantamento Rápido de Índices para *Aedes aegypti* (LIRAs) de cada município, Sistema do Programa Nacional do Controle de Dengue (SisPNCD) e Sistema de Insumos Estratégicos em Saúde (SIES).

Ainda dentro dos aspectos da VE estadual, são apresentadas as informações relacionadas à distribuição de insumos químicos às Gerências Regionais de Saúde (GRS) dentro do período avaliado.

São elencadas, ainda, as ações do Estado no âmbito da vigilância em saúde e apoio aos municípios nas ações de enfrentamento às arboviroses.

ARBOVIROMETRO ESTADUAL

*O cálculo da incidência contempla o período entre a SE28 (06/07/2025) e a SE11 (19/03/2026)

CONDIÇÃO EPIDEMIOLÓGICA | INCIDÊNCIA*

DENGUE	CHIKUNGUNYA	ZIKA
Satisfatória	Satisfatória	Satisfatória
43,21	48,54	0,89

DENGUE

Dengue - 2026	
Total de casos Notificados	1249
Total de casos Confirmados	217
Total de casos em Investigação	379
Total de casos Descartados	653
Total de óbitos	0

Dengue - 2025	
Total de casos Notificados	2709
Total de casos Confirmados	389
Total de casos em Investigação	80
Total de casos Descartados	2240
Total de óbitos	2

BIÊNIO 2025 - 2026 CASOS NOTIFICADOS	
Houve redução de 54% com relação aos casos notificados no mesmo período de 2025, com 30% dos casos não concluídos	

BIÊNIO 2025 - 2026 CASOS CONFIRMADOS	
Houve redução de 44% com relação ao total de casos confirmados no mesmo período de 2025	

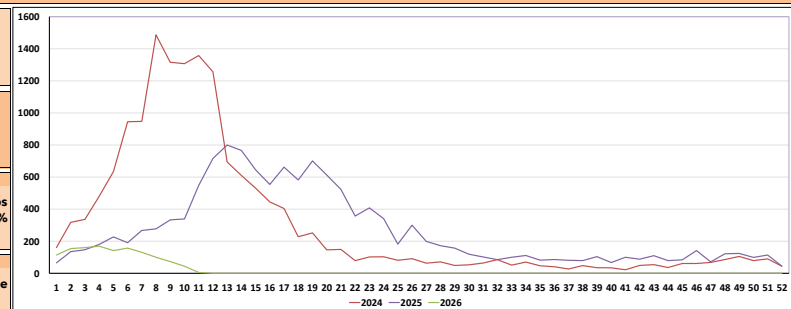

CHIKUNGUNYA

Chikungunya - 2026	
Total de casos Notificados	608
Total de casos Confirmados	274
Total de casos em Investigação	173
Total de casos Descartados	161
Total de óbitos	0

Chikungunya - 2025	
Total de casos Notificados	1755
Total de casos Confirmados	602
Total de casos em Investigação	38
Total de casos Descartados	1115
Total de óbitos	2

BIÊNIO 2025 - 2026 CASOS NOTIFICADOS	
Houve redução de 65% com relação ao total de casos notificados no mesmo período de 2025, com 28% dos casos não concluídos	

BIÊNIO 2025 - 2026 CASOS CONFIRMADOS	
Houve redução de 54% com relação ao total de casos confirmados no mesmo período de 2025	

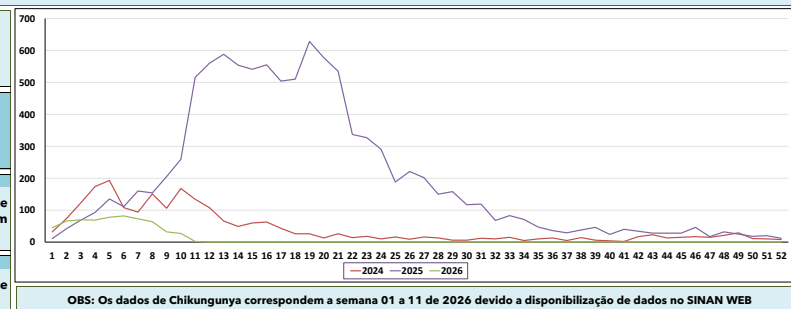

OBS: Os dados de Chikungunya correspondem a semana 01 a 11 de 2026 devido a disponibilização de dados no SINAN WEB

ZIKA

Zika - 2026	
Total de casos Notificados	73
Total de casos Confirmados	8
Total de casos em Investigação	15
Total de casos Descartados	50
Total de óbitos	0

Zika - 2025	
Total de casos Notificados	652
Total de casos Confirmados	15
Total de casos em Investigação	9
Total de casos Descartados	628
Total de óbitos	0

BIÊNIO 2025 - 2026 | CASOS NOTIFICADOS
 Houve redução de 89% com relação ao total de casos notificados no mesmo período de 2025

BIÊNIO 2025 - 2026 | CASOS CONFIRMADOS
 Houve redução de 47% com relação ao total de casos confirmados no mesmo período de 2025

OBS: Os dados de Zika correspondem a semana 01 a 11 de 2026 devido a disponibilização de dados no SINAN OFFLINE.

CASOS NOTIFICADOS DE ARBOVIROSES POR SEMANA EPIDEMIOLÓGICA

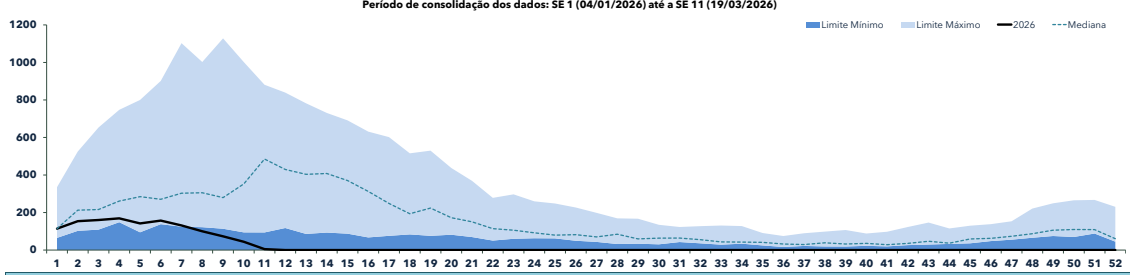

CASOS DE DENGUE | MUNICÍPIOS EM ALERTA

Cacaulândia, Espigão d'Oeste, Itapuã do Oeste, Jaru, Ji-Paraná, Mirante da Serra, Monte Negro e São Miguel do Guaporé

CASOS DE DENGUE | MUNICÍPIOS EM SURTO

São Felipe d'Oeste e Vale do Anari

CASOS DE DENGUE | OCORRÊNCIA DE ÓBITOS

OCORRÊNCIA DE ÓBITOS | 2025

Cacoal e Colorado do Oeste

OCORRÊNCIA DE ÓBITOS | 2026

Sem Registro

CASOS DE CHIKUNGUNYA | OCORRÊNCIA DE ÓBITOS

OCORRÊNCIA DE ÓBITOS | 2025

Cacoal e Rolim de Moura

OCORRÊNCIA DE ÓBITOS | 2026

Sem Registro

CASOS DE ZIKA MUNICÍPIOS EM ALERTA	CASOS DE ZIKA MUNICÍPIOS EM SURTO
Sem Registro	Sem Registro
CASOS DE CHIKUNGUNYA MUNICÍPIOS EM ALERTA	CASOS DE CHIKUNGUNYA MUNICÍPIOS EM SURTO
Alta Floresta d'Oeste, Cerejeiras, Espigão d'Oeste, Gov. Jorge Teixeira, Jaru e Santa Luzia d'Oeste	Rolim de Moura e São Miguel do Guaporé

OBSERVAÇÃO: Os municípios que entram em surto no decorrer do ano se mantêm marcado em "SURTO" na Condição Epidemiológica até a virada do ano de dengue, mesmo já tendo realizado as ações preconizadas e ter voltado a condição "SATISFATORIA". O ano de dengue corresponde a semana 28 de um ano até a semana 27 do ano subsequente.

A OCORRÊNCIA DE ÓBITOS E CASOS GRAVES DEVE SER COMUNICADA A COORDENAÇÃO ESTADUAL EM ATÉ 24 HORAS!

CONTROLE VETORIAL | LIRAA-LIA

1º GRS - JI-PARANÁ	IIP	Situação	Criadouro	4º GRS - ARIQUEMES	IIP	Situação	Criadouro
Alvorada d'Oeste	SD	Sem dados	----	Alto Paraíso	2,9	Alerta	A2, B, D1, D2
Costa Marques	6,2	Risco	A2, D1, D2	Ariqueemes	3,8	Alerta	A1, A2, B, C, D1, D2
Gov. Jorge Teixeira	2	Alerta	D2	Buritis	2,2	Alerta	D1, D2, D3, D4, D5, C
Jaru	5,2	Risco	A1, A2, B, C, D1, D2	Cacaulândia	0	Satisfatório	----
Ji-Paraná	4,3	Risco	A2, B, C, D1, D2	Campo Novo de Rondônia	0,9	Satisfatório	D2
Mirante da Serra	8,4	Risco	A2, B, D1, D2	Cujubim	3,9	Alerta	B, C, D1, D2
Nova União	0	Satisfatório	----	Machadinho D'Oeste	1,8	Alerta	A2, D1, D2
Ouro Preto do Oeste	8,5	Risco	A2, B, C, D1, D2, E	Monte Negro	2,1	Alerta	D2, E
Presidente Médici	0,3	Satisfatório	A2	Rio Crespo	0,5	Satisfatório	A2, C, D1
S. Francisco do Guaporé	1,3	Alerta	D2	5º GRS - ROLIM DE MOURA	IIP	Situação	Criadouro
Teixeirópolis	3,6	Alerta	A2, B, C, D1, D2	Alta Floresta d'Oeste	SD	Sem dados	----
Theobroma	1,3	Alerta	A2, D2	Alto Alegre dos Parecis	2,2	Alerta	A2, D1, D2
Urupá	3,3	Alerta	B, C, D1, D2	Castanheiras	1	Alerta	D2
Vale do Anari	1,6	Alerta	D1, D2	Nova Brasilândia d'Oeste	2,1	Alerta	A1, D1, D2
Vale do Paraíso	0,6	Satisfatório	D1, D2	Nova Horizonte do Oeste	1,2	Alerta	A2, D2
S. Miguel do Guaporé	SD	Sem dados	----	Parecis	3,6	Alerta	A2, B, C, D2, E
Seringueiras	0,6	Satisfatório	D1, D2	Rolim de Moura	3,1	Alerta	A2, B, C, D1, D2
2º GRS - CACOAL	IIP	Situação	Criadouro	Santa Luzia d'Oeste	2,6	Alerta	D1, D2
Cacoal	5	Risco	A2, B, D1, D2	6º GRS - PORTO VELHO	IIP	Situação	Criadouro
Espigão d'Oeste	5,8	Risco	C, D1, D2	Candeias do Jamari	3,1	Alerta	A2, B, C, D1, D2
Ministro Andreazza	0,7	Satisfatório	A2, D2	Guajará-Mirim	2,2	Alerta	A2, B, C, D1, D2
Pimenta Bueno	7,4	Risco	B, C, D1, D2, E	Itapuã do Oeste	9,7	Risco	A2, B, D1, D2, E
Primavera de Rondônia	1,1	Alerta	D1	Nova Mamoré	8,9	Risco	A2, B, C, D1, D2, E
S. Felipe d'Oeste	0,6	Satisfatório	D2	Porto Velho	SD	Sem dados	----
3º GRS - VILHENA	IIP	Situação	Criadouro	Fonte: LIRAA/LIA e SISPNCD			
Cabildó	2,2	Alerta	A2, D1, D2	Criadouro Predominante: A1 - Caixa d'água (elevado), A2 - Outros depósitos de armazenamento de água (banho), B - Pequenos depósitos móveis, C - Depósitos fixos, D1 - Pneus e outros materiais rodantes, D2 - Lixo (recipientes plásticos, latas) sucatas, entulhos, E - Depósitos naturais.			
Cerejeiras	2,6	Alerta	A2, B, D1, D2				
Chupingualá	0,4	Satisfatório	D2				
Colorado do Oeste	7,5	Risco	A2, B, D1, D2, E				
Corumbiara	1,8	Alerta	B, D2				
Pimenteiras do Oeste	0	Satisfatório	----				
Vilhena	4,5	Risco	A2, B, C, D1, D2, E				

Os dados apresentados são referentes ao Levantamento Rápido de Índice para Aedes aegypti (LIRAA) realizado no mês de Fevereiro de 2026. As informações relacionadas ao resultado do LIRAA estão elencadas nas tabelas abaixo e organizadas de acordo com os resultados de cada município e a organização gerencial de regiões de saúde.

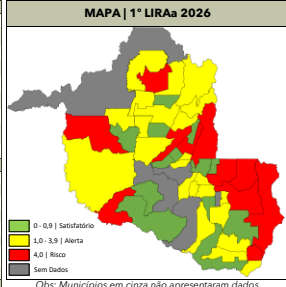

Calendário LIRAA-LIA 2026	
1º LIRAA	09/02/2026 até 23/02/2026
2º LIRAA	26/04/2026 até 16/05/2026
3º LIRAA	19/07/2026 até 08/08/2026
4º LIRAA	13/10/2026 até 27/10/2026

Índice médio de infestação estadual (%)

2,64

Visitômetro Estadual
 Informações referente ao 5º ciclo de visitas

Total de Visitas Realizadas no Estado

80.776

Percentual de visitas realizadas no Estado

12,07%

Alerta

Dados consolidados até 19/03/2026

DISTRIBUIÇÃO DE INSUMOS POR GERÊNCIA REGIONAL DE SAÚDE ATÉ A SE11 (19/03/2026)

1º GRS JI-PARANÁ - Cielo: 10 litros | Fludora Fusion: 70 sachês | Espinosade: 0 pastilhas | BTI: 2 frascos
 2º GRS CACOAL - Cielo: 0 litros | Fludora Fusion: 0 sachês | Espinosade: 0 pastilhas | BTI: 24 frascos
 3º GRS VILHENA - Cielo: 0 litros | Fludora Fusion: 0 sachês | Espinosade: 0 pastilhas | BTI: 0 frascos
 4º GRS ARIQUEMES - Cielo: 80 litros | Fludora Fusion: 20 sachês | Espinosade: 0 pastilhas | BTI: 24 frascos
 5º GRS ROLIM DE MOURA - Cielo: 10 litros | Fludora Fusion: 0 sachês | Espinosade: 0 pastilhas | BTI: 14 frascos
 6º GRS PORTO VELHO - Cielo: 0 litros | Fludora Fusion: 0 sachês | Espinosade: 0 pastilhas | BTI: 36 frascos

MEDIDAS IMPORTANTES

- Manter bem tampado tonéis, caixas e barris de água;
- Lavar semanalmente com água e sabão tanques utilizados para armazenar água;
- Remover galhos e folhas de calhas;
- Não deixar água acumulada sobre a laje;
- Encher pratinhos de vasos com areia até a borda ou lavá-los uma vez por semana;
- Trocar água dos vasos e plantas aquáticas uma vez por semana;
- Colocar lixos em sacos plásticos em lixeiras fechadas;
- Fechar bem os sacos de lixo e não deixar ao alcance de animais;
- Manter garrafas de vidro e latinhas de boca para baixo;
- Acondicionar pneus em locais cobertos;
- Fazer sempre manutenção de piscinas;
- Tampar ralos;
- Colocar areia nos cacos de vidro de muros ou cimento;
- Não deixar água acumulada em folhas secas e tampinhas de garrafas;
- Lonas para cobrir materiais de construção devem estar sempre bem esticadas para não acumular água.

AÇÕES DESENVOLVIDAS PELA EQUIPE ESTADUAL - 2025

- Monitoramento e análise das informações epidemiológica, Laboratorial e Vetorial;
- Encaminhamento de materiais educativos;
- Distribuição de insumos para o controle do Aedes;
- Participação em reunião da Comissão Intergestores Bipartite - CIB;
- Participação em reunião da Comissão Intergestores Regional - CIR, na GRS de Porto Velho, na GRS de Cacoal, GRS de Vilhena e GRS de Rolim de Moura;
- Elaboração de documentos oficiais para divulgação do calendário de execução estadual do Levantamento Entomológico (LIRAA e LIA) e plano de execução pós-LIRAA e LIA;
- Participação de Webnário com Ministério da Saúde para apresentação do E-SUS SINAN para Febre Oropouche e Monkeypox;
- Participação de Webnário com Ministério da Saúde para apresentação do cenário epidemiológico sobre Arboviroses urbanas e silvestres;
- Capacitação taxonomia para os novos agentes de endemias dos Municípios de Cacaulândia, Rio Crespo e Cujubim, Vilhena, Cabixi, Cerejeiras, Chupunguaia, Colorado do Oeste, Corumbiara, Ouro Preto, Pimenteiras do Oeste e Theobroma;
- Reestruturação do Comitê Estadual de Combate do Aedes aegypti;
- Ação de Educação em saúde conjunta sobre vigilância das arboviroses urbanas e leptospirose nos municípios de Vilhena, Rolim de Moura e Cacoal;
- Supervisão nos municípios de Nova União, Alvorada do Oeste, Mirante da Serra, Costa Marques, São Francisco, São Miguel, Seringueira, Vilhena, Vale do Paraíso, Jaru e Governador Jorge Teixeira;
- Elaboração de boletins epidemiológicos disponibilizado no site da AGEVISA para a divulgação da situação epidemiológica e vetorial;
- Orientações e esclarecimento aos Gestores sobre a Adesão ao Incentivo Financeiros Complementares atribuídos aos ACE's;
- Webnário sobre o "A importância dos Agentes em Combate às Endemias", na qual será tratada a atuação e necessidade desses profissionais no processo vetorial, como o tratamento, bloqueio e eliminação do Aedes aegypti e outros arbovírus circulante no Estado de Rondônia, bem como, informações sobre o incentivo financeiro complementar custeado pelo Ministério da Saúde -MS afim de contratação dos mesmos;
- Participação no 1º Simpósio de Arboviroses Tropicais Emergentes (ARBOVIX);
- Reunião de Alinhamento com a equipe da subsecretaria de Vigilância em Saúde da Secretaria de Saúde do Espírito Santo;
- Reunião com o coordenador técnico da CGARB sobre novas tecnologias no controle das arboviroses;
- Reunião Nacional de Preparação para o período de alta transmissão de arboviroses - Enfoque em Novas Tecnologias, em Brasília/DF;
- Reunião e supervisão Técnica da Vigilância e Controle de Febre Amarela para avaliação do cenário epidemiológico da cobertura vacinal nos municípios de Espição do Oeste/Primavera de Rondônia/Novo Horizonte do Oeste/ Castanheiras/Alta Floresta do Oeste/ Santa Luzia do Oeste;
- Participação no Congresso da Sociedade Brasileira de Medicina Tropical (SBMT), o MEDTROP 2025;
- Ação Dia D de Mobilização Nacional contra o Aedes;
- Participação no Congresso de E-Vigilância da Fundação Getúlio Vargas, no Rio de Janeiro/RJ;
- Supervisão Técnica Integrada das Arboviroses através da análise de dados epidemiológicos, qualificação dos fluxos de óbito, avaliação do controle vetorial e estruturação logística e financeira nos municípios de Guajará Mirim, Nova Mamoré, União Bandeirantes e Jaci Paraná;

AÇÕES DESENVOLVIDAS PELA EQUIPE ESTADUAL - 2026

- Reunião de alinhamento sobre a implementação do Método Wolbachia e Ovitrapas em municípios elencados para 2026;
- Participação em reunião do Sistema de Pactuação - SISFACTO;
- Elaboração de documentos oficiais para divulgação do calendário de execução estadual do Levantamento Entomológico (LIRAA e LIA) e plano de execução pós-LIRAA e LIA;
- Distribuição de insumos (inseticidas, larvicida e adulticida) para o controle do Aedes;
- Orientações técnicas e suporte metodológico aos gestores municipais sobre diretrizes de manejo integrado e meios de controle químico e biológico do mosquito Aedes aegypti;
- Capacitação e atualização de técnicos nos sistemas SISPNCD e LIRAA/LIAa em Ariqueemes para fortalecimento da vigilância das arboviroses;
- Participação na Reunião do Conselho Nacional de Secretários de Saúde - CONASS, em Brasília/DF;

A ocorrência de casos na comunidade deve ser comunicada imediatamente para as autoridades de saúde pública a fim de permitir a implementação de medidas de controle.

MARCOS JOSE ROCHA DOS SANTOS

Governador do Estado de Rondônia

DR. EDILTON OLIVEIRA DOS SANTOS

Secretário de Estado da Saúde

CEL BM GILVANDER GREGÓRIO DE LIMA

Diretor da Agência Estadual de Vigilância em Saúde

PEDRO JORGE GONÇALVES MAGALHAES

Gerência Técnica em Vigilância em Saúde Ambiental e Coordenação do Programa Estadual de Controle de Doenças Transmitidas pelo Aedes

CRISTIANE LENES BRITO

Chefe do Núcleo de Doenças Transmitidas por Vetores

MAGNA COVRE FERREIRA GOMES

Técnica do Programa Estadual de Controle de Doenças Transmitidas pelo Aedes

CESARINO JUNIOR LIMA APRÍGIO

Vigilância Epidemiológica e Laboratorial das Arboviroses

CARLA BRASIL RODRIGUES

Apoiadora das arboviroses da CGARB/DED/VSVA/MS

RONDÔNIA CONTRA O AEDES

Elaboração: Cesarino Aprígio e Maria Eduarda Campos | Revisão Técnica: Cesarino Aprígio | Aprovação: Pedro Magalhães e Magna Covre Ferreira Gomes | Publicação: ASCOM AGEVISA

Elaboração do layout e Diagramação: Pedro Arthur da Silva Araújo

Este boletim não possui atribuição comercial. Sua reprodução é gratuita e pode ser feita de maneira parcial ou total, desde que citada a fonte das informações.

Boletim Epidemiológico das Arboviroses no Estado de Rondônia © 2022 by Programa Estadual de Doenças Transmitidas pelo Aedes | is licensed under CC BY-NC-SA 4.0

PERFIL DAS ARBOVIROSES NOS MUNICÍPIOS DE RONDÔNIA

As informações apresentadas são referentes ao período da SE 28 (06/07/2025) até a SE 11 (19/03/2026)

Municípios	População Estimada ¹	Dengue*										Zika*					Chikungunya*					Febre Amarela*					Vetorial*						
		N° de Casos			Condição Epidemiológica		Classificação					Sorotipo viral (2025)	Sorotipo viral (2026)	N° de Casos			Condição Epidemiológica		N° de Casos			Condição Epidemiológica		1° LIRAa/LIA		Imóveis Vistoriados							
		Notificados	Descartados	Confirmados	Incidência ²	Status	DSA	Grave	Óbitos 2024	Óbitos 2025	Óbitos 2026			Notificados	Descartados	Confirmados	Incidência ²	Status	Notificados	Descartados	Confirmados	Óbitos 2025	Óbitos 2026	Incidência ²	Status		Notificados	Descartados	Confirmados	Incidência ²	Status	IIP*	Criadouro
												5° CICLO 2025																					
Alta Floresta d'Oeste	21.494	239	121	8	37	Satisfatória	0	0				D2		17	7	2	9	Satisfatória	158	76	23			107	Alerta	0	0	0	0	Satisfatória	SD	-----	25%
Alto Alegre dos Parecis	11.479	20	16	2	17	Satisfatória	0	0				D1		2	2	0	0	Satisfatória	14	2	3			26	Satisfatória	0	0	0	0	Satisfatória	2,2	A2, D1, D2	118%
Alto Paraíso	16.320	7	5	1	6	Satisfatória	0	0						12	12	0	0	Satisfatória	4	2	0			0	Satisfatória	0	0	0	0	Satisfatória	2,9	A2, B, D1, D2	81%
Alvorada d'Oeste	13.117	17	10	6	46	Satisfatória	0	0						1	1	0	0	Satisfatória	1	1	0			0	Satisfatória	0	0	0	0	Satisfatória	SD	-----	0%
Ariquemes	96.833	162	109	17	18	Satisfatória	0	0	1			D1/2	D2	43	43	0	0	Satisfatória	119	48	5			5	Satisfatória	0	0	0	0	Satisfatória	3,8	A1, A2, B, C, D1, D2	34%
Buritis	27.992	65	56	6	21	Satisfatória	0	0				D2		4	3	0	0	Satisfatória	4	1	2			7	Satisfatória	0	0	0	0	Satisfatória	2,2	D1, D2, D, C	108%
Cabixi	5.351	20	10	2	37	Satisfatória	0	0				D2		0	0	0	0	Satisfatória	9	4	1			19	Satisfatória	0	0	0	0	Satisfatória	2,2	A2, D1, D2	0%
Cacaulândia	4.150	43	34	8	193	Alerta	0	0						0	0	0	0	Satisfatória	1	1	0			0	Satisfatória	0	0	0	0	Satisfatória	0,0	-----	25%
Cacoal	86.887	96	58	36	41	Satisfatória	0	0	1			D1/3		59	57	2	2	Satisfatória	67	50	13	1		15	Satisfatória	0	0	0	0	Satisfatória	5,0	A2, B, D1, D2	30%
Campo Novo de Rondônia	8.844	8	5	1	11	Satisfatória	0	0						0	0	0	0	Satisfatória	2	1	1			11	Satisfatória	0	0	0	0	Satisfatória	0,9	D2	94%
Candeias do Jamari	22.310	97	81	7	31	Satisfatória	0	0				D2		5	5	0	0	Satisfatória	35	27	0			0	Satisfatória	0	0	0	0	Satisfatória	3,1	A2, B, C, D1, D2	91%
Castanheiras	3.233	4	0	0	0	Satisfatória	0	0						0	0	0	0	Satisfatória	1	0	0			0	Satisfatória	0	0	0	0	Satisfatória	1,0	D2	0%
Cerejeiras	15.890	46	37	4	25	Satisfatória	0	0				D2		8	7	0	0	Satisfatória	65	35	25			157	Alerta	0	0	0	0	Satisfatória	2,6	A2, B, D1, D2	64%
Chupinguaia	9.324	27	17	4	43	Satisfatória	0	0						5	4	0	0	Satisfatória	14	4	9			97	Satisfatória	0	0	0	0	Satisfatória	0,4	D2	68%
Colorado do Oeste	15.663	15	4	9	57	Satisfatória	0	0	1	1				1	1	0	0	Satisfatória	8	4	4			26	Satisfatória	0	0	0	0	Satisfatória	7,5	A2, B, D1, D2, E	94%
Corumbiara	7.519	31	13	6	80	Satisfatória	0	0						4	4	0	0	Satisfatória	30	11	4			53	Satisfatória	0	0	0	0	Satisfatória	1,8	B, D2	15%
Costa Marques	12.627	12	5	1	8	Satisfatória	0	0						0	0	0	0	Satisfatória	3	1	0			0	Satisfatória	0	0	0	0	Satisfatória	6,2	A2, D1, D2	2%
Cujubim	14.863	16	6	8	54	Satisfatória	0	0				D2		0	0	0	0	Satisfatória	3	0	2			13	Satisfatória	0	0	0	0	Satisfatória	3,9	B, C, D1, D2	23%
Espigão d'Oeste	29.414	94	40	49	167	Alerta	0	0	1			D1/2		8	4	4	14	Satisfatória	87	3	82			279	Alerta	0	0	0	0	Satisfatória	5,8	C, D1, D2	54%
Gov. Jorge Teixeira	8.001	7	1	5	62	Satisfatória	0	0						0	0	0	0	Satisfatória	11	0	9			112	Alerta	0	0	0	0	Satisfatória	2,0	D2	0%
Guajará-Mirim	39.387	25	14	9	23	Satisfatória	0	0				D1	D1	5	5	0	0	Satisfatória	4	2	0			0	Satisfatória	0	0	0	0	Satisfatória	2,2	A2, B, C, D1, D2	0%
Itapuã do Oeste	8.548	37	21	13	152	Alerta	0	0						1	1	0	0	Satisfatória	1	0	0			0	Satisfatória	1	1	0	0	Satisfatória	9,7	A2, B, D1, D2, E	86%
Jaru	50.591	227	111	84	166	Alerta	0	0						5	5	0	0	Satisfatória	123	3	111			219	Alerta	0	0	0	0	Satisfatória	5,2	A1, A2, B, C, D1, D2	0%
Ji-Paraná	124.333	506	369	131	105	Alerta	1	0				D1/2/3	D3	8	8	0	0	Satisfatória	245	174	55			44	Satisfatória	1	1	0	0	Satisfatória	4,3	A2, B, C, D1, D2	16%
Machadinho d'Oeste	30.707	103	94	8	26	Satisfatória	0	0						5	5	0	0	Satisfatória	4	4	0			0	Satisfatória	0	0	0	0	Satisfatória	1,8	A2, D1, D2	9%
Ministro Andreazza	6.466	4	1	1	15	Satisfatória	0	0						1	1	0	0	Satisfatória	2	1	0			0	Satisfatória	0	0	0	0	Satisfatória	0,7	A2, D2	92%
Mirante da Serra	6.235	69	60	8	128	Alerta	0	0						0	0	0	0	Satisfatória	7	0	5			80	Satisfatória	0	0	0	0	Satisfatória	8,4	A2 - B - D1 - D2	96%
Monte Negro	11.548	89	74	12	104	Alerta	0	0				D2		1	1	0	0	Satisfatória	2	1	0			0	Satisfatória	0	0	0	0	Satisfatória	2,1	D2, E	61%
Nova Brasilândia	15.679	116	110	4	26	Satisfatória	0	0				D1	D3	3	1	0	0	Satisfatória	21	3	14			89	Satisfatória	0	0	0	0	Satisfatória	2,1	A1, D1, D2	104%

Nova Mamoré	25.444	7	6	0	0	Satisfatória	0	0					2	1	0	0	Satisfatória	3	1	1			4	Satisfatória	0	0	0	0	Satisfatória	8,9	A2, B, C, D1, D2, E	0%	
Nova União	6.200	6	5	1	16	Satisfatória	0	0					0	0	0	0	Satisfatória	0	0	0			0	Satisfatória	0	0	0	0	Satisfatória	0,0	-----	0%	
Novo Horizonte do Oeste	7.667	5	2	2	26	Satisfatória	0	0					0	0	0	0	Satisfatória	3	0	3			39	Satisfatória	0	0	0	0	Satisfatória	1,2	A2, D2	5%	
Ouro Preto do Oeste	35.044	49	29	9	26	Satisfatória	0	0				D2	3	1	0	0	Satisfatória	17	3	8			23	Satisfatória	0	0	0	0	Satisfatória	8,5	A2, B, C, D1, D2, E	32%	
Parecis	4.125	59	1	0	0	Satisfatória	0	0					0	0	0	0	Satisfatória	3	0	1			24	Satisfatória	0	0	0	0	Satisfatória	3,6	A2, B, C, D2, F	53%	
Pimenta Bueno	35.079	56	41	4	11	Satisfatória	0	0					2	2	0	0	Satisfatória	6	3	1			3	Satisfatória	0	0	0	0	Satisfatória	7,4	B, C, D1, D2, E	49%	
Pimenteiras do Oeste	2.156	5	0	0	0	Satisfatória	0	0					0	0	0	0	Satisfatória	3	0	0			0	Satisfatória	0	0	0	0	Satisfatória	0,0	-----	0%	
Porto Velho	460.434	654	584	62	13	Satisfatória	2	0	1			D1/2	159	157	2	0	Satisfatória	224	140	22			5	Satisfatória	3	3	0	0	Satisfatória	SD	-----	2%	
Presidente Médici	19.327	60	38	6	31	Satisfatória	0	0					0	0	0	0	Satisfatória	53	40	4			21	Satisfatória	0	0	0	0	Satisfatória	0,3	A2	0%	
Primavera de Rondônia	3.076	10	5	1	33	Satisfatória	0	0					1	1	0	0	Satisfatória	12	4	0			0	Satisfatória	0	0	0	0	Satisfatória	1,1	D1	110%	
Rio Crespo	3.471	35	14	3	86	Satisfatória	0	0					1	1	0	0	Satisfatória	4	3	0			0	Satisfatória	0	0	0	0	Satisfatória	0,5	A2, C, D1	127%	
Rolim de Moura	56.406	33	7	4	7	Satisfatória	0	0				D1	D2	7	7	0	0	Satisfatória	282	8	240	1		425	Surto	0	0	0	0	Satisfatória	3,1	A2, B, C, D1, D2	0%
Santa Luzia d'Oeste	7.419	14	9	1	13	Satisfatória	0	0				D2	1	1	0	0	Satisfatória	15	6	9			121	Alerta	0	0	0	0	Satisfatória	2,6	D1, D2	30%	
São Felipe d'Oeste	5.258	21	0	18	342	Surto	0	0					0	0	0	0	Satisfatória	4	0	2			38	Satisfatória	0	0	0	0	Satisfatória	0,6	D2	99%	
São Francisco do Guaporé	16.286	26	18	1	6	Satisfatória	0	0	1			D1/2	2	2	0	0	Satisfatória	11	6	1			6	Satisfatória	0	0	0	0	Satisfatória	1,3	D2	81%	
São Miguel do Guaporé	21.635	121	50	30	139	Alerta	0	0				D1	2	1	0	0	Satisfatória	94	11	69			319	Surto	0	0	0	0	Satisfatória	SD	-----	0%	
Seringueiras	11.171	42	35	0	0	Satisfatória	0	0					40	23	4	36	Satisfatória	15	1	0			0	Satisfatória	0	0	0	0	Satisfatória	0,6	D1	55%	
Teixeirópolis	4.256	6	2	4	94	Satisfatória	0	0				D3	0	0	0	0	Satisfatória	0	0	0			0	Satisfatória	0	0	0	0	Satisfatória	3,6	A2, B, C, D1, D2	45%	
Theobroma	8.113	18	13	1	12	Satisfatória	0	0					0	0	0	0	Satisfatória	3	1	2			25	Satisfatória	0	0	0	0	Satisfatória	1,3	A2, D2	96%	
Urupá	10.725	1	1	0	0	Satisfatória	0	0					0	0	0	0	Satisfatória	0	0	0			0	Satisfatória	0	0	0	0	Satisfatória	3,3	B, C, D1, D2	80%	
Vale do Anari	7.788	70	16	51	655	Surto	0	0					1	1	0	0	Satisfatória	0	0	0			0	Satisfatória	0	0	0	0	Satisfatória	1,6	D1, D2	101%	
Vale do Paraíso	6.479	10	8	2	31	Satisfatória	0	0					2	2	0	0	Satisfatória	3	0	2			31	Satisfatória	0	0	0	0	Satisfatória	0,6	D1, D2	93%	
Vilhena	95.832	340	218	32	33	Satisfatória	0	0				D1/3	D3	6	6	0	0	Satisfatória	146	92	33			34	Satisfatória	0	0	0	0	Satisfatória	4,5	A2, B, C, D1, D2, E	9%
Total do Estado	1.578.196	3850	2584	682	43	Satisfatória	3	0	5	2	0	-----	427	383	14	1	Satisfatória	1946	778	766	2	0	49	Satisfatória	5	5	0	0	Satisfatória	2,6	-----	24%	

1. Baseado no Censo IBGE 2022;

2. Incidência: Casos confirmados/população do município x 100 mil habitantes | Classificação: 0 - 100 [Satisfatória]; 101 - 299 [Alerta]; Acima de 300 [Surto]

IIP: Índice de Infestação Predial

São considerados casos prováveis todos aqueles que possuem quadro clínico compatível com infecção por arbovirose, mas ainda não foram confirmados por nenhum método diagnóstico.

DSA: Dengue com Sinais de Alarma.

Circulação Viral: D1 [Dengue 1]; D2 [Dengue 2]; D1/2 [Dengue 1 + Dengue 2]

SD: Sem Dados

*Fonte: SINAN Online (Dengue, Chikungunya e Febre Amarela), SINAN NET (Zika), SISPNCD (Visitas Domiciliares)

Criadouro Predominante: A1- Caixa d'água (elevado), A2- Outros depósitos de armazenamento de água (baixo), B- Pequenos depósitos móveis, C- Depósitos fixos, D1- Pneus e outros materiais rodantes, D2- Lixo (recipientes plásticos, latas) sucatas, entulhos, E- Depósitos naturais.

OBSERVAÇÃO: Os dados apresentados são parciais e sofrem alterações a cada semana epidemiológica