

BOLETIM EPIDEMIOLÓGICO

Situação epidemiológica das arboviroses transmitidas pelo Aedes no Estado de Rondônia até a SE 49/2025

INFORMAÇÕES INICIAIS

As informações apresentadas no boletim são referentes ao período da SE 28 (06/07/2025) até a SE 49 (02/12/2025)

Para elaboração deste boletim, foram utilizados dados epidemiológicos do sistema de informação de agravos de notificação (SINAN), dos quais opera nas versões web (onde são inseridos os dados relativos à dengue e chikungunya) e net (alimentado com informações sobre zika e febre amarela).

É válido ressaltar que os dados do SINAN-WEB e SINAN-NET são alimentados periodicamente pelas equipes municipais e monitorados diariamente pela equipe de vigilância epidemiológica da AGEVISA, de modo que podem sofrer alterações.

Para as análises dos dados foi utilizada estatística descritiva, a partir de medidas de frequências relativa e absoluta. Para processamento e relacionamento das bases de dados, foi utilizado o software Microsoft Excel.

A apresentação das informações epidemiológicas referentes aos casos notificados se deu através de gráficos comparativos de casos para Dengue, Chikungunya e Zika, entre os anos de 2023, 2024 e 2025, a cada Semana Epidemiológica.

O monitoramento semanal da incidência de Dengue, Chikungunya e Zika é por meio de curva epidêmica.

Os números absolutos de casos notificados, confirmados, em investigação, descartados e óbitos são apresentados em tabelas simples, onde são comparados os números do ano vigente com o mesmo período do ano anterior. Também são apresentados os percentuais de aumento ou diminuição de casos entre os anos.

Adicionalmente, é apresentado um perfil epidemiológico dos municípios para as três doenças, onde é apresentado o número de casos por município, a condição epidemiológica, classificação dos óbitos e a identificação dos sorotipos circulantes nos municípios (através de dados do Gerenciador de Ambiente Laboratorial (GAL/LACEN)).

No que tange à Vigilância Entomológica (VE), são apresentados dados referentes ao Levantamento Rápido de Índices para *Aedes aegypti* (LIRaA) de cada município, Sistema do Programa Nacional do Controle de Dengue (SisPNCD) e Sistema de Insumos Estratégicos em Saúde (SIES).

Ainda dentro dos aspectos da VE estadual, são apresentadas as informações relacionadas à distribuição de insumos químicos às Gerências Regionais de Saúde (GRS) dentro do período avaliado.

São elencadas, ainda, as ações do Estado no âmbito da vigilância em saúde e apoio aos municípios nas ações de enfrentamento às arboviroses.

ARBOVIROMETRO ESTADUAL

*O cálculo da incidência contempla o período entre a SE28 (06/07/2025) e a SE49 (02/12/2025)

CONDIÇÃO EPIDEMIOLÓGICA | INCIDÊNCIA*

| DENGUE | CHIKUNGUNYA | ZIKA |
|---------------------|---------------------|---------------------|
| Satisfatória | Satisfatória | Satisfatória |
| 16,54 | 28,20 | 0,82 |

DENGUE

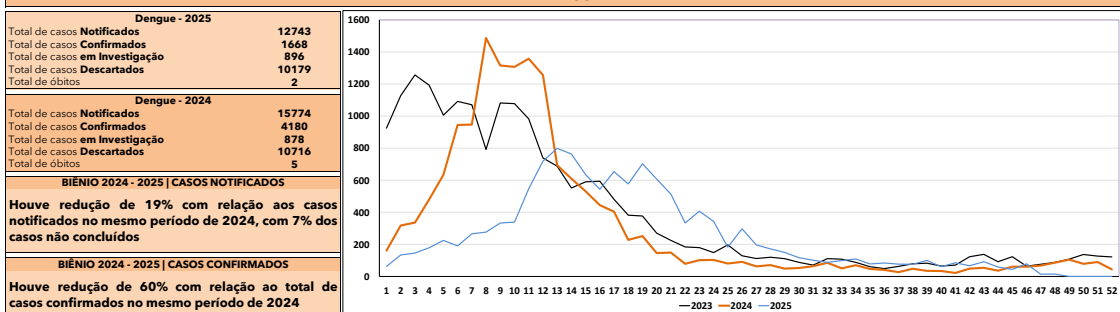

CHIKUNGUNYA

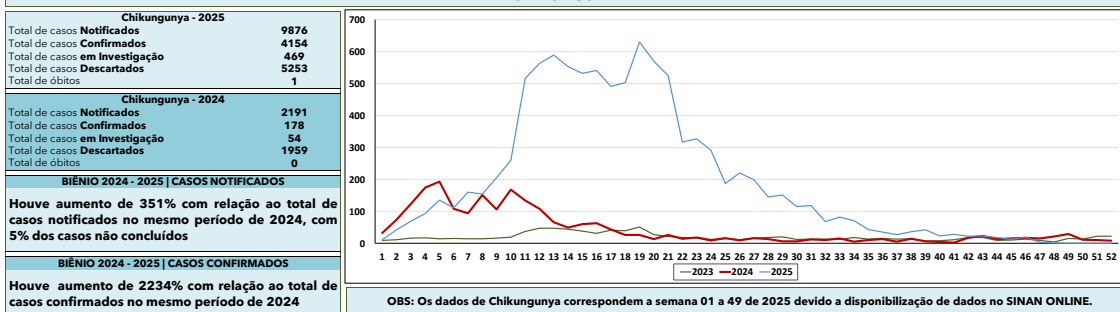

OBS: Os dados de Chikungunya correspondem a semana 01 a 49 de 2025 devido a disponibilização de dados no SINAN ONLINE.

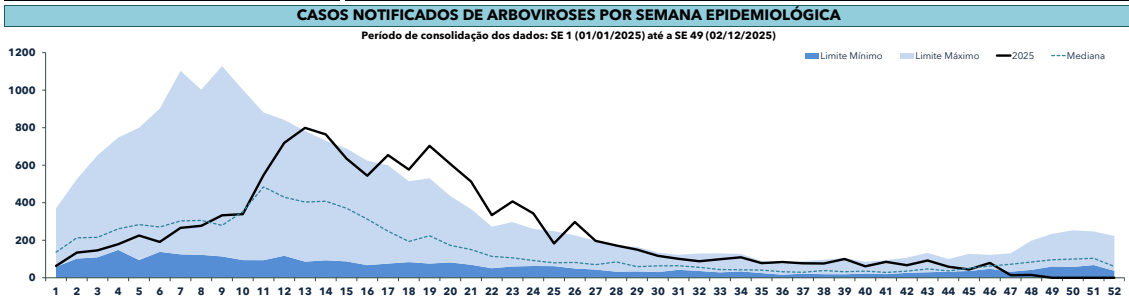

| | |
|---|--|
| Vigilância das Arboviroses Período de consolidação dos dados: SE 28 (06/07/2025) até a SE 49 (02/12/2025) | |
| CASOS DE DENGUE MUNICÍPIOS EM ALERTA | |
| Espigão d'Oeste e Itapuaçu do Oeste | |
| CASOS DE DENGUE MUNICÍPIOS EM SURTO | |
| Vale do Anari | |
| CASOS DE DENGUE OCORRÊNCIA DE ÓBITOS | |
| OCORRÊNCIA DE ÓBITOS 2024 | |
| Ariquemes, Colorado do Oeste, Espigão d'Oeste, Porto Velho e São Francisco do Guaporé | |
| OCORRÊNCIA DE ÓBITOS 2025 | |
| Cacoal e Colorado do Oeste | |
| CASOS DE CHIKUNGUNYA OCORRÊNCIA DE ÓBITOS | |
| OCORRÊNCIA DE ÓBITOS 2024 | |
| Sem Registro | |
| OCORRÊNCIA DE ÓBITOS 2025 | |
| Cacoal | |
| CASOS DE ZIKA MUNICÍPIOS EM ALERTA | CASOS DE ZIKA MUNICÍPIOS EM SURTO |
| Sem Registro | Sem Registro |
| CASOS DE CHIKUNGUNYA MUNICÍPIOS EM ALERTA | CASOS DE CHIKUNGUNYA MUNICÍPIOS EM SURTO |
| Cerejeiras e Espigão d'Oeste | Rolim de Moura |

A OCORRÊNCIA DE ÓBITOS E CASOS GRAVES DEVE SER COMUNICADA À COORDENAÇÃO ESTADUAL EM ATÉ 24 HORAS!

| 1º GRU - JI-PARANÁ | IIP | Situação | Craciódoro |
|-------------------------|-----|--------------|------------------|
| Alvorada D'Oeste | SD | Sem dados | |
| Costa Marques | 2,9 | Aleria | D1, D2 |
| Gov. Jorge Teixeira | 0,6 | Satisfatório | D2 |
| Jaru | 3,8 | Aleria | A2, B, C, D1, D2 |
| Ji-Paraná | 2,8 | Aleria | A2, B, C, D1, D2 |
| Mirante da Serra | 2,3 | Aleria | R, D1, D2 |
| Nova União | SD | Sem dados | |
| Ouro Preto do Oeste | 1,3 | Aleria | A2, B, D1, D2, E |
| Presidente Médici | 0,6 | Satisfatório | D2 |
| S. Francisco do Guaporé | 0,8 | Satisfatório | D2 |
| Alvorópolis | 1,2 | Aleria | B, D2 |
| Theobroma | 1,7 | Aleria | D2 |
| Urupú | 1,6 | Aleria | B, D1, D2 |
| Vale do Anari | 1 | Aleria | A1 |
| Vale do Paraíso | 0 | Satisfatório | D2 |
| S. Miguel do Guaporé | SD | Sem dados | |
| Seringueiras | 0,3 | Satisfatório | D2 |

| 2º GRU - CACAOAL | IIP | Situação | Craciódoro |
|-----------------------|-----|-----------|---------------|
| Cacocal | 3,4 | Aleria | R, D1, D2 |
| Epigênio D'Oeste | 5,4 | Risco | A2, B, D1, D2 |
| Ministro Andreazza | 1,1 | Aleria | D2 |
| Pimenta Bueno | 4,4 | Risco | B, D1, D2 |
| Primavera de Rondônia | 1,7 | Aleria | A2, D1 |
| S. Felipe D'Oeste | SD | Sem dados | |

| 3º GRU - VILHENA | IIP | Situação | Craciódoro |
|----------------------|-----|--------------|---------------------|
| Cabixi | 2,4 | Aleria | D1, D2 |
| Cerejeiras | 1,4 | Aleria | A2, B, D2 |
| Chupinguaia | SD | Sem dados | |
| Colorado do Oeste | 2,1 | Aleria | D1, D2 |
| Cornubiara | 0 | Satisfatório | D2 |
| Pimenteiras do Oeste | 0,7 | Satisfatório | D2 |
| Vilhena | 4,5 | Risco | A2, B, C, D1, D2, E |

| 4º GRU - ARIQUEMES | IIP | Situação | Craciódoro |
|------------------------|-----|--------------|------------------|
| Alto Paraíso | 1,3 | Aleria | R, D1 |
| Ariquemes | 2,3 | Aleria | A2, B, C, D1, D2 |
| Buritis | 3 | Aleria | A2, B, D1, D2 |
| Cacaulândia | 0,3 | Satisfatório | A2, B, D1, E |
| Campo Novo de Rondônia | 0,9 | Satisfatório | D1, D2 |
| Cujubim | 1,8 | Aleria | A2, D1, D2 |
| Machadinho D'Oeste | 1,8 | Aleria | A2, D1, D2 |
| Monte Negro | 0,4 | Satisfatório | D2 |
| Rio Crespo | 0,5 | Satisfatório | D2 |

| 5º GRU - ROLIM DE MOURA | IIP | Situação | Craciódoro |
|-------------------------|-----|--------------|----------------------|
| Alta Floresta d'Oeste | SD | Sem dados | |
| Alto Alegre dos Parecis | 1,7 | Aleria | A2, D1, D2 |
| Castanheiras | 0,1 | Satisfatório | 0 |
| Nova Brasília d'Oeste | 0,8 | Satisfatório | B, D1 |
| Novo Horizonte do Oeste | 0,9 | Satisfatório | D2 |
| Parecis | 1,3 | Aleria | C, D1/E |
| Rolim de Moura | 2,3 | Aleria | A1, A2, B, C, D1, D2 |
| Santa Luzia d'Oeste | 0,4 | Satisfatório | D2 |

| 6º GRU - PORTO VELHO | IIP | Situação | Craciódoro |
|----------------------|-----|-----------|-------------------------|
| Candelária do Jamari | 2,6 | Aleria | A2, B, C, D1, D2 |
| Guajará-Mirim | 1,1 | Aleria | A2, B, C, D1, D2 |
| Itapuí do Oeste | 4,7 | Risco | A2, B, C, D1, D2, E |
| Nova Mamoré | 5,2 | Risco | A1, A2, B, C, D1, D2, E |
| Porto Velho | SD | Sem dados | |

Fonte: LIRAA/LIA e SISPMCD

Craciódoro Predominante: A1- Caixa d'água (elevado), A2- Outros depósitos de armazenamento de água (baixo), B- Pequenos depósitos móveis, C- Depósitos fixos, D1- Pneus e outros materiais rodantes, D2- Lixo (recipientes plásticos, latas) sucatas, entulhos, E- Depósitos naturais.

MAPA | 4ª LIRAA 2025

■ 0 - 0,9 | Satisfatório
■ 1,0 - 1,9 | Aleria
■ 2,0 | Risco
■ Sem Dados

Obs: Municípios em cinza não apresentaram dados

Visitômetro Estadual

Informações referente ao 5º ciclo de visitas

Total de Visitas Realizadas no Estado

80.776

Percentual de visitas realizadas no Estado

12,07%

Calendário LIRAA-LIA 2025

1ª LIRAA
10/02/2025 até 24/02/2025

2ª LIRAA
05/05/2025 até 19/05/2025

3ª LIRAA
14/07/2025 até 28/07/2025

4ª LIRAA
13/10/2025 até 27/10/2025

Índice médio de infestação estadual (%)

1,57

Aleria

Os dados apresentados são referentes ao Levantamento Rápido de Índice para *Aedes aegypti* (LIRAa) realizado no mês de **Outubro de 2025**. As informações relacionadas ao resultado do LIRAa estão elencadas nas tabelas abaixo e organizadas de acordo com os resultados de cada município e a organização gerencial de regiões de saúde.

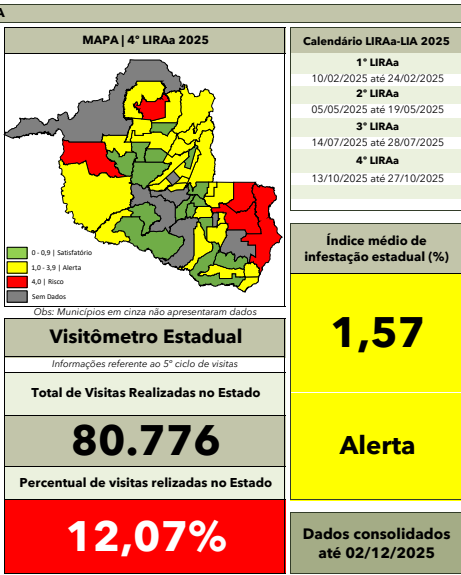

DISTRIBUIÇÃO DE INSUMOS POR GERÊNCIA REGIONAL DE SAÚDE ATÉ A SE49 (02/12/2025)

1ª GRS JI-PARANÁ - Cielo: 22 litros | Fludora Fusion: 40 sachês | Espinosade: 6000 pastilhas | BTI: 136 frascos
 2ª GRS CACOAL - Cielo: 255 litros | Fludora Fusion: 160 sachês | Espinosade: 2500 pastilhas | BTI: 34 frascos
 3ª GRS VILHENA - Cielo: 270 litros | Fludora Fusion: 60 sachês | Espinosade: 0 pastilhas | BTI: 66 frascos
 4ª GRS ARIQUEMES - Cielo: 136 litros | Fludora Fusion: 20 sachês | Espinosade: 15000 pastilhas | BTI: 94 frascos
 5ª GRS ROLIM DE MOURA - Cielo: 57 litros | Fludora Fusion: 55 sachês | Espinosade: 11500 pastilhas | BTI: 56 frascos
 6ª GRS PORTO VELHO - Cielo: 107 litros | Fludora Fusion: 120 sachês | Espinosade: 8 pastilhas | BTI: 94 frascos

MEDIDAS IMPORTANTES

- Manter bem tampado tonéis, caixas e barris de água;
- Lavar semanalmente com água e sabão tanques utilizados para armazenar água;
- Remover galhos e folhas de calhas;
- Não deixar água acumulada sobre a laje;
- Encher pratinhos de vasos com areia até a borda ou lavá-los uma vez por semana;
- Trocar água dos vasos e plantas aquáticas uma vez por semana;
- Colocar lixos em sacos plásticos em lixeiras fechadas;
- Fechar bem os sacos de lixo e não deixar ao alcance de animais;
- Manter garrafas de vidro e latinhas de boca para baixo;
- Acondicionar pneus em locais cobertos;
- Fazer sempre manutenção de piscinas;
- Tampar ralos;
- Colocar areia nos cacos de vidro de muros ou cimento;
- Não deixar água acumulada em folhas secas e tampinhas de garrafas;
- Lonas para cobrir materiais de construção devem estar sempre bem esticadas para não acumular água.

AÇÕES DESENVOLVIDAS PELA EQUIPE ESTADUAL - 2024

- Capacitação - Organização da rede de assistência, manejo clínico, vigilância laboratorial e vigilância do óbito da equipe estadual em Brasília-DF;
- Distribuição de EPI's para municípios em situações de alerta e surtos para combate ao Aedes, utilizando controle químico (UBV costal);
- Elaboração de documentos técnicos para levantamento de informações na rede de vigilância das arboviroses (vigilância laboratorial e vigilância epidemiológica);
- Treinamento no manuseio e dispensação do novo Larvicida (BTI) aos técnicos envolvidos no combate e controle vetorial do Aedes;
- Treinamento em Vigilância de Arboviroses Zoonóticas aplicado à Vigilância Animal e Oficina para Formação de Multiplicadores no Uso da Plataforma SISS-Geo;
- Capacitação taxonomia para os novos agentes de endemias dos Municípios de Ouro Preto, Machadinho do Oeste, Guajará Mirim Nova Mamoré;
- Atualização nos Sistemas LIRAA e LIA e SISPNCD com os apoiadores das seis GRS;
- Supervisão e Termo de ajuste de conduta com a Gestão Municipal de Rolim de Moura após ação de Bloqueio vetorial com utilização de UBV pesada (fumacê);
- Ação de investigação e busca eco epidemiológica em áreas de casos humanos confirmados para Febre Oropouche nos municípios de Porto Velho e Ariquemes;
- Divulgação da nota técnica nº 08/2024 - fluxo e encaminhamento de amostras para diagnóstico laboratorial de casos suspeitos de Dengue, Chikungunya, Febre Zika, Febre Oropouche Febre Mayaro ao LACEN/RO;
- Elaboração e publicação do documento Comunicação de Risco da Febre Oropouche;
- Atualização sobre a vacina Qdenga aos técnicos da Imunização, Médicos e Enfermeiros das seis GRS do estado de Rondônia;

AÇÕES DESENVOLVIDAS PELA EQUIPE ESTADUAL - 2025

- Monitoramento e análise das informações epidemiológica, Laboratorial e Vetorial;
- Encaminhamento de materiais educativos;
- Distribuição de insumos para o controle do Aedes;
- Participação em reunião da Comissão Intergestores Bipartite - CIB;
- Participação em reunião da Comissão Intergestores Regional - CIR, na GRS de Porto Velho, na GRS de Cacoal, GRS de Vilhena e GRS de Rolim de Moura;
- Elaboração de documentos oficiais para divulgação do calendário de execução estadual do do Levantamento Entomológico (LIRAA e LIA) e plano de execução pós-LIRAA e LIA;
- Participação de Webnário com Ministério da Saúde para apresentação do E-SUS SINAN para Febre Oropouche e Monkeypox;
- Participação de Webnário com Ministério da Saúde para apresentação do cenário epidemiológico sobre Arboviroses urbanas e silvestres;
- Capacitação taxonomia para os novos agentes de endemias dos Municípios de Cacaulândia, Rio Crespo e Cujubim, Vilhena, Cabixi, Cerejeiras, Chupunguaia, Colorado do Oeste, Corumbiaria, Ouro Preto, Pimenteiras do Oeste e Theobroma;
- Reestruturação do Comitê Estadual de Combate do Aedes aegypti;
- Ação de Educação em saúde conjunta sobre vigilância das arboviroses urbanas e leptospirose nos municípios de Vilhena, Rolim de Moura e Cacoal;
- Supervisão nos municípios de Nova União, Alvorada do Oeste, Mirante da Serra, Costa Marques, São Francisco, São Miguel, Seringueira, Vilhena, Vale do Paraíso, Jaru e Governador Jorge Teixeira;
- Elaboração de boletins epidemiológicos disponibilizado no site da AGEVISA para a divulgação da situação epidemiológica e vetorial;
- Orientações e esclarecimento aos Gestores sobre a Adesão ao Incentivo Financeiros Complementares atribuídos aos ACE's;
- Webnário sobre o "A Importância dos Agentes em Combate às Endemias", na qual será tratada a atuação e necessidade desses profissionais no processo vetorial, como o tratamento, bloqueio e eliminação do Aedes aegypti e outros arbovírus circulante no Estado de Rondônia, bem como, informações sobre o incentivo financeiro complementar custeado pelo Ministério da Saúde -MS afim de contratação dos mesmos;
- Participação no 1º Simpósio de Arboviroses Tropicais Emergentes (ARBOVIX);
- Reunião de Alinhamento com a equipe da subsecretaria de Vigilância em Saúde da Secretaria de Saúde do Espírito Santo;
- Reunião com o coordenador técnico da CGARB sobre novas tecnologias no controle das arboviroses;
- Reunião Nacional de Preparação para o período de alta transmissão de arboviroses - Enfoque em Novas Tecnologias, em Brasília/DF;
- Reunião e supervisão Técnica da Vigilância e Controle de Febre Amarela para avaliação do cenário epidemiológico da cobertura vacinal nos municípios de Espigão do Oeste/Primavera de Rondônia/Novo Horizonte do Oeste/ Castanheiras/Alta Floresta do Oeste/ Santa Luzia do Oeste;
- Participação no Congresso da Sociedade Brasileira de Medicina Tropical (SBMT), o MEDTROP 2025;
- Ação Dia D de Mobilização Nacional contra o Aedes;
- Participação no Congresso de E-Vigilância da Fundação Getúlio Vargas, no Rio de Janeiro/RJ;

A ocorrência de casos na comunidade deve ser comunicada imediatamente para as autoridades de saúde pública a fim de permitir a implementação de medidas de controle.

MARCOS JOSE ROCHA DOS SANTOS

Governador do Estado de Rondônia

JEFFERSON RIBEIRO DA ROCHA

Secretário de Estado da Saúde

CEL BM GILVANDER GREGORIO DE LIMA

Diretor da Agência Estadual de Vigilância em Saúde

PEDRO JORGE GONÇALVES MAGALHÃES

Gerência Técnica em Vigilância em Saúde Ambiental

SUZEMAR FERREIRA MOREIRA

Chefia do Núcleo de Doenças Transmitidas por Vetores

MAGNA COVRE FERREIRA GOMES

Coordenação do Programa Estadual de Controle de Doenças Transmitidas pelo Aedes

CESARINO JUNIOR LIMA APRÍGIO

Vigilância Epidemiológica e Laboratorial das Arboviroses

CARLA BRASIL RODRIGUES

Apoiadora das arboviroses da CGARB/DEDT/SVSA/MS

RONDÔNIA CONTRA O AEDES

Elaboração: Cesarino Aprígio e Maria Eduarda Campos | Revisão Técnica: Cesarino Aprígio | Aprovação: Pedro Magalhães e Magna Covre Ferreira Gomes | Publicação: ASCOM AGEVISA

Elaboração do layout e Diagramação: Pedro Arthur da Silva Araújo

Este boletim não possui atribuição comercial. Sua reprodução é gratuita e pode ser feita de maneira parcial ou total, desde que citada a fonte das informações.

Boletim Epidemiológico das Arboviroses no Estado de Rondônia © 2022 by Programa Estadual de Doenças Transmitidas pelo Aedes is licensed under CC BY-NC-SA 4.0

PERFIL DAS ARBOVIROSES NOS MUNICÍPIOS DE RONDÔNIA

As informações apresentadas são referentes ao período da SE 28 (06/07/2025) até a SE 49 (02/12/2025)

| Municípios | População Estimada¹ | Dengue* | | | | | | | | | | Zika* | | | | | Chikungunya* | | | | | Febre Amarela* | | | | | Vetorial* | | | | | |
|-------------------------|---------------------|-------------|-------------|-------------|-------------------------|--------------|---------------|-------|-------------|-------------|-----------------------|-------------|-------------|-------------|-------------------------|--------------|--------------|-------------|-------------|---------------|-------------------------|----------------|-------------|-------------|-------------|-------------------------|--------------|--------------|---------------------|---------------------|-----------|---------------|
| | | Nº de Casos | | | Condição Epidemiológica | | Classificação | | | | Sorotipo viral (2025) | Nº de Casos | | | Condição Epidemiológica | | Nº de Casos | | | Classificação | Condição Epidemiológica | | Nº de Casos | | | Condição Epidemiológica | | 4º LIRAa/LIA | | Imóveis Vistoriados | | |
| | | Notificados | Descartados | Confirmados | Incidência² | Status | DSA | Grave | Óbitos 2024 | Óbitos 2025 | | Notificados | Descartados | Confirmados | Incidência² | Status | Notificados | Descartados | Confirmados | | Óbitos 2025 | Incidência² | Status | Notificados | Descartados | Confirmados | Incidência² | Status | IIP* | | Criadouro | 5º CICLO 2025 |
| | | | | | | | | | | | | | | | | | | | | | | | | | | | | | | | | |
| Alta Floresta d'Oeste | 21.494 | 120 | 87 | 7 | 33 | Satisfatória | 0 | 0 | | | D2 | 14 | 6 | 2 | 9 | Satisfatória | 94 | 60 | 21 | | 98 | Satisfatória | 0 | 0 | 0 | 0 | Satisfatória | SD | ----- | 32% | | |
| Alto Alegre dos Parecis | 11.479 | 1 | 0 | 1 | 9 | Satisfatória | 0 | 0 | | | D1 | 1 | 1 | 0 | 0 | Satisfatória | 2 | 1 | 1 | | 9 | Satisfatória | 0 | 0 | 0 | 0 | Satisfatória | 1,7 | A2, D1, D2 | 106% | | |
| Alto Paraíso | 16.320 | 2 | 1 | 1 | 6 | Satisfatória | 0 | 0 | | | | 12 | 12 | 0 | 0 | Satisfatória | 3 | 2 | 0 | | 0 | Satisfatória | 0 | 0 | 0 | 0 | Satisfatória | 1,3 | B, D1 | 88% | | |
| Alvorada d'Oeste | 13.117 | 2 | 1 | 1 | 8 | Satisfatória | 0 | 0 | | | | 0 | 0 | 0 | 0 | Satisfatória | 0 | 0 | 0 | | 0 | Satisfatória | 0 | 0 | 0 | 0 | Satisfatória | SD | ----- | 0% | | |
| Ariquemes | 96.833 | 45 | 42 | 2 | 2 | Satisfatória | 0 | 0 | 1 | | D1/2 | 39 | 39 | 0 | 0 | Satisfatória | 41 | 34 | 5 | | 5 | Satisfatória | 0 | 0 | 0 | 0 | Satisfatória | 2,3 | A2, B, C, D1, D2 | 31% | | |
| Buritis | 27.992 | 24 | 11 | 3 | 11 | Satisfatória | 0 | 0 | | | | 2 | 2 | 0 | 0 | Satisfatória | 1 | 0 | 0 | | 0 | Satisfatória | 0 | 0 | 0 | 0 | Satisfatória | 3,0 | A2, B, D1, D2 | 101% | | |
| Cabixi | 5.351 | 15 | 7 | 1 | 19 | Satisfatória | 0 | 0 | | | D2 | 0 | 0 | 0 | 0 | Satisfatória | 8 | 4 | 1 | | 19 | Satisfatória | 0 | 0 | 0 | 0 | Satisfatória | 2,4 | D1, D2 | 0% | | |
| Cacaulândia | 4.150 | 8 | 6 | 2 | 48 | Satisfatória | 0 | 0 | | | | 0 | 0 | 0 | 0 | Satisfatória | 1 | 1 | 0 | | 0 | Satisfatória | 0 | 0 | 0 | 0 | Satisfatória | 0,3 | A2, B, D1, E | 17% | | |
| Cacoal | 86.887 | 67 | 40 | 26 | 30 | Satisfatória | 0 | 0 | | 1 | D1/3 | 42 | 40 | 2 | 2 | Satisfatória | 45 | 37 | 8 | 1 | 9 | Satisfatória | 0 | 0 | 0 | 0 | Satisfatória | 3,4 | B, D1, D2 | 28% | | |
| Campo Novo de Rondônia | 8.844 | 3 | 2 | 1 | 11 | Satisfatória | 0 | 0 | | | | 0 | 0 | 0 | 0 | Satisfatória | 2 | 1 | 1 | | 11 | Satisfatória | 0 | 0 | 0 | 0 | Satisfatória | 0,9 | D1, D2 | 86% | | |
| Candeias do Jamari | 22.310 | 59 | 37 | 2 | 9 | Satisfatória | 0 | 0 | | | D2 | 3 | 3 | 0 | 0 | Satisfatória | 13 | 10 | 0 | | 0 | Satisfatória | 0 | 0 | 0 | 0 | Satisfatória | 2,6 | A2, B, C, D1, D2 | 85% | | |
| Castanheiras | 3.233 | 1 | 0 | 0 | 0 | Satisfatória | 0 | 0 | | | | 0 | 0 | 0 | 0 | Satisfatória | 0 | 0 | 0 | | 0 | Satisfatória | 0 | 0 | 0 | 0 | Satisfatória | 0,1 | 0 | 0% | | |
| Cerejeiras | 15.890 | 26 | 23 | 2 | 13 | Satisfatória | 0 | 0 | | | D2 | 2 | 1 | 0 | 0 | Satisfatória | 47 | 22 | 23 | | 145 | Alerta | 0 | 0 | 0 | 0 | Satisfatória | 1,4 | A2, B, D2 | 81% | | |
| Chupinguaia | 9.324 | 20 | 0 | 0 | 0 | Satisfatória | 0 | 0 | | | | 0 | 0 | 0 | 0 | Satisfatória | 5 | 1 | 1 | | 11 | Satisfatória | 0 | 0 | 0 | 0 | Satisfatória | SD | ----- | 65% | | |
| Colorado do Oeste | 15.663 | 14 | 3 | 9 | 57 | Satisfatória | 0 | 0 | 1 | 1 | | 1 | 1 | 0 | 0 | Satisfatória | 8 | 4 | 4 | | 26 | Satisfatória | 0 | 0 | 0 | 0 | Satisfatória | 2,1 | D1, D2 | 107% | | |
| Corumbiara | 7.519 | 8 | 3 | 2 | 27 | Satisfatória | 0 | 0 | | | | 3 | 3 | 0 | 0 | Satisfatória | 6 | 4 | 2 | | 27 | Satisfatória | 0 | 0 | 0 | 0 | Satisfatória | 0,0 | 0 | 0% | | |
| Costa Marques | 12.627 | 11 | 4 | 1 | 8 | Satisfatória | 0 | 0 | | | | 0 | 0 | 0 | 0 | Satisfatória | 3 | 1 | 0 | | 0 | Satisfatória | 0 | 0 | 0 | 0 | Satisfatória | 2,9 | D1, D2 | 2% | | |
| Cujubim | 14.863 | 11 | 4 | 5 | 34 | Satisfatória | 0 | 0 | | | | 0 | 0 | 0 | 0 | Satisfatória | 0 | 0 | 0 | | 0 | Satisfatória | 0 | 0 | 0 | 0 | Satisfatória | 1,8 | A2, D1, D2 | 44% | | |
| Espigão d'Oeste | 29.414 | 53 | 18 | 31 | 105 | Alerta | 0 | 0 | 1 | | D1/2 | 4 | 1 | 3 | 10 | Satisfatória | 78 | 0 | 78 | | 265 | Alerta | 0 | 0 | 0 | 0 | Satisfatória | 5,4 | A2, B, D1, D2 | 46% | | |
| Gov. Jorge Teixeira | 8.001 | 0 | 0 | 0 | 0 | Satisfatória | 0 | 0 | | | | 0 | 0 | 0 | 0 | Satisfatória | 1 | 0 | 1 | | 12 | Satisfatória | 0 | 0 | 0 | 0 | Satisfatória | 0,6 | D2 | 0% | | |
| Guajará-Mirim | 39.387 | 6 | 6 | 0 | 0 | Satisfatória | 0 | 0 | | | D1 | 5 | 5 | 0 | 0 | Satisfatória | 2 | 2 | 0 | | 0 | Satisfatória | 0 | 0 | 0 | 0 | Satisfatória | 1,1 | A2, B, C, D1, D2 | 0% | | |
| Itapuã do Oeste | 8.548 | 14 | 5 | 9 | 105 | Alerta | 0 | 0 | | | | 0 | 0 | 0 | 0 | Satisfatória | 0 | 0 | 0 | | 0 | Satisfatória | 0 | 0 | 0 | 0 | Satisfatória | 4,7 | A2, B, C, D1, D2 | 56% | | |
| Jaru | 50.591 | 78 | 40 | 33 | 65 | Satisfatória | 0 | 0 | | | | 3 | 3 | 0 | 0 | Satisfatória | 35 | 2 | 31 | | 61 | Satisfatória | 0 | 0 | 0 | 0 | Satisfatória | 3,8 | A2, B, C, D1, D2 | 0% | | |
| Ji-Paraná | 124.333 | 256 | 231 | 19 | 15 | Satisfatória | 1 | 0 | | | D1/2/3 | 7 | 7 | 0 | 0 | Satisfatória | 145 | 118 | 26 | | 21 | Satisfatória | 1 | 1 | 0 | 0 | Satisfatória | 2,8 | A2, B, C, D1, D2, E | 13% | | |
| Machadinho d'Oeste | 30.707 | 46 | 44 | 1 | 3 | Satisfatória | 0 | 0 | | | | 2 | 2 | 0 | 0 | Satisfatória | 2 | 2 | 0 | | 0 | Satisfatória | 0 | 0 | 0 | 0 | Satisfatória | 1,8 | A2, D1, D2 | 10% | | |
| Ministro Andreazza | 6.466 | 2 | 0 | 1 | 15 | Satisfatória | 0 | 0 | | | | 0 | 0 | 0 | 0 | Satisfatória | 1 | 0 | 0 | | 0 | Satisfatória | 0 | 0 | 0 | 0 | Satisfatória | 1,1 | D2 | 95% | | |
| Mirante da Serra | 6.235 | 17 | 16 | 1 | 16 | Satisfatória | 0 | 0 | | | | 0 | 0 | 0 | 0 | Satisfatória | 1 | 0 | 1 | | 16 | Satisfatória | 0 | 0 | 0 | 0 | Satisfatória | 2,3 | B, D1, D2 | 77% | | |
| Monte Negro | 11.548 | 7 | 5 | 2 | 17 | Satisfatória | 0 | 0 | | | | 0 | 0 | 0 | 0 | Satisfatória | 0 | 0 | 0 | | 0 | Satisfatória | 0 | 0 | 0 | 0 | Satisfatória | 0,4 | D2 | 63% | | |
| Nova Brasilândia | 15.679 | 49 | 47 | 1 | 6 | Satisfatória | 0 | 0 | | | D1 | 1 | 1 | 0 | 0 | Satisfatória | 9 | 3 | 6 | | 38 | Satisfatória | 0 | 0 | 0 | 0 | Satisfatória | 0,8 | B, D1 | 113% | | |

| | | | | | | | | | | | | | | | | | | | | | | | | | | | | | | |
|--------------------------|-----------|------|------|-----|-----|--------------|---|---|---|---|--------|-----|-----|----|----|--------------|------|-----|-----|---|-----|--------------|---|---|---|---|--------------|-----|-------------------------|------|
| Nova Mamoré | 25.444 | 3 | 2 | 0 | 0 | Satisfatória | 0 | 0 | | | | 1 | 1 | 0 | 0 | Satisfatória | 1 | 0 | 1 | | 4 | Satisfatória | 0 | 0 | 0 | 0 | Satisfatória | 5,2 | A1, A2, B, C, D1, D2, E | 0% |
| Nova União | 6.200 | 2 | 2 | 0 | 0 | Satisfatória | 0 | 0 | | | | 0 | 0 | 0 | 0 | Satisfatória | 0 | 0 | 0 | | 0 | Satisfatória | 0 | 0 | 0 | 0 | Satisfatória | SD | ----- | 0% |
| Novo Horizonte do Oeste | 7.667 | 0 | 0 | 0 | 0 | Satisfatória | 0 | 0 | | | | 0 | 0 | 0 | 0 | Satisfatória | 2 | 0 | 2 | | 26 | Satisfatória | 0 | 0 | 0 | 0 | Satisfatória | 0,9 | D2 | 9% |
| Ouro Preto do Oeste | 35.044 | 20 | 9 | 5 | 14 | Satisfatória | 0 | 0 | | | D2 | 0 | 0 | 0 | 0 | Satisfatória | 5 | 2 | 2 | | 6 | Satisfatória | 0 | 0 | 0 | 0 | Satisfatória | 1,3 | A2, B, D1, D2, E | 3% |
| Parecis | 4.125 | 1 | 1 | 0 | 0 | Satisfatória | 0 | 0 | | | | 0 | 0 | 0 | 0 | Satisfatória | 0 | 0 | 0 | | 0 | Satisfatória | 0 | 0 | 0 | 0 | Satisfatória | 1,3 | C/ D1/ E | 57% |
| Pimenta Bueno | 35.079 | 44 | 1 | 2 | 6 | Satisfatória | 0 | 0 | | | | 1 | 1 | 0 | 0 | Satisfatória | 2 | 1 | 1 | | 3 | Satisfatória | 0 | 0 | 0 | 0 | Satisfatória | 4,4 | B, D1, D2 | 66% |
| Pimenteiras do Oeste | 2.156 | 1 | 0 | 0 | 0 | Satisfatória | 0 | 0 | | | | 0 | 0 | 0 | 0 | Satisfatória | 0 | 0 | 0 | | 0 | Satisfatória | 0 | 0 | 0 | 0 | Satisfatória | 0,7 | D2 | 0% |
| Porto Velho | 460.434 | 370 | 327 | 38 | 8 | Satisfatória | 1 | 0 | 1 | | D1/2/3 | 120 | 118 | 1 | 0 | Satisfatória | 123 | 116 | 7 | | 2 | Satisfatória | 3 | 3 | 0 | 0 | Satisfatória | SD | ---- | 2% |
| Presidente Médici | 19.327 | 42 | 22 | 3 | 16 | Satisfatória | 0 | 0 | | | | 0 | 0 | 0 | 0 | Satisfatória | 39 | 21 | 4 | | 21 | Satisfatória | 0 | 0 | 0 | 0 | Satisfatória | 0,6 | D2 | 0% |
| Primavera de Rondônia | 3.076 | 6 | 2 | 1 | 33 | Satisfatória | 0 | 0 | | | | 1 | 1 | 0 | 0 | Satisfatória | 5 | 2 | 0 | | 0 | Satisfatória | 0 | 0 | 0 | 0 | Satisfatória | 1,7 | A2, D1 | 99% |
| Rio Crespo | 3.471 | 7 | 6 | 0 | 0 | Satisfatória | 0 | 0 | | | | 1 | 1 | 0 | 0 | Satisfatória | 3 | 3 | 0 | | 0 | Satisfatória | 0 | 0 | 0 | 0 | Satisfatória | 0,5 | D2 | 131% |
| Rolim de Moura | 56.406 | 11 | 4 | 4 | 7 | Satisfatória | 0 | 0 | | | D1 | 5 | 5 | 0 | 0 | Satisfatória | 195 | 8 | 173 | | 307 | Surto | 0 | 0 | 0 | 0 | Satisfatória | 2,3 | A1, A2, B, C, D1, D2 | 0% |
| Santa Luzia d'Oeste | 7.419 | 5 | 4 | 0 | 0 | Satisfatória | 0 | 0 | | | D2 | 0 | 0 | 0 | 0 | Satisfatória | 12 | 5 | 7 | | 94 | Satisfatória | 0 | 0 | 0 | 0 | Satisfatória | 0,4 | D2 | 59% |
| São Felipe d'Oeste | 5.258 | 1 | 0 | 0 | 0 | Satisfatória | 0 | 0 | | | | 0 | 0 | 0 | 0 | Satisfatória | 1 | 0 | 0 | | 0 | Satisfatória | 0 | 0 | 0 | 0 | Satisfatória | SD | ----- | 0% |
| São Francisco do Guaporé | 16.286 | 15 | 12 | 1 | 6 | Satisfatória | 0 | 0 | 1 | | D1/2 | 2 | 2 | 0 | 0 | Satisfatória | 8 | 5 | 1 | | 6 | Satisfatória | 0 | 0 | 0 | 0 | Satisfatória | 0,8 | D2 | 56% |
| São Miguel do Guaporé | 21.635 | 19 | 13 | 0 | 0 | Satisfatória | 0 | 0 | | | D1 | 0 | 0 | 0 | 0 | Satisfatória | 8 | 3 | 4 | | 18 | Satisfatória | 0 | 0 | 0 | 0 | Satisfatória | SD | ---- | 0% |
| Seringueiras | 11.171 | 25 | 19 | 0 | 0 | Satisfatória | 0 | 0 | | | | 16 | 8 | 5 | 45 | Satisfatória | 1 | 1 | 0 | | 0 | Satisfatória | 0 | 0 | 0 | 0 | Satisfatória | 0,3 | D2 | 58% |
| Teixeirópolis | 4.256 | 3 | 2 | 1 | 23 | Satisfatória | 0 | 0 | | | | 0 | 0 | 0 | 0 | Satisfatória | 0 | 0 | 0 | | 0 | Satisfatória | 0 | 0 | 0 | 0 | Satisfatória | 1,2 | B, D2 | 78% |
| Theobroma | 8.113 | 9 | 6 | 0 | 0 | Satisfatória | 0 | 0 | | | | 0 | 0 | 0 | 0 | Satisfatória | 2 | 0 | 1 | | 12 | Satisfatória | 0 | 0 | 0 | 0 | Satisfatória | 1,7 | A2, D2 | 83% |
| Urupá | 10.725 | 1 | 1 | 0 | 0 | Satisfatória | 0 | 0 | | | | 0 | 0 | 0 | 0 | Satisfatória | 0 | 0 | 0 | | 0 | Satisfatória | 0 | 0 | 0 | 0 | Satisfatória | 1,6 | B, D1, D2 | 61% |
| Vale do Anari | 7.788 | 40 | 12 | 25 | 321 | Surto | 0 | 0 | | | | 1 | 1 | 0 | 0 | Satisfatória | 0 | 0 | 0 | | 0 | Satisfatória | 0 | 0 | 0 | 0 | Satisfatória | 1,0 | A1 | 81% |
| Vale do Paraíso | 6.479 | 2 | 2 | 0 | 0 | Satisfatória | 0 | 0 | | | | 0 | 0 | 0 | 0 | Satisfatória | 2 | 0 | 2 | | 31 | Satisfatória | 0 | 0 | 0 | 0 | Satisfatória | 0,0 | 0 | 96% |
| Vilhena | 95.832 | 175 | 120 | 17 | 18 | Satisfatória | 0 | 0 | | | D1/3 | 1 | 1 | 0 | 0 | Satisfatória | 120 | 87 | 30 | | 31 | Satisfatória | 0 | 0 | 0 | 0 | Satisfatória | 4,5 | A2, B, C, D1, D2, E | 8% |
| Total do Estado | 1.578.196 | 1767 | 1250 | 261 | 17 | Satisfatória | 2 | 0 | 5 | 2 | ----- | 290 | 266 | 13 | 1 | Satisfatória | 1082 | 563 | 445 | 1 | 28 | Satisfatória | 4 | 4 | 0 | 0 | Satisfatória | 1,6 | ----- | 23% |

1. Baseado no Censo IBGE 2022;

2. Incidência: Casos confirmados/população do município x 100 mil habitantes | Classificação: 0 - 100 [Satisfatória]; 101 - 299 [Alerta]; Acima de 300 [Surto]

IIP: Índice de Infestação Predial

São considerados casos prováveis todos aqueles que possuem quadro clínico compatível com infecção por arbovirose, mas ainda não foram confirmados por nenhum método diagnóstico.

DSA: Dengue com Sinais de Alarme.

Circulação Viral: D1 [Dengue 1]; D2 [Dengue 2]; D1/2 [Dengue 1 + Dengue 2]

SD: Sem Dados

*Fonte: SINAN Online (Dengue, Chikungunya e Febre Amarela), SINAN NET (Zika), SISPNC (Visitas Domiciliares)

Criadouro Predominante: A1- Caixa d'água (elevado), A2- Outros depósitos de armazenamento de água (baixo), B- Pequenos depósitos móveis, C- Depósitos fixos, D1- Pneus e outros materiais rodantes, D2- Lixo (recipientes plásticos, latas) sucatas, entulhos, E- Depósitos naturais.

OBSERVAÇÃO: Os dados apresentados são parciais e sofrem alterações a cada semana epidemiológica