

**GOVERNO DO ESTADO DE RONDÔNIA**

Agência Estadual de Vigilância em Saúde de Rondônia - AGEVISA

Núcleo de Riscos Não Biológicos - AGEVISA-NRNB

**RELATÓRIO****BOLETIM INFORMATIVO VIGIAR****Vigilância em Saúde de Populações Expostas a Poluição Atmosférica**Ano 2025 | **N. 04**

O boletim do programa VIGIAR tem por finalidade disponibilizar informações relativas aos focos de queimadas e qualidade do ar que possam contribuir com as ações de Vigilância em Saúde, além de alertar para as questões ambientais que interferem na saúde da população.

A Organização Mundial de Saúde (OMS) considera a poluição do ar como um dos principais riscos ambientais de morbimortalidade. Também, a OMS reconhece que a poluição do ar é um fator de risco crítico para doenças crônicas não transmissíveis (DCNT). No Brasil, as queimadas e os incêndios florestais são importantes fontes de poluição atmosférica e contribuem para a emissão de poluentes atmosféricos, resultando na exposição humana com efeitos diretos e indiretos na saúde, meio ambiente e oferta de serviços de saúde.

O monitoramento de áreas sob influência de queima de biomassa é um dos campos de atuação da Vigilância em Saúde Ambiental e Qualidade do Ar (VIGIAR). A queima incompleta de biomassa libera fumaça e subprodutos da combustão que poluem o ar, resultando em uma mistura de poluentes tóxicos que afetam a saúde causando ou exacerbando doenças cardiopulmonares, câncer de pulmão e até morte prematura, dentre outras. Grupos populacionais mais susceptíveis como crianças, idosos, gestantes, indivíduos com doenças cardiorrespiratórias, de baixo nível socioeconômico e de trabalhadores ao ar livre podem estar sob maior risco de apresentarem algum efeito na saúde relacionado à poluição do ar.

**1. Focos de Calor**

Distribuição dos focos de calor no período de (01/07/25 a 31/07/25), Rondônia apresentou maior densidade de foco de calor nos municípios de Porto Velho e Machadinho D'Oeste.

**Figura 1** - Distribuição espacial da densidade de focos de calor em Rondônia no período de (01/07/2025 a 31/07/2025).

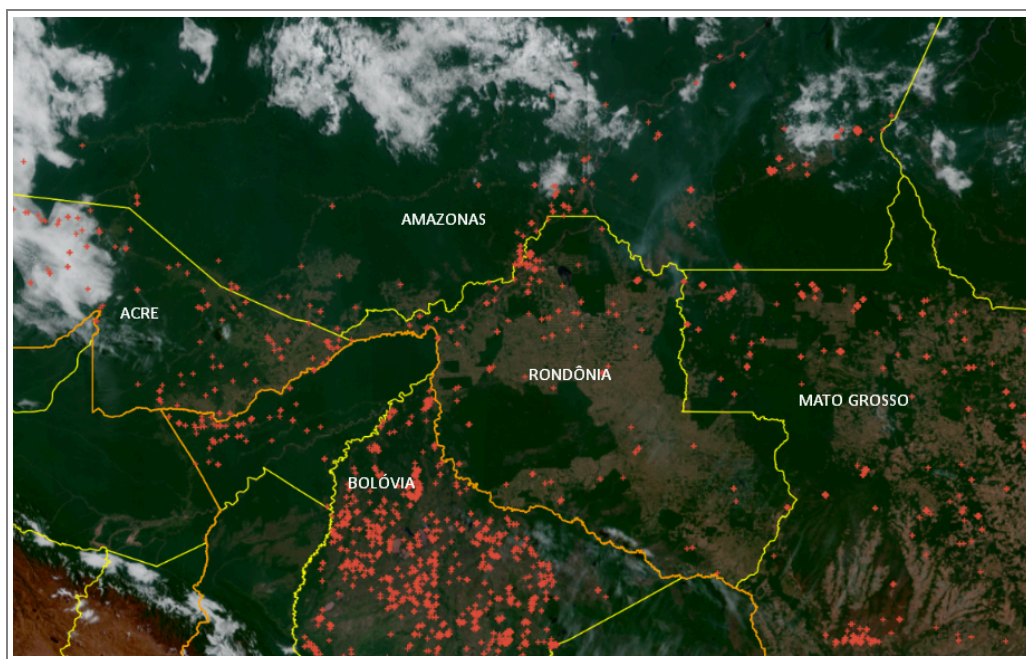

Fonte: INPE, BD QUEIMADAS (2025)

Figura 2 - Ranking dos focos de calor, em Rondônia, no período de (01/07/2025 a 31/07/2025).

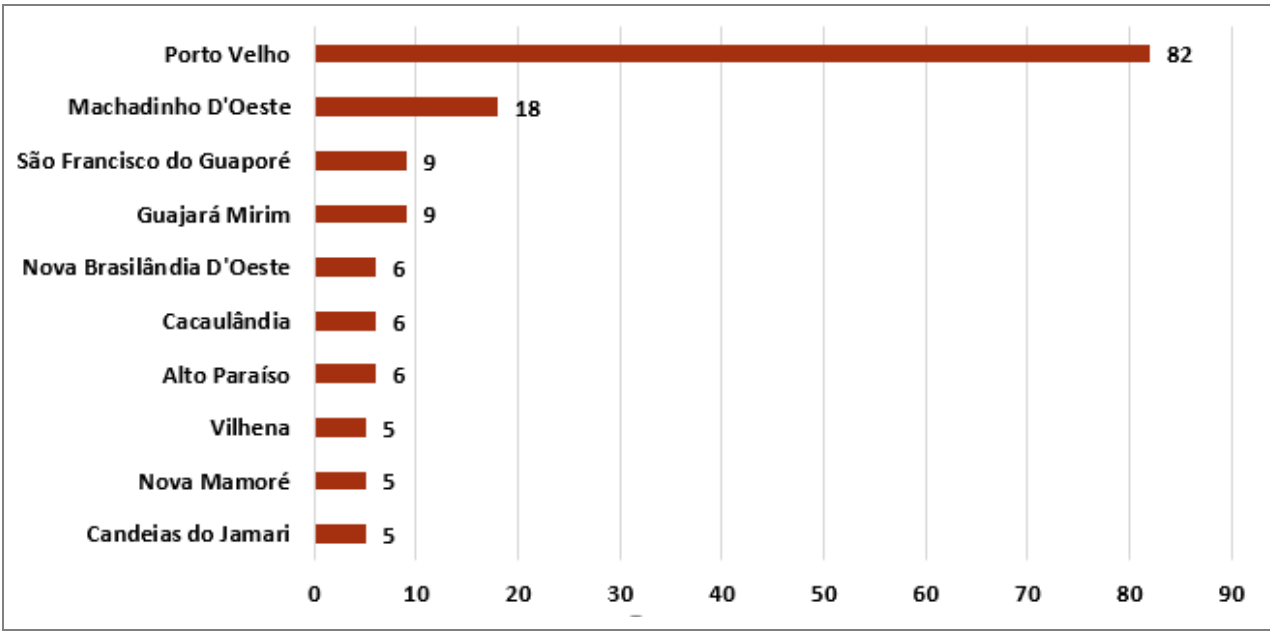

Fonte: INPE, BD QUEIMADAS (2025).

Figura 3 - Número de focos de calor por semana epidemiológica, Rondônia 2023 a 2025.

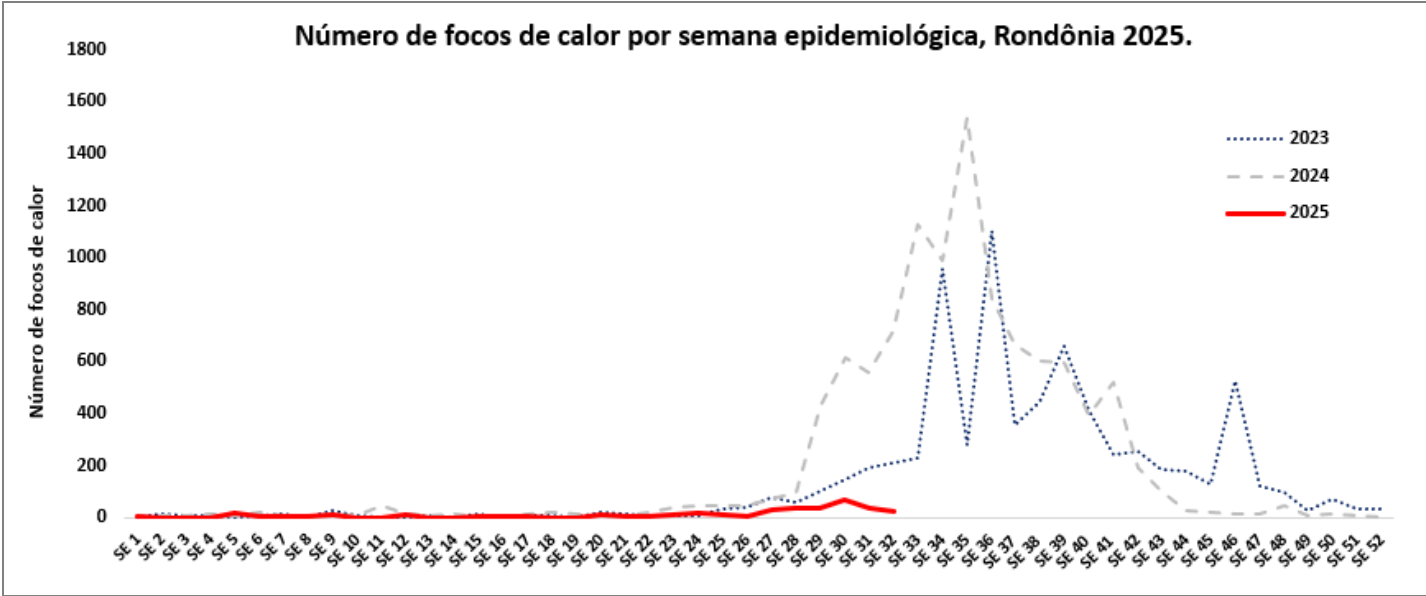

Fonte: INPE, BD QUEIMADAS. (Dados atualizados em 11/08/2025\*)

2. Qualidade do Ar

Para a qualidade do ar, considerando o material particulado (MP<sub>2,5</sub> µm), que são partículas finas presentes no ar com diâmetro de 2,5 micrômetros ou menos, pequenas o suficiente para invadir até mesmo as menores vias aéreas, é um dos poluentes obtidos a partir da queima das florestas e pastagens. A exposição à poluição atmosférica acima do que é recomendado pela OMS por pelo menos dois dias consecutivos aumenta a probabilidade de sintomas, agravos e internações hospitalares de doenças cardiorrespiratórias das populações.

A figura 5 apresenta os municípios de Rondônia com violações do padrão diário de qualidade do ar e a figura 6 apresenta o índice predominante da qualidade do ar, em julho de 2025.

**Figura 4** - Quantidade de dias com violação de Material Particulado Fino acima da recomendação CONAMA ( $15 \mu\text{g}/\text{m}^3$ ) em julho, Rondônia, 2025.

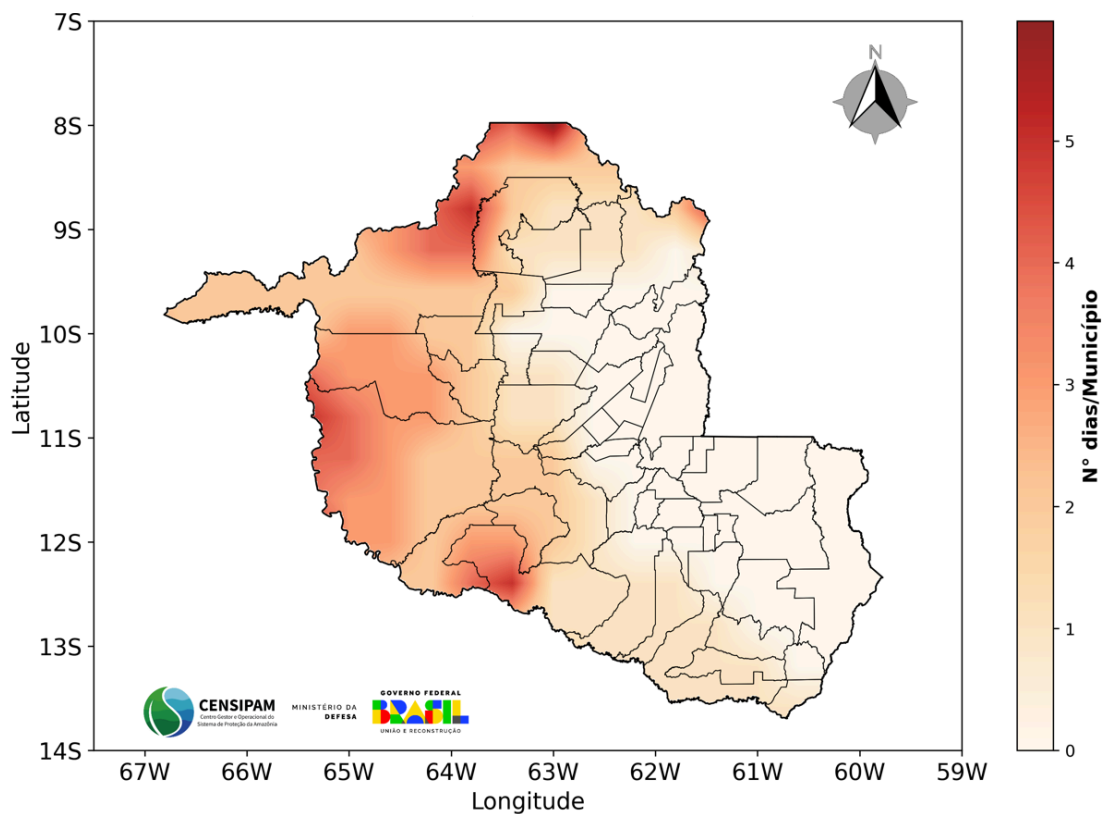

Fonte: Copernicus Atmosphere Monitoring Service (2025).

**Figura 5** - Índice de qualidade do Ar (IQA<sub>r</sub>) predominante em julho de 2025, Resolução CONAMA Nº 506/2024.

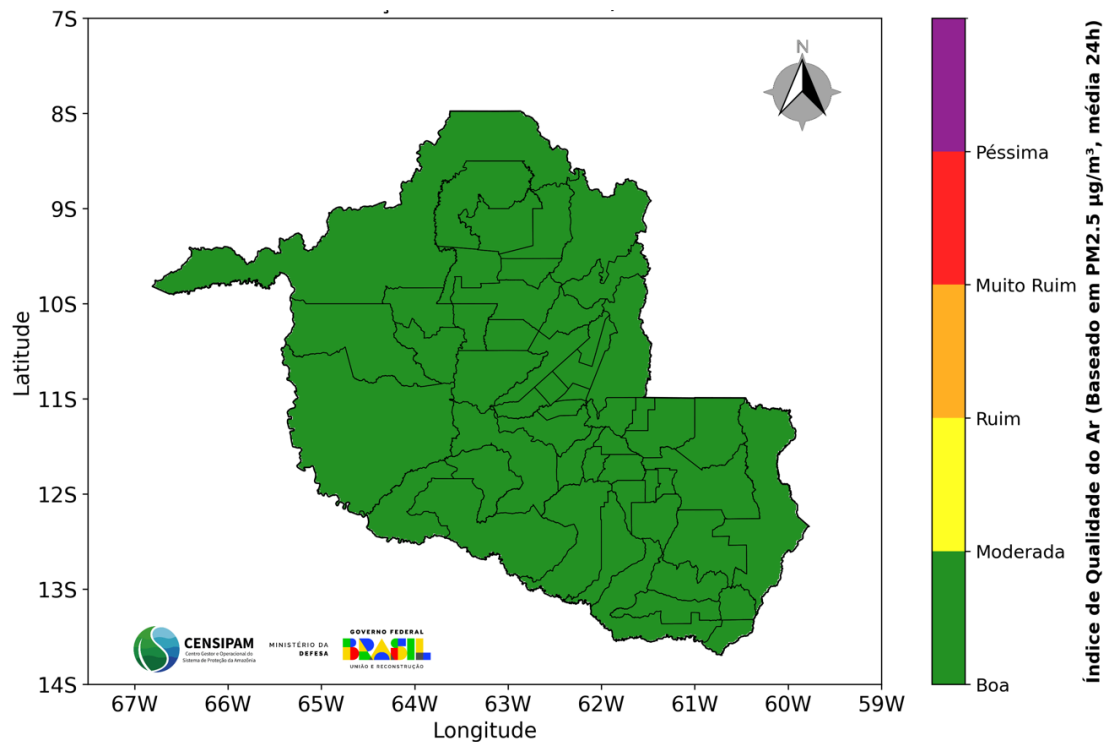

Fonte: Copernicus Atmosphere Monitoring Service (2025).

### 3. Recomendações de Proteção Pessoal

#### 3.1. Dentre as recomendações feitas pela Vigilância em Saúde de Populações Expostas à Poluição Atmosférica (VIGIAR), destacam-se:

- Aumentar a ingestão de água e líquidos para ajudar a manter as membranas respiratórias úmidas e, assim, mais protegidas;
- Reduzir ao máximo o tempo de exposição, recomendando-se que se permaneça dentro de casa, em local ventilado, com ar condicionado ou purificadores de ar;
- Em casa, na escola, ou no ambiente de trabalho, as portas e as janelas devem permanecer fechadas durante os horários com elevadas concentrações de partículas, para reduzir a penetração da poluição externa;
- Evitar atividades físicas de escolares em horários de elevadas concentrações de poluentes do ar, no intuito de minimizar a exposição;
- Planejar as atividades diárias com base nas informações oficiais sobre os horários de maior ocorrência de fumaça no intuito de minimizar a exposição;
- Evitar atividades e exercícios ao ar livre quando a qualidade do ar estiver prejudicada pela fumaça;
- Fechar as janelas e portas de casa pode conferir alguma proteção contra a fumaça;
- Ao fechar a residência, os moradores devem evitar atividades extenuantes que façam com que respirem de maneira mais intensa;
- Uso de máscaras do tipo "cirúrgica", pano, lenços ou bandanas podem reduzir a exposição às partículas grossas, ou se possível máscaras N95;
- Nunca atirar cigarros ou fósforos acessos na vegetação.

#### 3.2 Crianças menores de 5 anos, idosos maiores de 60 anos e gestantes devem redobrar a atenção para as recomendações;

- Estar atento a sintomas respiratórios ou outras ocorrências de saúde e buscar atendimento médico o mais rapidamente possível;
- Pessoas com problemas cardíacos, respiratórios, imunológicos, entre outros devem: buscar atendimento médico para atualizar seu plano de tratamento; manter medicamentos para o caso de crises agudas; buscar atendimento médico na ocorrência de sintomas de crises e avaliar a necessidade e segurança de sair temporariamente da área impactada;
- Manter em fácil acesso os telefones de emergência dos órgãos locais de resgate, atendimento médico e combate às queimadas.

#### 3.3 Recomendações para Baixa Umidade do Ar e Ondas de Calor

- Continue mantendo uma boa hidratação ao longo de todo o dia, mesmo sem sentir sede. Mantenha os ambientes úmidos utilizando umidificadores de ar, recipientes com água, toalhas molhadas e etc.
- As atividades físicas **não são** recomendadas, e deve-se evitar a exposição ao sol nas horas mais quentes do dia, preferencialmente permanecendo em áreas sombreadas e bem ventiladas.
- Caso necessite se expor ao sol, deve-se fazer utilizar proteção adequada contra os raios ultravioleta, como roupas com proteção solar UV, chapéus e óculos escuros para proteção individual.

### 4. Material de Apoio

Queimadas e incêndios florestais : alerta de risco sanitário e recomendações para a população [recurso eletrônico] / Ministério da Saúde, Secretaria de Vigilância em Saúde, Departamento de Saúde Ambiental, do Trabalhador e Vigilância das Emergências em Saúde Pública. – Brasília : Ministério da Saúde, 2020.n12 p. : il. Modo de acesso: World Wide Web: [http://bvsmms.saude.gov.br/bvs/publicacoes/queimadas\\_incendios\\_florestais\\_alerta\\_risco.pdf](http://bvsmms.saude.gov.br/bvs/publicacoes/queimadas_incendios_florestais_alerta_risco.pdf)

Queimadas e incêndios florestais : atuação da vigilância em saúde ambiental [recurso eletrônico] / Ministério da Saúde, Secretaria de Vigilância em Saúde, Departamento de Saúde Ambiental, do Trabalhador e Vigilância das Emergências em Saúde Pública. – Brasília : Ministério da Saúde, 2021. 25 p. : il. Modo de acesso: World Wide Web: [http://bvsmms.saude.gov.br/bvs/publicacoes/incendios\\_florestais\\_vigilancia\\_ambiental.pdf](http://bvsmms.saude.gov.br/bvs/publicacoes/incendios_florestais_vigilancia_ambiental.pdf)

Poluição atmosférica na ótica do Sistema Único de Saúde : vigilância em saúde ambiental e qualidade do ar [recurso eletrônico] / Ministério da Saúde, Secretaria de Vigilância em Saúde, Departamento de Saúde Ambiental, do Trabalhador e Vigilância das Emergências em Saúde Pública. – Brasília : Ministério da Saúde, 2021. 16 p. : il. Modo de acesso: World Wide Web: [http://bvsmms.saude.gov.br/bvs/publicacoes/poluicao\\_atmosferica\\_SUS\\_saude\\_ambiental.pdf](http://bvsmms.saude.gov.br/bvs/publicacoes/poluicao_atmosferica_SUS_saude_ambiental.pdf)

#### Elaboração e Revisão

Glauciane da Silva Bifano Tavares - VIGIAR/ NRNB/ GTVAM/ AGEVISA-RO  
Vigilância em Saúde de Populações Expostas a Poluição Atmosférica

Rosiane Maciel Batista Ximenes - NRNB/ GTVAM/ AGEVISA-RO  
Chefe de Núcleo de Riscos Não Biológicos

**Colaboração**

Centro Gestor e Operacional do Sistema de Proteção da Amazônia - CENSIPAM

**Aprovação**Pedro Jorge Gonçalves Magalhães  
Gerente GTVAM/ AGEVISA-ROEdilson Batista da Silva  
Diretor Executivo/ AGEVISA-ROCel BM Gilvander Gregório de Lima  
Diretor Geral/ AGEVISA-RO**Publicação**

ASCOM / AGEVISA



Documento assinado eletronicamente por **Glauciane da Silva Bifano Tavares, Técnico(a)**, em 15/10/2025, às 12:53, conforme horário oficial de Brasília, com fundamento no artigo 18 caput e seus §§ 1º e 2º, do [Decreto nº 21.794, de 5 Abril de 2017](#).



Documento assinado eletronicamente por **Rosiane Maciel Batista Ximenes, Chefe de Núcleo**, em 15/10/2025, às 13:03, conforme horário oficial de Brasília, com fundamento no artigo 18 caput e seus §§ 1º e 2º, do [Decreto nº 21.794, de 5 Abril de 2017](#).



Documento assinado eletronicamente por **Pedro Jorge Gonçalves Magalhães, Gerente**, em 15/10/2025, às 13:31, conforme horário oficial de Brasília, com fundamento no artigo 18 caput e seus §§ 1º e 2º, do [Decreto nº 21.794, de 5 Abril de 2017](#).



Documento assinado eletronicamente por **Gilvander Gregorio de Lima, Diretor(a)**, em 20/10/2025, às 12:20, conforme horário oficial de Brasília, com fundamento no artigo 18 caput e seus §§ 1º e 2º, do [Decreto nº 21.794, de 5 Abril de 2017](#).



A autenticidade deste documento pode ser conferida no site [portal do SEI](#), informando o código verificador **0063123349** e o código CRC **30B9BACC**.