



# BOLETIM EPIDEMIOLÓGICO

## Situação epidemiológica das arboviroses transmitidas pelo Aedes no Estado de Rondônia até a SE 36/2024

### INFORMAÇÕES INICIAIS

As informações apresentadas no boletim são referentes ao período da SE 28 (13/07/2024) até a SE 36 (03/09/2024)

Para elaboração deste boletim, foram utilizados dados epidemiológicos do sistema de informação de agravos de notificação (SINAN), dos quais opera nas versões web (onde são inseridos os dados relativos à dengue e chikungunya) e net (alimentado com informações sobre zika e febre amarela).

É válido ressaltar que os dados do SINAN-WEB e SINAN-NET são alimentados periodicamente pelas equipes municipais e monitorados diariamente pela equipe de vigilância epidemiológica da AGEVISA, de modo que podem sofrer alterações.

Para as análises dos dados foi utilizada estatística descritiva, a partir de medidas de frequências relativa e absoluta. Para processamento e relacionamento das bases de dados, foi utilizado o software Microsoft Excel.

A apresentação das informações epidemiológicas referentes aos casos notificados se deu através de gráficos comparativos de casos para Dengue, Chikungunya e Zika, entre os anos de 2022, 2023 e 2024, a cada Semana Epidemiológica.

O monitoramento semanal da incidência de Dengue, Chikungunya e Zika é por meio de curva epidêmica.

Os números absolutos de casos notificados, confirmados, em investigação, descartados e óbitos são apresentados em tabelas simples, onde são comparados os números do ano vigente com o mesmo período do ano anterior. Também são apresentados os percentuais de aumento ou diminuição de casos entre os anos.

Adicionalmente, é apresentado um perfil epidemiológico dos municípios para as três doenças, onde é apresentado o número de casos por município, a condição epidemiológica, classificação dos óbitos e a identificação dos sorotipos circulantes nos municípios (através de dados do Gerenciador de Ambiente Laboratorial (GAL/LACEN).

No que tange à Vigilância Entomológica (VE), são apresentados dados referentes ao Levantamento Rápido de Índices para *Aedes aegypti* (LIRAA) de cada município, Sistema do Programa Nacional do Controle de Dengue (SisPNCD) e Sistema de Insumos Estratégicos em Saúde (SIES).

Ainda dentro dos aspectos da VE estadual, são apresentadas as informações relacionadas à distribuição de insumos químicos às Gerências Regionais de Saúde (GRS) dentro do período avaliado.

São elencadas, ainda, as ações do Estado no âmbito da vigilância em saúde e apoio aos municípios nas ações de enfrentamento às arboviroses.

### ARBOVIRÔMETRO ESTADUAL

\*O cálculo da incidência contempla o período entre a SE28 (13/07/2024) e a SE36 (03/09/2024)

#### CONDIÇÃO EPIDEMIOLÓGICA | INCIDÊNCIA\*

DENGUE	CHIKUNGUNYA	ZIKA
<b>Satisfatória</b>	<b>Satisfatória</b>	<b>Satisfatória</b>
<b>4,28</b>	<b>0,23</b>	<b>0,00</b>

### DENGUE

Dengue - 2024	
Total de casos <b>Notificados</b>	14916
Total de casos <b>Confirmados</b>	3927
Total de casos <b>em Investigação</b>	1213
Total de casos <b>Descartados</b>	9776
Total de óbitos	6

Dengue - 2023	
Total de casos <b>Notificados</b>	18263
Total de casos <b>Confirmados</b>	10140
Total de casos <b>em Investigação</b>	347
Total de casos <b>Descartados</b>	7776
Total de óbitos	7

BIÊNIO 2023 - 2024   CASOS NOTIFICADOS	
Houve redução de 18% com relação aos casos notificados no mesmo período de 2023, com 8% dos casos não concluídos	

BIÊNIO 2023 - 2024   CASOS CONFIRMADOS	
Houve redução de 61% com relação ao total de casos confirmados no mesmo período de 2023	

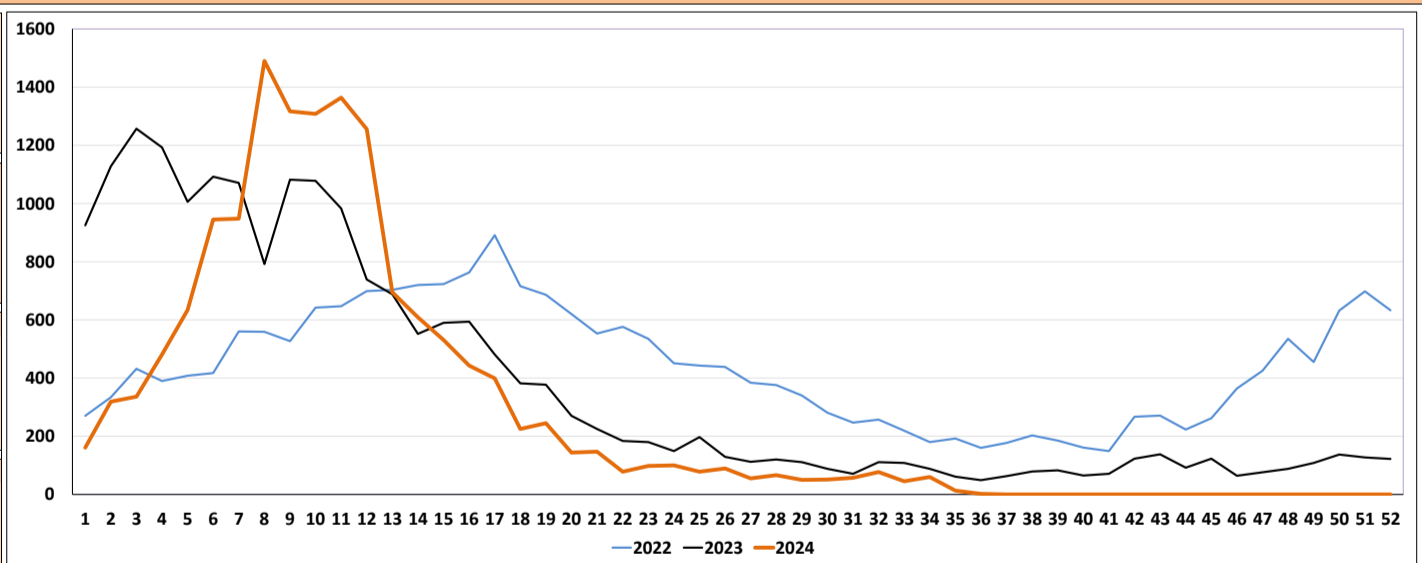

### CHIKUNGUNYA

Chikungunya - 2024	
Total de casos <b>Notificados</b>	1969
Total de casos <b>Confirmados</b>	154
Total de casos <b>em Investigação</b>	64
Total de casos <b>Descartados</b>	1751
Total de óbitos	0

Chikungunya - 2023	
Total de casos <b>Notificados</b>	779
Total de casos <b>Confirmados</b>	23
Total de casos <b>em Investigação</b>	27
Total de casos <b>Descartados</b>	729
Total de óbitos	0

BIÊNIO 2023 - 2024   CASOS NOTIFICADOS	
Houve aumento de 153% com relação ao total de casos notificados no mesmo período de 2023, com 3% dos casos não concluídos	

BIÊNIO 2023 - 2024   CASOS CONFIRMADOS	
Houve aumento de 570% com relação ao total de casos confirmados no mesmo período de 2023	

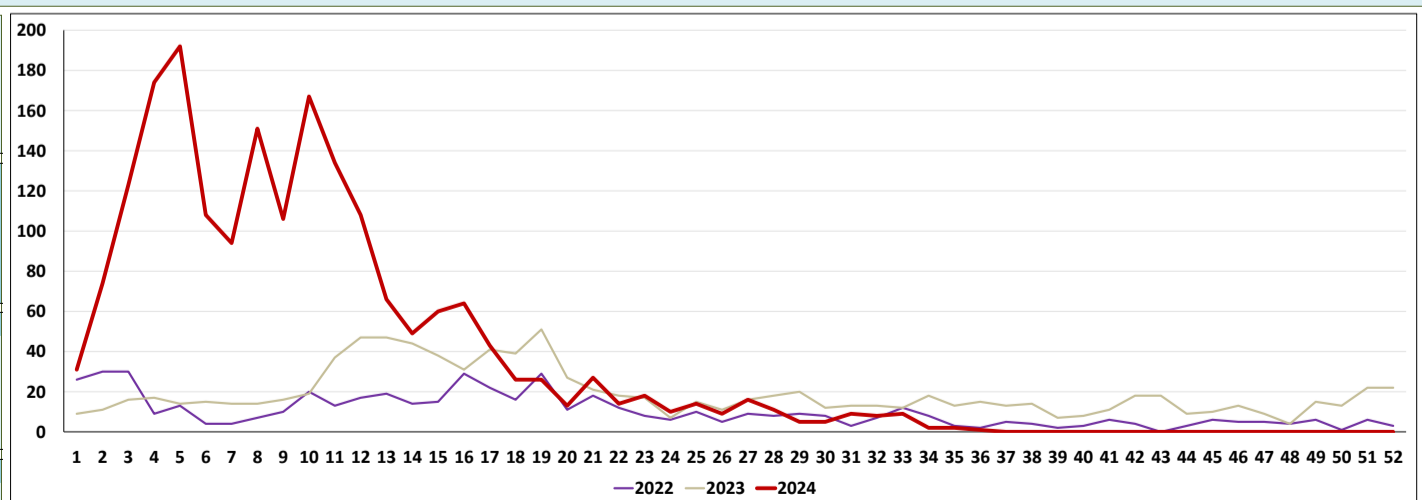

OBS: Os dados de Chikungunya correspondem a semana 01 a 36 de 2024 devido a disponibilização de dados no SINAN WEB

### ZIKA

Zika - 2024	
Total de casos <b>Notificados</b>	2172
Total de casos <b>Confirmados</b>	75
Total de casos <b>em Investigação</b>	11
Total de casos <b>Descartados</b>	2086
Total de óbitos	0

Zika - 2023	
Total de casos <b>Notificados</b>	355
Total de casos <b>Confirmados</b>	41
Total de casos <b>em Investigação</b>	4
Total de casos <b>Descartados</b>	310
Total de óbitos	0

**BIÊNIO 2023 - 2024 | CASOS NOTIFICADOS**

Houve aumento de 512% com relação ao total de casos notificados no mesmo período de 2023

**BIÊNIO 2023 - 2024 | CASOS CONFIRMADOS**

Houve aumento de 83% com relação ao total de casos confirmados no mesmo período de 2023

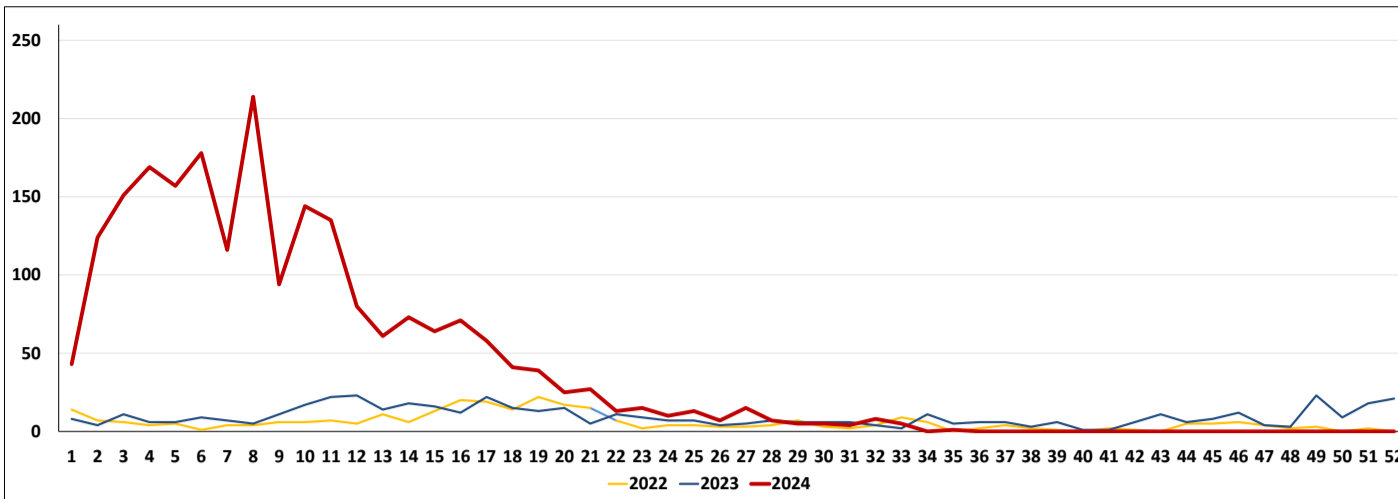

OBS: Os dados de Zika correspondem a semana 01 a 35 de 2024 devido a disponibilização de dados no SINAN OFFLINE.

### CASOS NOTIFICADOS DE ARBOVIROSES POR SEMANA EPIDEMIOLÓGICA

Período de consolidação dos dados: SE 1 (01/01/2024) até a SE 36 (03/09/2024)

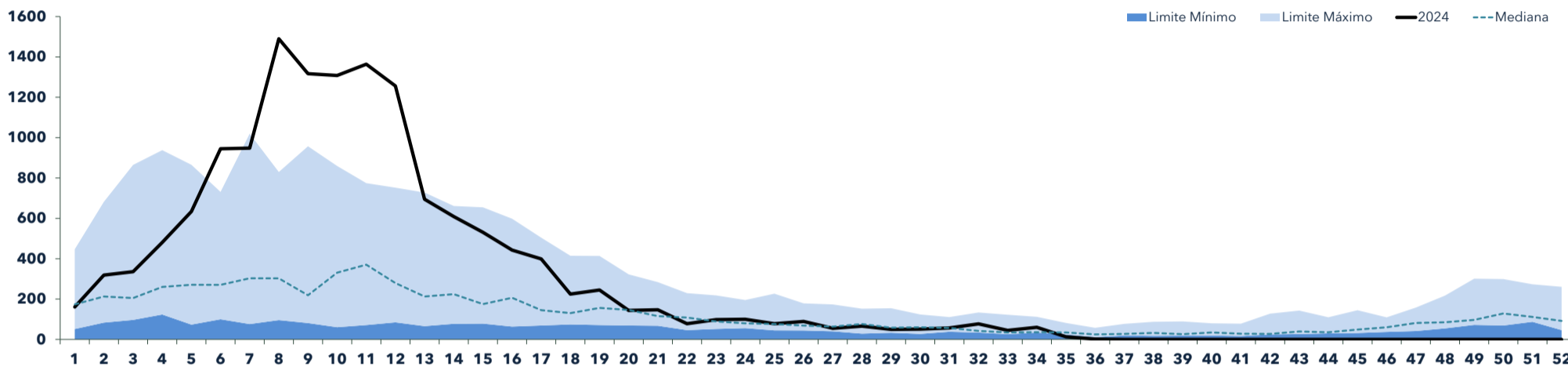

Vigilância das Arboviroses | Período de consolidação dos dados: SE 28 (13/07/2024) até a SE 36 (03/09/2024)

### CASOS DE DENGUE | MUNICÍPIOS EM ALERTA

Sem Registro

### CASOS DE DENGUE | MUNICÍPIOS EM SURTO

Sem Registro

### CASOS DE DENGUE | OCORRÊNCIA DE ÓBITOS

#### OCORRÊNCIA DE ÓBITOS | 2023

Alta Floresta d'Oeste, Alvorada d'Oeste, Jaru, Ouro Preto do Oeste, Porto Velho, São Felipe d'Oeste

#### OCORRÊNCIA DE ÓBITOS | 2024

Ariquemes, Colorado do Oeste, Espigão d'Oeste, Pimenta Bueno, Porto Velho, São Francisco do Guaporé

### CASOS DE ZIKA | MUNICÍPIOS EM ALERTA

Sem Registro

### CASOS DE ZIKA | MUNICÍPIOS EM SURTO

Sem Registro

### CASOS DE CHIKUNGUNYA | MUNICÍPIOS EM ALERTA

Sem Registro

### CASOS DE CHIKUNGUNYA | MUNICÍPIOS EM SURTO

Sem Registro

OBSERVAÇÃO: Os municípios que entram em surto no decorrer do ano se mantêm marcado em "SURTO" na Condição Epidemiológica até a virada do ano dengue, mesmo já tendo realizado as ações preconizadas e ter voltado a condição "SATISFATÓRIA". O ano dengue corresponde a semana 28 de um ano até a semana 27 do ano subsequente.

**A OCORRÊNCIA DE ÓBITOS E CASOS GRAVES DEVE SER COMUNICADA À COORDENAÇÃO ESTADUAL EM ATÉ 24 HORAS!**

### CONTROLE VETORIAL | LIRAa-LIA

1° GRS - JI-PARANÁ	IIP	Situação	Criadouro
Alvorada D'Oeste	0,9	Satisfatório	B
Costa Marques	0,9	Satisfatório	D2
Gov. Jorge Teixeira	0,5	Satisfatório	D2
Jaru	0,4	Satisfatório	B/D1/E
Ji-Paraná	0,1	Satisfatório	A2/B/C D1/D2
Mirante da Serra	0	Satisfatório	-
Nova União	SD	Sem dados	SD
Ouro Preto do Oeste	SD	Sem dados	SD
Presidente Médici	0,3	Satisfatório	D2
S. Francisco do Guaporé	0	Satisfatório	-
Teixeirópolis	1,3	Alerta	A2/B C/D2
Theobroma	0	Satisfatório	-
Urupá	0	Satisfatório	-
Vale do Anari	0	Satisfatório	-
Vale do Paraíso	0	Satisfatório	-
S. Miguel do Guaporé	0	Satisfatório	SD
Seringueiras	0,4	Satisfatório	-
2° GRS - CACOAL	IIP	Situação	Criadouro
Cacoal	0,1	Satisfatório	A2/D2
Espigão d'Oeste	0	Satisfatório	-
Ministro Andreazza	0,5	Satisfatório	D1
Pimenta Bueno	0,8	Satisfatório	B
Primavera de Rondônia	0	Satisfatório	-
S. Felipe d'Oeste	0	Satisfatório	-
3° GRS - VILHENA	IIP	Situação	Criadouro
Cabixi	1,1	Alerta	D1
Cerejeiras	0,2	Satisfatório	B
Chupinguaia	0	Satisfatório	-
Colorado do Oeste	2,1	Alerta	A2/B/D2
Corumbiara	0	Satisfatório	-
Pimenteiras do Oeste	0	Satisfatório	-
Vilhena	0,2	Satisfatório	A2/D2

4° GRS - ARIQUEMES	IIP	Situação	Criadouro
Alto Paraíso	0,5	Satisfatório	A2
Ariquemes	0,3	Satisfatório	A2/D2
Buritís	0,2	Satisfatório	D1
Cacaulândia	0,8	Satisfatório	A2/B/D1
Campo Novo de Rondônia	0	Satisfatório	-
Cujubim	0,2	Satisfatório	D2
Machadinho D'Oeste	0,4	Satisfatório	D1/D2
Monte Negro	0	Satisfatório	-
Rio Crespo	0,2	Satisfatório	B
5° GRS - ROLIM DE MOURA	IIP	Situação	Criadouro
Alta Floresta d'Oeste	0,4	Satisfatório	D2
Alto Alegre dos Parecis	0	Satisfatório	-
Castanheiras	0	Satisfatório	-
Nova Brasilândia d'Oeste	0	Satisfatório	-
Novo Horizonte do Oeste	0,4	Satisfatório	D2
Parecis	1	Alerta	C/D2
Rolim de Moura	SD	Sem dados	SD
Santa Luzia d'Oeste	0	Satisfatório	-
6° GRS - PORTO VELHO	IIP	Situação	Criadouro
Candeias do Jamari	0,4	Satisfatório	B
Guajará-Mirim	0,1	Satisfatório	B
Itapua do Oeste	0	Satisfatório	-
Nova Mamoré	0,7	Satisfatório	A2/B/C D1/D2
Porto Velho	SD	Sem dados	SD

Fonte: LIRAa/LIA e SISPNCD

**Criadouro Predominante: A1- Caixa d'água (elevado), A2- Outros depósitos de armazenamento de água (baixo), B- Pequenos depósitos móveis, C- Depósitos fixos, D1- Pneus e outros materiais rodantes, D2- Lixo (recipientes plásticos, latas) sucatas, entulhos, E- Depósitos naturais.**

### MAPA | 3° LIRAa 2024

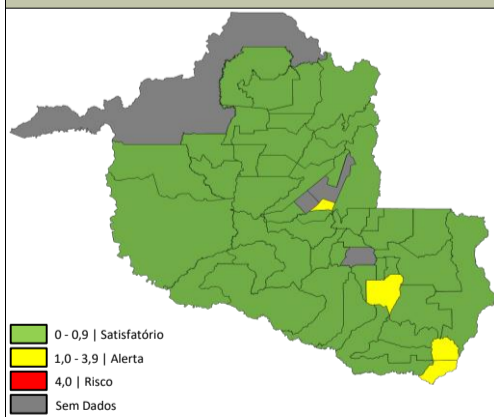

Obs: Municípios em branco não apresentaram dados

### Calendário LIRAa-LIA 2024

<b>1° LIRAa</b>	12/02/2024 até 26/02/2024
<b>2° LIRAa</b>	06/05/2024 até 20/05/2024
<b>3° LIRAa</b>	15/07/2024 até 29/07/2024
<b>4° LIRAa</b>	14/10/2024 até 28/10/2024

### Índice médio de infestação estadual (%)

**0,29**

### Visitômetro Estadual

Informações referente ao 3° ciclo de visitas

### Total de Visitas Realizadas no Estado

**178.488**

### Percentual de visitas realizadas no Estado

**26,66%**

Dados consolidados até 03/09/2024

Os dados apresentados são referentes ao Levantamento Rápido de Índice para Aedes aegypti (LIRAa) realizado no mês de JULHO de 2024. As informações relacionadas ao resultado do LIRAa estão elencadas nas tabelas abaixo e organizadas de acordo com os resultados de cada município e a organização gerencial de regiões de saúde.

**DISTRIBUIÇÃO DE INSUMOS POR GERÊNCIA REGIONAL DE SAÚDE ATÉ A SE36 (03/09/2024)**

1ª GRS JI-PARANÁ - Cielo: 88 litros | Fludora Fusion: 70 sachês | Espinosade: 6000 pastilhas | BTI: 0 unidades  
 2ª GRS CACOAL - Cielo: 100 litros | Fludora Fusion: 60 sachês | Espinosade: 2500 pastilhas | BTI: 0 unidades  
 3ª GRS VILHENA - Cielo: 0 litros | Fludora Fusion: 0 sachês | Espinosade: 0 pastilhas | BTI: 0 unidades  
 4ª GRS ARIQUEMES - Cielo: 60 litros | Fludora Fusion: 110 sachês | Espinosade: 15000 pastilhas | BTI: 0 unidades  
 5ª GRS ROLIM DE MOURA - Cielo: 695 litros | Fludora Fusion: 30 sachês | Espinosade: 11500 pastilhas | BTI: 0 unidades  
 6ª GRS PORTO VELHO - Cielo: 76 litros | Fludora Fusion: 25 sachês | Espinosade: 0 pastilhas | BTI: 0 unidades

**MEDIDAS IMPORTANTES**

- Manter bem tampado tonéis, caixas e barris de água;
- Lavar semanalmente com água e sabão tanques utilizados para armazenar água;
- Remover galhos e folhas de calhas;
- Não deixar água acumulada sobre a laje;
- Encher pratinhos de vasos com areia até a borda ou lavá-los uma vez por semana;
- Trocar água dos vasos e plantas aquáticas uma vez por semana;
- Colocar lixos em sacos plásticos em lixeiras fechadas;
- Fechar bem os sacos de lixo e não deixar ao alcance de animais;
- Manter garrafas de vidro e latinhas de boca para baixo;
- Acondicionar pneus em locais cobertos;
- Fazer sempre manutenção de piscinas;
- Tampar ralos;
- Colocar areia nos cacos de vidro de muros ou cimento;
- Não deixar água acumulada em folhas secas e tampinhas de garrafas;
- Lonas para cobrir materiais de construção devem estar sempre bem esticadas para não acumular água.

**AÇÕES DESENVOLVIDAS PELA EQUIPE ESTADUAL - 2024**

- Monitoramento e análise das informações epidemiológicas e vetorial;
- Distribuição de insumos para o controle do Aedes;
- Encaminhamento de materiais educativos;
- Assessoramento das equipes técnicas dos municípios (GRS Ariquemes, GRS Ji-Paraná, GRS Rolim de Moura e GRS Cacoal);
- Elaboração de boletins epidemiológicos disponibilizado no site da AGEVISA para a divulgação da situação epidemiológica e vetorial;
- Suporte de contenção de surto e epidemias com Ultra Baixo Volume - UBV pesada (Fumacê);
- Participação em reunião da Comissão Intergestores Bipartite - CIB;
- Reunião Técnica com Ministério da Saúde para apresentação do cenário epidemiológico sobre Arboviroses urbanas e silvestres;
- Capacitação - Organização da rede de assistência, manejo clínico, vigilância laboratorial e vigilância do óbito da equipe estadual em Brasília-DF;
- Distribuição de EPI's para municípios em situações de alerta e surtos para combate ao Aedes, utilizando controle químico (UBV costal);
- Elaboração de documentos técnicos para levantamento de informações na rede de vigilância das arboviroses (vigilância laboratorial e vigilância epidemiológica);
- Elaboração de documentos oficiais para divulgação do calendário de execução estadual do do Levantamento Entomológico (LIRAA e LIA) e plano de execução pós-LIRAA e LIA;
- Divulgação e colaboração no DIA D de combate a DENGUE, em parceria com a SESAU/RO;
- Ação de Bloqueio com UBV pesada no município de Rolim de Moura;
- Assessoramento técnico com pactuação nas ações de combate ao Aedes no Município de Rolim de Moura;
- Atualização nos Sistemas LIRAA e LIA e SISPNCD com os apoiadores das seis GRS;
- Termo de ajuste de conduta com a Gestão Municipal de Rolim de Moura após ação de Bloqueio vetorial com utilização de UBV pesada (fumacê);
- Ação de investigação e busca eco epidemiológica em áreas de casos humanos confirmados para Febre Oropouche nos municípios de Porto Velho e Ariquemes;
- Supervisão técnica em municípios da GRS de Rolim de Moura em especial aos que estão em situação de alerta e surto para dengue;
- Capacitação em manejo clínico, vigilância laboratorial e vigilância do óbito no município de Ariquemes e Buritis atendendo aos municípios da GRS de Ariquemes;
- Treinamento no manuseio e dispensação do novo Larvicida (BTI) aos técnicos envolvidos no combate e controle vetorial do Aedes.

**A ocorrência de casos na comunidade deve ser comunicada imediatamente para as autoridades de saúde pública a fim de permitir a implementação de medidas de controle.**

**MARCOS JOSÉ ROCHA DOS SANTOS**

Governador do Estado de Rondônia

**JEFFERSON RIBEIRO DA ROCHA**

Secretário de Estado da Saúde

**CEL BM GILVANDER GREGÓRIO DE LIMA**

Diretor da Agência Estadual de Vigilância em Saúde

**PEDRO JORGE GONÇALVES MAGALHÃES**

Gerência Técnica em Vigilância em Saúde Ambiental

**SUZEMAR FERREIRA MOREIRA**

Chefia do Núcleo de Doenças Transmitidas por Vetores

**MAGNA COVRE FERREIRA GOMES**

Coordenação do Programa Estadual de Controle de Doenças Transmitidas pelo Aedes

**CESARINO JUNIOR LIMA APRÍGIO**

Vigilância Epidemiológica e Laboratorial das Arboviroses

**CARLA BRASIL RODRIGUES**

Apoiadora das arboviroses da CGARB/DEDT/SVSA/MS

# RONDÔNIA CONTRA O AEADES

Elaboração: Cesarino Aprígio e Mateus Oliveira | Revisão Técnica: Cesarino Aprígio | Aprovação: Pedro Magalhães e Magna Covre Ferreira Gomes | Publicação: ASCOM AGEVISA

Elaboração do layout e Diagramação: Pedro Arthur da Silva Araújo

Este boletim não possui atribuição comercial. Sua reprodução é gratuita e pode ser feita de maneira parcial ou total, desde que citada a fonte das informações.

Boletim Epidemiológico das Arboviroses no Estado de Rondônia © 2022 by Programa Estadual de Doenças Transmitidas pelo Aedes is licensed under CC BY-NC-SA 4.0

**PERFIL DAS ARBOVIROSES NOS MUNICÍPIOS DE RONDÔNIA**

As informações apresentadas são referentes ao período da SE 28 (13/07/2024) até a SE 36 (03/09/2024)

Municípios	População Estimada <sup>1</sup>	Dengue*										Zika*					Chikungunya*					Febre Amarela*					Vetorial*		
		N° de Casos			Condição Epidemiológica		Classificação			Sorotipo viral (2024)	N° de Casos			Condição Epidemiológica		N° de Casos			Condição Epidemiológica		N° de Casos			Condição Epidemiológica		3° LIRAa/LIA		Imóveis Vistoriados	
		Notificados	Descartados	Confirmado <sup>5</sup>	Incidência <sup>2</sup>	Status	DSA	Grave	Óbitos 2023		Óbitos 2024	Notificados	Descartados	Confirmado <sup>5</sup>	Incidência <sup>2</sup>	Status	Notificados	Descartados	Confirmado <sup>5</sup>	Incidência <sup>2</sup>	Status	Notificados	Descartados	Confirmado <sup>5</sup>	Incidência <sup>2</sup>	Status	IIP*		Criadouro
Alta Floresta d'Oeste	22.945	42	19	7	31	Satisfatória	0	0	1	D1/2	0	0	0	0	Satisfatória	2	0	0	0	Satisfatória	0	0	0	0	Satisfatória	0,4	D2	44%	
Alto Alegre dos Parecis	13.241	0	0	0	0	Satisfatória	0	0		D1/2	0	0	0	0	Satisfatória	0	0	0	0	Satisfatória	0	0	0	0	Satisfatória	0,0	-	102%	
Alto Paraíso	21.428	1	0	0	0	Satisfatória	0	0		D1/2	0	0	0	0	Satisfatória	0	0	0	0	Satisfatória	0	0	0	0	Satisfatória	0,5	A2	86%	
Alvorada d'Oeste	14.411	1	0	1	7	Satisfatória	0	0	1	SM	0	0	0	0	Satisfatória	0	0	0	0	Satisfatória	0	0	0	0	Satisfatória	0,9	B	40%	
Ariquemes	107.863	3	1	0	0	Satisfatória	1	0	1	D1/2	0	0	0	0	Satisfatória	0	0	0	0	Satisfatória	0	0	0	0	Satisfatória	0,3	A2/D2	44%	
Buritis	39.654	3	2	0	0	Satisfatória	0	0		D1/2	1	0	0	0	Satisfatória	1	1	0	0	Satisfatória	0	0	0	0	Satisfatória	0,2	D1	104%	
Cabixi	5.312	0	0	0	0	Satisfatória	0	0		D2	0	0	0	0	Satisfatória	0	0	0	0	Satisfatória	0	0	0	0	Satisfatória	1,1	D1	0%	
Cacaulândia	6.230	3	1	2	32	Satisfatória	1	0		D1/2	0	0	0	0	Satisfatória	0	0	0	0	Satisfatória	0	0	0	0	Satisfatória	0,8	A2/B/D1	121%	
Cacoal	85.359	4	0	2	2	Satisfatória	0	0		D1/2	2	2	0	0	Satisfatória	0	0	0	0	Satisfatória	0	0	0	0	Satisfatória	0,1	A2/D2	23%	
Campo Novo de Rondônia	14.139	2	0	0	0	Satisfatória	0	0		D1/2	0	0	0	0	Satisfatória	0	0	0	0	Satisfatória	0	0	0	0	Satisfatória	0,0	-	99%	
Candeias do Jamari	26.693	24	16	6	22	Satisfatória	0	0		D1/2	2	1	0	0	Satisfatória	2	1	0	0	Satisfatória	0	0	0	0	Satisfatória	0,4	B	73%	
Castanheiras	3.052	0	0	0	0	Satisfatória	0	0		SM	0	0	0	0	Satisfatória	0	0	0	0	Satisfatória	0	0	0	0	Satisfatória	0,0	-	0%	
Cerejeiras	16.323	4	3	1	6	Satisfatória	0	0		D1/2	2	2	0	0	Satisfatória	3	3	0	0	Satisfatória	0	0	0	0	Satisfatória	0,2	B	59%	
Chupinguaia	11.182	6	1	0	0	Satisfatória	0	0		D1/2	0	0	0	0	Satisfatória	0	0	0	0	Satisfatória	0	0	0	0	Satisfatória	0,0	-	5%	
Colorado do Oeste	15.882	2	0	2	13	Satisfatória	0	0	1	SM	0	0	0	0	Satisfatória	2	1	1	6	Satisfatória	0	0	0	0	Satisfatória	2,1	A2/B/D2	59%	
Corumbiara	7.391	0	0	0	0	Satisfatória	0	0		SM	0	0	0	0	Satisfatória	1	0	0	0	Satisfatória	0	0	0	0	Satisfatória	0,0	-	114%	
Costa Marques	18.331	2	0	0	0	Satisfatória	0	0		D2	0	0	0	0	Satisfatória	0	0	0	0	Satisfatória	0	0	0	0	Satisfatória	0,9	D2	0%	
Cujubim	25.215	4	2	1	4	Satisfatória	0	0		D1/2	0	0	0	0	Satisfatória	0	0	0	0	Satisfatória	0	0	0	0	Satisfatória	0,2	D2	69%	
Espigão d'Oeste	32.374	2	1	0	0	Satisfatória	0	0	1	D1	0	0	0	0	Satisfatória	0	0	0	0	Satisfatória	0	0	0	0	Satisfatória	0,0	-	61%	
Gov. Jorge Teixeira	7.767	0	0	0	0	Satisfatória	0	0		D1	0	0	0	0	Satisfatória	0	0	0	0	Satisfatória	0	0	0	0	Satisfatória	0,5	D2	0%	
Guajará-Mirim	46.174	0	0	0	0	Satisfatória	0	0		D1/2	0	0	0	0	Satisfatória	0	0	0	0	Satisfatória	0	0	0	0	Satisfatória	0,1	B	23%	
Itapuã do Oeste	10.458	0	0	0	0	Satisfatória	0	0		D2	0	0	0	0	Satisfatória	0	0	0	0	Satisfatória	0	0	0	0	Satisfatória	0,0	-	96%	
Jaru	51.775	16	10	6	12	Satisfatória	0	0	1	D1	0	0	0	0	Satisfatória	0	0	0	0	Satisfatória	0	0	0	0	Satisfatória	0,4	B/D1/E	0%	
Ji-Paraná	128.969	8	6	1	1	Satisfatória	0	0		D1/2	1	1	0	0	Satisfatória	2	1	1	1	Satisfatória	0	0	0	0	Satisfatória	0,1	A2/B/C D1/D2	0%	
Machadinho d'Oeste	39.991	15	13	1	3	Satisfatória	0	0		D1/2	0	0	0	0	Satisfatória	0	0	0	0	Satisfatória	0	0	0	0	Satisfatória	0,4	D1/D2	31%	
Ministro Andreazza	9.660	0	0	0	0	Satisfatória	0	0		SM	0	0	0	0	Satisfatória	0	0	0	0	Satisfatória	0	0	0	0	Satisfatória	0,5	D1	0%	
Mirante da Serra	10.947	1	1	0	0	Satisfatória	0	0		SM	0	0	0	0	Satisfatória	0	0	0	0	Satisfatória	0	0	0	0	Satisfatória	0,0	-	35%	
Monte Negro	15.852	1	1	0	0	Satisfatória	0	0		D1/2	0	0	0	0	Satisfatória	0	0	0	0	Satisfatória	0	0	0	0	Satisfatória	0,0	-	80%	
Nova Brasilândia	20.474	2	2	0	0	Satisfatória	0	0		D1/2	0	0	0	0	Satisfatória	0	0	0	0	Satisfatória	0	0	0	0	Satisfatória	0,0	-	104%	

<b>Nova Mamoré</b>	<b>30.583</b>	6	2	0	0	Satisfatória	0	0			<b>SM</b>	0	0	0	0	Satisfatória	1	0	0	0	Satisfatória	0	0	0	0	Satisfatória	<b>0,7</b>	A2/B/C D1/D2	<b>55%</b>
<b>Nova União</b>	<b>6.970</b>	0	0	0	0	Satisfatória	0	0			<b>SM</b>	0	0	0	0	Satisfatória	0	0	0	0	Satisfatória	0	0	0	0	Satisfatória	SD	SD	<b>0%</b>
<b>Novo Horizonte do Oeste</b>	<b>8.538</b>	1	0	1	12	Satisfatória	0	0			<b>SM</b>	0	0	0	0	Satisfatória	0	0	0	0	Satisfatória	0	0	0	0	Satisfatória	<b>0,4</b>	<b>D2</b>	<b>0%</b>
<b>Ouro Preto do Oeste</b>	<b>36.035</b>	3	1	0	0	Satisfatória	0	0	<b>1</b>		<b>D1</b>	0	0	0	0	Satisfatória	0	0	0	0	Satisfatória	0	0	0	0	Satisfatória	SD	SD	<b>7%</b>
<b>Parecis</b>	<b>6.074</b>	0	0	0	0	Satisfatória	0	0			<b>SM</b>	0	0	0	0	Satisfatória	0	0	0	0	Satisfatória	0	0	0	0	Satisfatória	<b>1,0</b>	C/D2	<b>0%</b>
<b>Pimenta Bueno</b>	<b>36.660</b>	6	1	3	8	Satisfatória	0	0	<b>1</b>		<b>D1/2</b>	0	0	0	0	Satisfatória	0	0	0	0	Satisfatória	0	0	0	0	Satisfatória	<b>0,8</b>	B	<b>74%</b>
<b>Pimenteiras do Oeste</b>	<b>2.169</b>	0	0	0	0	Satisfatória	0	0			<b>D2</b>	0	0	0	0	Satisfatória	0	0	0	0	Satisfatória	0	0	0	0	Satisfatória	<b>0,0</b>	-	<b>0%</b>
<b>Porto Velho</b>	<b>529.544</b>	124	84	34	6	Satisfatória	0	1	<b>2</b>	<b>1</b>	<b>D1/2</b>	26	24	0	0	Satisfatória	28	28	0	0	Satisfatória	2	1	0	0	Satisfatória	SD	SD	<b>3%</b>
<b>Presidente Médici</b>	<b>18.986</b>	1	1	0	0	Satisfatória	0	0			<b>D1/2</b>	1	1	0	0	Satisfatória	1	1	0	0	Satisfatória	0	0	0	0	Satisfatória	<b>0,3</b>	D2	<b>11%</b>
<b>Primavera de Rondônia</b>	<b>2.856</b>	3	0	0	0	Satisfatória	0	0			<b>D1/2</b>	0	0	0	0	Satisfatória	1	0	0	0	Satisfatória	0	0	0	0	Satisfatória	<b>0,0</b>	-	<b>126%</b>
<b>Rio Crespo</b>	<b>3.764</b>	1	0	1	27	Satisfatória	0	0			<b>D1/2</b>	0	0	0	0	Satisfatória	0	0	0	0	Satisfatória	0	0	0	0	Satisfatória	<b>0,2</b>	<b>B</b>	<b>86%</b>
<b>Rolim de Moura</b>	<b>55.058</b>	11	0	2	4	Satisfatória	0	0			<b>D1/2</b>	0	0	0	0	Satisfatória	0	0	0	0	Satisfatória	0	0	0	0	Satisfatória	SD	<b>SD</b>	<b>0%</b>
<b>Santa Luzia d'Oeste</b>	<b>6.495</b>	0	0	0	0	Satisfatória	0	0			<b>D1/2</b>	0	0	0	0	Satisfatória	0	0	0	0	Satisfatória	0	0	0	0	Satisfatória	<b>0,0</b>	-	<b>23%</b>
<b>São Felipe d'Oeste</b>	<b>5.172</b>	3	3	0	0	Satisfatória	0	0	<b>1</b>		<b>D1</b>	0	0	0	0	Satisfatória	0	0	0	0	Satisfatória	0	0	0	0	Satisfatória	<b>0,0</b>	-	<b>111%</b>
<b>São Francisco do Guaporé</b>	<b>20.266</b>	2	1	0	0	Satisfatória	0	0	<b>1</b>		<b>D1</b>	0	0	0	0	Satisfatória	0	0	0	0	Satisfatória	0	0	0	0	Satisfatória	<b>0,0</b>	-	<b>37%</b>
<b>São Miguel do Guaporé</b>	<b>23.005</b>	1	0	1	4	Satisfatória	0	0			<b>D1</b>	0	0	0	0	Satisfatória	0	0	0	0	Satisfatória	0	0	0	0	Satisfatória	<b>0,0</b>	-	<b>111%</b>
<b>Seringueiras</b>	<b>11.856</b>	2	2	0	0	Satisfatória	0	0			<b>SM</b>	0	0	0	0	Satisfatória	0	0	0	0	Satisfatória	0	0	0	0	Satisfatória	<b>0,4</b>	D2	<b>0%</b>
<b>Teixeirópolis</b>	<b>4.308</b>	2	1	1	23	Satisfatória	0	0			<b>D1/2</b>	0	0	0	0	Satisfatória	0	0	0	0	Satisfatória	0	0	0	0	Satisfatória	<b>1,3</b>	A2/B C/D2	<b>84%</b>
<b>Theobroma</b>	<b>10.444</b>	8	8	0	0	Satisfatória	0	0			<b>SM</b>	0	0	0	0	Satisfatória	0	0	0	0	Satisfatória	0	0	0	0	Satisfatória	<b>0,0</b>	-	<b>98%</b>
<b>Urupá</b>	<b>11.467</b>	0	0	0	0	Satisfatória	0	0			<b>SM</b>	0	0	0	0	Satisfatória	0	0	0	0	Satisfatória	0	0	0	0	Satisfatória	<b>0,0</b>	-	<b>85%</b>
<b>Vale do Anari</b>	<b>11.204</b>	1	0	1	9	Satisfatória	0	0			<b>SM</b>	0	0	0	0	Satisfatória	0	0	0	0	Satisfatória	0	0	0	0	Satisfatória	<b>0,0</b>	-	<b>98%</b>
<b>Vale do Paraíso</b>	<b>6.825</b>	2	2	0	0	Satisfatória	0	0			<b>SM</b>	0	0	0	0	Satisfatória	0	0	0	0	Satisfatória	0	0	0	0	Satisfatória	<b>0,0</b>	-	<b>98%</b>
<b>Vilhena</b>	<b>99.854</b>	98	2	2	2	Satisfatória	0	0			<b>D1/2</b>	0	0	0	0	Satisfatória	8	0	2	2	Satisfatória	0	0	0	0	Satisfatória	<b>0,2</b>	A2/D2	<b>23%</b>
<b>Total do Estado</b>	<b>1.777.225</b>	421	187	76	4	Satisfatória	2	1	<b>7</b>	<b>6</b>	-----	35	31	0	0	Satisfatória	52	36	4	0	Satisfatória	2	1	0	0	Satisfatória	<b>0,3</b>	-----	<b>27%</b>

1. Baseado no Censo IBGE 2022;

2. Incidência: Casos confirmados/população do município x 100 mil habitantes | Classificação: 0 - 100 [Satisfatória]; 101 - 299 [Alerta]; Acima de 300 [Surto]

IIP: Índice de Infestação Predial

São considerados casos prováveis todos aqueles que possuem quadro clínico compatível com infecção por arbovirose, mas ainda não foram confirmados por nenhum método diagnóstico.

DSA: Dengue com Sinais de Alarme.

Circulação Viral: D1 [Dengue 1]; D2 [Dengue 2]; D1/2 [Dengue 1 + Dengue 2]

SD: Sem Dados

\*Fonte: SINAN Online (Dengue, Chikungunya e Febre Amarela), SINAN NET (Zika), SISPNCD (Visitas Domiciliares)

Criadouro Predominante: A1- Caixa d'água (elevado), A2- Outros depósitos de armazenamento de água (baixo), B- Pequenos depósitos móveis, C- Depósitos fixos, D1- Pneus e outros materiais rodantes, D2- Lixo (recipientes plásticos, latas) sucatas, entulhos, E- Depósitos naturais.

**OBSERVAÇÃO: Os dados apresentados são parciais e sofrem alterações a cada semana epidemiológica**