

GOVERNO DO ESTADO DE RONDÔNIA
Sociedade de Portos e Hidrovias do Estado de Rondônia - SOPH

EXTRATO

CARTA ANUAL DE POLÍTICAS PÚBLICAS E GOVERNANÇA CORPORATIVA

Processo nº 0040.000241/2023-87

Ao: Tribunal de Contas do Estado de Rondônia

Referente: Prestação de Contas Anual

Em atendimento ao dispositivo previsto no o art. 8º, inciso I e VIII, da Lei 13.303, de 30 de junho de 2016, a Diretoria Executiva da SOPH apresenta a Carta Anual sobre Políticas Públicas e Governança Corporativa referente ao exercício social de 2023/2024, com a explicitação dos compromissos de consecução de objetivos de políticas públicas pela empresa pública, pela sociedade de economia mista e por suas subsidiárias, em atendimento ao interesse coletivo ou ao imperativo de segurança nacional que justificou a autorização para suas respectivas criações, com definição clara dos recursos a serem empregados para esse fim, bem como dos impactos econômico-financeiros da consecução desses objetivos, mensuráveis por meio de indicadores objetivos.

Essas informações poderão ser analisadas de forma integral no Portal desta empresa pública, por meio do link: https://rondonia.ro.gov.br/wp-content/uploads/2024/04/SEI_0047420215_Ato_3.pdf

Fernando Cesar Ramos Parente

Diretor-Presidente



Documento assinado eletronicamente por **FERNANDO CESAR RAMOS PARENTE, Presidente**, em 16/04/2024, às 14:52, conforme horário oficial de Brasília, com fundamento no artigo 18 caput e seus §§ 1º e 2º, do [Decreto nº 21.794, de 5 Abril de 2017](#).



A autenticidade deste documento pode ser conferida no site [portal do SEI](#), informando o código verificador **0047818833** e o código CRC **77A10F5A**.



GOVERNO DO ESTADO DE RONDÔNIA
Sociedade de Portos e Hidrovias do Estado de Rondônia - SOPH

ATO Nº 3/2024/SOPH-GAB



CARTA ANUAL DE POLÍTICAS PÚBLICAS E GOVERNANÇA CORPORATIVA

2024
ANO DE REFERÊNCIA 2023

SOCIEDADE DE PORTOS E HIDROVIAS
DO ESTADO DE RONDÔNIA

POLÍTICAS PÚBLICAS

1 INTERESSE PÚBLICO SUBJACENTE ÀS ATIVIDADES EMPRESARIAIS

2 POLÍTICAS PÚBLICAS

3 METAS RELATIVAS AO DESENVOLVIMENTO DE ATIVIDADES QUE ATENDAM AOS OBJETIVOS DE POLÍTICAS PÚBLICAS

4 RECURSOS PARA CUSTEIO DAS POLÍTICAS PÚBLICAS

5 IMPACTOS ECONÔMICO-FINANCEIROS DA OPERACIONALIZAÇÃO DAS POLÍTICAS PÚBLICAS

6 COMENTÁRIOS DOS ADMINISTRADORES

6.1 Movimentação de Cargas

7 OUTRAS INFORMAÇÕES RELEVANTES SOBRE OBJETIVOS DE POLÍTICAS PÚBLICAS

8 GOVERNANÇA CORPORATIVA

8.1 ATIVIDADES DESENVOLVIDAS

8.2 ESTRUTURA DE CONTROLES INTERNOS E GERENCIAMENTO DE RISCO

8.3 Compliance

9 FATORES DE RISCO

10 DADOS ECONÔMICO-FINANCEIROS E COMENTÁRIOS DOS ADMINISTRADORES SOBRE O DESEMPENHO

10.1 Desempenho Portuário

11 POLÍTICAS E PRÁTICAS DE GOVERNANÇA CORPORATIVA

12 DESCRIÇÃO DA COMPOSIÇÃO E DA REMUNERAÇÃO DA ADMINISTRAÇÃO

13 OUTRAS INFORMAÇÕES RELEVANTES SOBRE GOVERNANÇA CORPORATIVA

CARTA ANUAL DE POLÍTICAS PÚBLICAS E GOVERNANÇA CORPORATIVA

Em conformidade com o art. 8º, inciso I e VIII, da Lei 13.303, de 30 de junho de 2016, a Diretoria Executiva da SOPH subscreve a presente Carta Anual sobre Políticas Públicas e Governança Corporativa referente ao exercício social de 2023/2024.

IDENTIFICAÇÃO GERAL

Sociedade de Portos e Hidrovias do Estado de Rondônia - SOPH

CNPJ: 02.278.152/0001-86.

Sede: Porto Velho/RO.

Tipo de estatal: Empresa pública estadual.

Acionista Controlador: Acionista único - Governo do Estado de Rondônia.

Tipo societário: Sob a forma de sociedade anônima.

Tipo de capital: Fechado

Abrangência de atuação: Regional.

Setor de atuação: Logística de Transporte de navegação interior, infraestrutura, abastecimento, e serviços públicos.

Auditoria independente atual da empresa: AUDIMEC Auditores Independentes S/S-EPP, CNPJ sob o nº 11.254.307/0001-35, localizada na Avenida Governador Agamenon Magalhães, n. 2615, Edif. Empresarial Burle Marx, 15º andar, Boa Vista, no município de Recife - PE, CEP 50050-590.

Conselho Superior subscritores da Carta Anual de Políticas Públicas e Governança Corporativa: Membro 9 (nove) conselheiros.

Diretoria Executiva

Fernando Cesar Ramos Parente – Diretor-Presidente.

Carlos Lopes Silva – Diretor Administrativo e Financeiro.

Alfredo Jukio Miyamura Toshimitsu – Diretor de Fiscalização e Operações.

Elaborada por:

Fernando Cesar Ramos Parente – Diretor-Presidente

Mês de divulgação: Março de 2024

POLÍTICAS PÚBLICAS

A Lei 13.303/16, em seu art. 8º, inciso I, exige a elaboração de carta anual, subscrita pelos membros do Conselho de Administração, com a explicitação dos compromissos de consecução de objetivos de políticas públicas pela empresa pública, pela sociedade de economia mista e por suas subsidiárias, em atendimento ao interesse coletivo ou ao imperativo de segurança nacional que justificou a autorização para suas respectivas criações, com definição clara dos recursos a serem empregados para esse fim, bem como dos impactos econômico-financeiros da consecução desses objetivos, mensuráveis por meio de indicadores objetivos. Essas informações estão detalhadas a seguir.

O Conselho de Administração, ora denominado de Conselho Superior em decorrência de nomenclatura disposta no Estatuto Social da Empresa, é responsável pela aprovação da Carta Anual e seus subscritores a Direção Executiva, determinando a elaboração do presente documento ao servidor designado.

1. INTERESSE PÚBLICO SUBJACENTE ÀS ATIVIDADES EMPRESARIAIS

A Sociedade de Portos e Hidrovias do Estado de Rondônia (SOPH) é uma empresa pública estadual, criada pela Lei Estadual n. 729 de 14 de julho de 1997, com jurisdição em todo o Estado de Rondônia com autonomia administrativa, técnica, patrimonial e financeira, tendo por finalidade desenvolver a rede hidroviária interior e a infraestrutura portuária no Estado de Rondônia, conforme disposição em seu art. 1º.

A SOPH é responsável pela administração do Porto de Porto Velho, regendo-se pelo seu Estatuto Social, pela Lei n. 6.404 de 15 de dezembro de 1976, pela Lei n. 12.815 de 5 de junho de 2013, pela Lei n. 13.303, de 30 de junho de 2016, pelo Decreto n. 8.033, de 27 de junho de 2013, Decreto nº 8.945, de 27 de dezembro de 2016, e demais legislação aplicáveis ao setor portuário, tendo por finalidade exercer as funções de Autoridade Portuária no âmbito do Porto Organizado de Porto Velho, sob sua administração e responsabilidade, em consonância com as políticas públicas setoriais formuladas pelo Governo do Estado de Rondônia e pelo poder concedente.

2. POLÍTICAS PÚBLICAS

A Lei n. 12.815 de 2013 de 5 de junho de 2013, elenca a administração do porto é exercida diretamente pela União, pela delegatária ou pela entidade concessionária do porto organizado, conforme artigo 17 da lei.

Doravante, a SOPH atua no setor portuário com o papel institucional de autoridade portuária, para a consecução do seu objeto social, sem exclusão das atribuições conferidas pela Lei Federal n. 12.815 e Decreto n. 8.033, ambos de 2013, com as seguintes competências:

- I - cumprir e fazer cumprir as leis, os regulamentos e os contratos de concessão;
 - II - assegurar o gozo das vantagens decorrentes do melhoramento e aparelhamento do porto ao comércio e à navegação;
 - III - pré-qualificar os operadores portuários, de acordo com as normas estabelecidas pelo poder concedente;
 - IV - arrecadar os valores das tarifas relativas às suas atividades;
 - V - fiscalizar ou executar as obras de construção, reforma, ampliação, melhoramento e conservação das instalações portuárias;
 - VI - fiscalizar a operação portuária, zelando pela realização das atividades com regularidade, eficiência, segurança e respeito ao meio ambiente;
 - VII - promover a remoção de embarcações ou cascos de embarcações que possam prejudicar o acesso ao porto;
 - VIII - autorizar a entrada e saída, inclusive atracação e desatracação, o fundeio e o tráfego de embarcação na área do porto, ouvidas as demais autoridades do porto;
 - IX - autorizar a movimentação de carga das embarcações, ressalvada a competência da autoridade marítima em situações de assistência e salvamento de embarcação, ouvidas as demais autoridades do porto;
 - X - suspender operações portuárias que prejudiquem o funcionamento do porto, ressalvados os aspectos de interesse da autoridade marítima responsável pela segurança do tráfego aquaviário;
 - XI - reportar infrações e representar perante a Antaq, visando à instauração de processo administrativo e aplicação das penalidades previstas em lei, em regulamento e nos contratos;
 - XII - adotar as medidas solicitadas pelas demais autoridades no porto;
 - XIII - prestar apoio técnico e administrativo ao conselho de autoridade portuária e ao órgão de gestão de mão de obra;
 - XIV - estabelecer o horário de funcionamento do porto, observadas as diretrizes da Secretaria de Portos da Presidência da República, e as jornadas de trabalho no cais de uso público; e
 - XV - organizar a guarda portuária, em conformidade com a regulamentação expedida pelo poder concedente;
 - XVI - promover a realização de obras e serviços de construção e melhoramento dos portos ou ampliação de suas infraestruturas de proteção e de acesso aquaviário sob sua jurisdição e/ou responsabilidade;
 - XVII - fiscalizar as áreas e instalações portuárias arrendadas, dentro dos limites do Porto Organizado sob administração da SOPH;
 - XVIII – elaborar e submeter à aprovação do poder concedente o Plano de Desenvolvimento e Zoneamento – PDZ dos portos, cuja administração esteja sob sua responsabilidade;
 - XIX – estabelecer, construir e instalar, se necessário, escritórios ou representações de filiais;
 - XX – cooperar com informações para formulação de editais para eventual realização de procedimentos licitatórios a serem realizados pela Agência Nacional de Transportes Aquaviários – ANTAQ, para contratos de concessão e arrendamentos, sempre que determinado pelo poder concedente, nos termos do § 5º o art. 6º da Lei n. 12.815 de 2013;
 - XXI – estabelecer o regulamento de exploração do porto, observadas as diretrizes do poder concedente;
 - XXII – decidir sobre conflitos que envolvam agentes que atuam no Porto Organizado, ressalvadas as competências das demais autoridades públicas;
 - XXIII – explorar direta ou indiretamente as áreas não afetadas às operações portuárias, desde que as destinações esteja, previstas no Plano de Desenvolvimento e Zoneamento – PDZ do Porto a critério do poder concedente;
 - XXIV – exercer a coordenação das comissões locais de autoridades portuárias;
 - XXV – propor a desapropriação dos bens necessários à consecução de suas finalidades aos governos federal, estadual e municipal;
 - XXVI – fiscalizar e promover a preservação dos recursos naturais e outros que interessarem à infraestrutura hidroviária interior do Estado; e
- Parágrafo único. O disposto nos incisos IX e X do caput não se aplicam à embarcação militar que não esteja praticando comércio, nos termos do § 3º do art. 17 da Lei n. 12.815, de 2013.

3. METAS RELATIVAS AO DESENVOLVIMENTO DE ATIVIDADES QUE ATENDAM AOS OBJETIVOS DE POLÍTICAS PÚBLICAS

O Planejamento Estratégico da SOPH 2022-2026, apresenta como documento norteador aos parâmetros adotados para política pública ligada ao setor de infraestrutura portuária.

Tem-se a SOPH como objetivos específicos para cada horizonte de planejamento:

- Promover o desenvolvimento sustentável do Porto;
- Otimizar o uso das instalações e da infraestrutura já existentes no Porto;
- Propor alternativas para o uso de áreas afetadas e não afetadas às operações portuárias, observando-se as especificidades das áreas; e
- Contemplar as melhorias operacionais e os investimentos portuários e de acessos propostos no Plano Mestre.

Foram adotadas perspectivas conforme gestão estratégica o Balanced Scorecard (BSC), com perspectivas financeiras, do cliente, processos internos e aprendizado e crescimento.

O Plano de Desenvolvimento e Zoneamento do Porto de Porto Velho aprovado em 15/08/2022, por meio da Portaria n. 1.063 do Ministério da Infraestrutura, contempla estratégias e ações para a expansão e o desenvolvimento do Porto, de suas áreas e de duas instalações portuárias, com metas de expansão dentre os planos de ações e investimentos elencados no Plano. A sua publicação foi efetuada em 09/09/2022, Edição 172, Seção 1, Página 60, no Diário Oficial da União.

Em 2023, após aprovação da Agência Nacional de Transporte Aquaviário o Contrato de Transição nº 001/2023/SOPH-RO, em uma área de 13.508 m² para exploração e execução do serviço de alfandegamento, foi executado.

Ainda em função de buscar novas operações foi publicado o Chamamento Público para manifestação de interesses e doação de EVTEA para ocupação das demais áreas operacionais.

4. RECURSOS PARA CUSTEIO DAS POLÍTICAS PÚBLICAS

A receita da SOPH é constituída, principalmente, da arrecadação de tarifas portuárias e, dentre outras fontes, de dotações consignadas no orçamento do Estado de Rondônia e créditos abertos por leis especiais, nos termos do art. 8º da Lei Estadual nº 729/97. No entanto, estes últimos, somente são repassados em casos pontuais, de forma que permitam a permanência da empresa caracterizada como independente.

Nesse sentido, o Termo de Compromisso nº003/2014, que tem por objetivo a Modernização e Adequação Portuária do Porto Organizado, trouxe os investimentos para a aquisição de equipamentos para viabilizar as operações portuárias.

Vale ressaltar que, desde fevereiro/2019, a Diretoria Executiva vem buscando sanar os déficits financeiros oriundos de anos anteriores, para resgatar o equilíbrio econômico da empresa. O foco é viabilizar a capacidade de investimento na infraestrutura do polígono, que há tempos necessita de melhorias.

Também vale ressaltar que desde 2022, a administração portuária vem buscando a regularização fiscal e tributária, assim, aderiu ao REFIS, equacionando uma dívida junto à Receita Federal.

Com base nisso, foi aberto um canal de comunicação entre a Sociedade de Portos e a Administração Direta do Estado, com vistas a propiciar os investimentos necessários nas áreas potencialmente operacionais possibilitando, assim, atratividade nos negócios e maior segurança nas operações.

Para que a empresa consiga ampliar as divisas, a administração vem buscando a viabilidade para a operações regulares e que atendam a legislação portuária com os advenços da padronização e revisão da estrutura tarifária e a legalização das áreas junto às autoridades competentes, a exemplo da Secretaria Nacional de Portos e Transportes Aquaviário (SNPTA) e Agência Nacional de Transportes Aquaviário (ANTAQ).

Com base na continuidade da interlocução descrita acima as ações de execução de orçamento para investimento já aportado prosseguiram no ano de 2023 e através de processo licitatório ainda este ano estamos assinando contrato com a Empresa que logrou êxito na concorrência para os projetos de manutenção e ampliação do cais onde cerca de mais de 80% das principais operações ocorrem tendo ênfase maior em cargas de granel sólido (equipamento esse fundamental para a movimentação neste Porto Organizado de Porto Velho).

Ainda tratando de investimentos esta administração vem consolidando junto ao Governo do Estado a necessidade de novos aportes para investimentos em áreas operacionais, no setor segurança e controle de acesso para avançar na reestruturação desta empresa para a melhor prestação de serviços e condições de trabalho dos nossos profissionais.

5. IMPACTOS ECONÔMICO-FINANCEIROS DA OPERACIONALIZAÇÃO DAS POLÍTICAS PÚBLICAS

No ano de 2022, o arrendamento de graneis sólidos vegetais foi renovado, conforme seu primeiro termo aditivo, contemplando em 2023 investimentos na área operacional atualizado entorno de R\$ 12 milhões, aumentando a capacidade das operações e modernizando os equipamentos utilizados para a movimentação de soja e milho.

Os valores a título desse arrendamento foram atualizados aos contratos de arrendamento no setor portuário, diminuindo significativamente os valores percebidos pela autoridade portuária na movimentação de seus produtos.

O cenário acima descrito se apresenta em 2023 com a execução dos investimentos no arrendamento de graneis sólidos vegetais, no importe de 12,6 milhões de reais, que permitirão a movimentação além da soja também, a inclusão do milho, possibilitando assim o aumento da movimentação tendo em vista que o MMC não vem sendo atingido repetidamente.

Com os valores da subvenção econômica advinda de recursos estaduais o demonstrativo de resultado de 2022/2021, apresenta a seguinte informação, exceto os valores representados no ano de 2023.

EXERCÍCIO	2021	2022	2023
RECEITA	R\$ 12.418.249,23	R\$ 19.649.804,58	R\$ 17.495.919,20
DESPESA	R\$ 12.546.981,51	R\$ 10.226.305,17	R\$ 14.549.288,52
RESULTADO	R\$ - 128.732,28	R\$ 9.432.499,41	R\$ 2.946.630,68

Tais recursos estaduais foram importantes para manutenção da empresa para pagamentos destinados exclusivamente para realização de despesas pretéritas previdenciárias, tributárias, trabalhistas e indenizatórias, e ao equilíbrio econômico-financeiro da empresa.

6. COMENTÁRIOS DOS ADMINISTRADORES

Destaca-se a SOPH como empresa pública estadual, atuando na administração do Porto de Porto Velho, operando em diversidades de tipos de cargas como graneis sólidos, graneis líquidos, carga geral, contêineres e veículos.

Possui áreas disponíveis para arrendamento para ocupação e exploração, permitindo que novos investimentos sejam realizados e conseqüentemente, aumentando a movimentação de cargas no Porto.

Diversas iniciativas foram tomadas para que esses novos investimentos fossem realizados, dentre eles, temos o novo Plano de Desenvolvimento e Zoneamento do Porto de Porto Velho, aprovado no ano de 2022, que é uma ferramenta de planejamento utilizada no setor portuário, elencando as áreas disponíveis para novos arrendamentos portuários, aumentando as áreas de ocupação e exploração, permitindo novos investimentos com capacidade de armazenamento de cargas para importação e exportação de cargas de forma eficiente.

Além disso, o PDZ também contempla as áreas já ocupadas, áreas disponíveis para cessão de uso oneroso, plano de ações e investimentos, informação como acessos aquaviários e rodoviários, polígono portuário, canal de acesso, bacia de evolução, dentre outras.

O avanço nas adequações do Plano de Desenvolvimento e Zoneamento (PDZ) para a licitação de áreas, contribui para fomentar novas movimentações, viabilizando investimentos oriundos de novas arrecadações e consolidando esta empresa pública como um catalisador para a economia do Estado de Rondônia.

Cabe destacar que o fomento das referidas ações para a implantação de novas fontes de receitas na polígono, conforme o Plano de Desenvolvimento e Zoneamento (PDZ), são feitas através de licitações e contratos de arrendamentos com previsões contratuais de até 25 anos, podendo haver prorrogações, o que resultará em maior poder de investimento na logística do Porto.

Com base no já homologado Plano de Desenvolvimento e Zoneamento (PDZ), as ações para a prospecção e formalização dos devidos instrumentos contratuais já se encontram em curso:

- Contrato de transição já assinado e em execução para áreas afetas à operação portuária disponíveis para arrendamento;
- Tratativas para novos contratos para operação de cargas de Fertilizantes em áreas afetas à operação portuária disponíveis para arrendamento, em andamento para formalização junto a ANTAQ.
- Disponibilização de 4 (quatro) áreas disponíveis para Uso Temporário, permitindo contratos de até 48 (quarenta e oito) meses.

6.1 Movimentação de Cargas

As principais cargas movimentadas no Porto são os graneis sólidos vegetais como a soja e o milho, cargas gerais como o açúcar, semibreques com cargas refrigeradas e contêineres com madeira e minério.

A movimentação de cargas no ano de 2023 até novembro foi de 1.614.046 milhões de toneladas, mais há uma previsão no entorno de 100.000 toneladas até o final de dezembro de 2023, numa estimativa total de 1.714.046 milhões de toneladas, um aumento de 89.296 toneladas, acima da praticada no ano de 2022, cuja movimentação foi de 1.624.750 milhões de toneladas.

Vale ressaltar que apesar do aumento da movimentação de granel sólido nos primeiros meses do ano de 2023, cuja produção está em alta, houve uma paralisação nas operações para execução de investimentos previstos em contrato durante 3 meses além de questões comerciais da própria arrendatária, diversas cargas migraram para o Terminal de Uso Privado, tendo a autoridade portuária realizado diversas tratativas para que essas situações não ocorressem em 2023.

Mesmo assim, conseguiu-se manter as metas alcançadas em 2022 com viés de aumento nesta movimentação.

Segue os produtos movimentados no Porto conforme tabela abaixo no ano até novembro 2023:

SOPH – 2023		
ITEM	TIPO DE CARGA	TONELADA
1	GRANEL Sólido/Líquido	1.471.976
2	CARGA GERAL	214.186
3	CONTAINERES (t)	22.084
TOTAL		1.708.247

EMBARQUE 2023													
ITEM	CARGAS	JAN	FEV	MAR	ABR	MAI	JUN	JUL	AGO	SET	OUT	NOV	DEZ
1	AÇÚCAR	5.031,39	52.113	2.669,50	4.007,00	3.787,67		112,50	1.849,00	146,50	3.637,81	5.182,45	6.310,36
2	ALUMÍNIO E SUAS OBRAS												
3	ARROZ		135,48	250,00							153,00	153,10	197,85
4	AUTOMÓVEIS/VEÍCULOS	248,00	283,00	151,00	217,00	273,00	458,50	727,00	698,40	293,20	460,60	305,20	638,40
7	BEBIDAS LÍQUIDAS ALCÓOLICAS											99,00	
9	CAFÉ												38,40
11	CALCÁRIO (Adubo animal ou vegetal)		100,00	139,72	150,00	48,52		50,00		50,00	187,00		
14	COMBUSTÍVEIS / SUB PRODUTOS DE PETRÓLEO												180,00
15	CONTAINERES (t)	2.334,34	2.370,81	2.007,35	2.843,23	2.726,75	2.199,39	482,17	1.931,84	919,04	1.058,50	1.977,34	12.190,05
16	DIVERSOS	45,00	34,00	718,20	49,38	49,23	80,47	66,83	1.259,30		306,94		31,68
18	FECULA	32,00	152,58	37,50	157,75	119,50	57,50	10,00	132,00	97,50	45,00	75,50	117,89
19	FRUTAS								27,38	17,00	30,00		
20	FARINHA DE TUBERCULOS (MANDIOCA)		30,00				447,00	250,00		115,87	240,00		112,00
22	FEIJÃO		51,30										
23	FERTILIZANTES						50,00		40,00				8,84
25	HORTALIÇAS								33,00	2,00	33,43		
27	MADERA	258,00						492,32		580,00	537,00		20,00
30	MLHO	15.726,00							37,92	10,00			
31	MINÉRIOS, ESCÓRIAS E ONZAS		1.878,14			988,06	1.406,40				840,00	5.800,00	
33	ÓLEO VEGETAL	1.404,12	472,17	2.418,27	1.231,87	626,79	740,14	1.327,54	402,34	487,01	1.194,49	1.967,80	1.006,87
37	RAÇÃO	11.144	276,52	153,90	74,00		177,58	499,18	1.295,03	1.351,36	1.650,32	364,82	867,39
39	SAL, ENFOFRE, TERRAS E PEDRAS, GESSO, CAL CIMENTO		20,10			99,95		50,00	87,00	50,00	205,00	138,06	2.121,60
41	SEMRREBOQUE	7.394,97	7.837,89	7.729,96	6.768,72	7.620,32	7.903,37	9.120,00	9.213,52	6.322,88	7.637,35	7.987,40	10.358,88
42	SOJA	100.057,00	157.864,00	208.848,00	184.750,00	222.817,00	155.861,00	156.253,00	127.805,00	33.115,65	411,06	16.806,00	54.290,00
43	TRIGO (FARINHA)	592,00	443,00	93,00	1.226,71	310,00						200,00	100,00
TOTAL		133.234,26	172.259,12	226.836,41	201.275,66	233.466,79	169.361,35	169.440,51	144.811,53	43.557,81	18.625,49	41.056,67	77.618,79

DESEMBARQUE 2023	
Embarque/export.	1.636.735,39
Desembar/import.	715.12,23
Movimentação Total	1.708.247,62

7. OUTRAS INFORMAÇÕES RELEVANTES SOBRE OBJETIVOS DE POLÍTICAS PÚBLICAS

Em virtude de padronizar as tarifas portuárias dos Portos Organizados, a agência reguladora emitiu a Resolução nº 61 de 30/11/2021, estabelecendo a estrutura tarifária padronizada das administrações portuárias e os procedimentos de reajuste e revisão tarifária.

A SOPH, encaminhou seu pedido de aprovação de sua estrutura tarifária, sendo sua homologação por meio da Deliberação da ANTAQ nº 119, de 24 de agosto de 2022, publicado no Diário Oficial da União, Seção 1, n. 162, 25/08/2022, páginas 238/240.

A estrutura tarifária foi aprovada na forma sem revisão de valores, entretanto, a métrica utilizada para compor a base remuneratória tarifária foi diferente a anterior no que tange as tabelas I de infraestrutura de acesso aquaviário e Tabela II de instalações de acostagem.

A tabela I era cobrado por tonelada movimentada no acesso aquaviário, entretanto, a métrica utilizada é a tonelagem de porto bruto da embarcação, assim quanto maior a embarcação, maior o valor de incidência de cobrança pela utilização do acesso aquaviário.

No que tange a tabela II, o valor cobrado era em base na tonelagem movimentada, tal situação foi alterada e passa a compor conforme nova métrica o metro linear ocupado de acostagem e o tempo ocupado pela embarcação.

O Porto de Porto Velho se adequou a estrutura tarifária padronizada dos Portos Organizados, ocasionando na padronização nos serviços prestados no cenário nacional.

As informações acima relatadas referentes a padronização da estrutura tarifária refletem um avanço no trato da cobrança dos serviços prestados.

Neste mesmo ano de 2023 após solicitação desta administração junto a ANTAQ o porto obteve o reajuste tarifário através da **DELIBERAÇÃO-DG Nº 78/2023** homologando o resultado do pedido de reajuste tarifário referente ao período de 01/01/2020 a 28/02/2023 e, em ato contínuo, foi aprovado o Índice de Reajuste Tarifário (IRT) de **23,36%** (vinte e três inteiros e trinta e seis centésimos por cento) incidente igualmente sobre todas as modalidades tarifárias do Porto Organizado de Porto Velho/RO.

8. GOVERNANÇA CORPORATIVA

8.1 ATIVIDADES DESENVOLVIDAS

A Sociedade de Portos e Hidrovias do Estado de Rondônia (SOPH) é uma empresa pública estadual, e tem como atividades conforme seu Estatuto Social, art. 3º, a finalidade de exercer as funções de Autoridade Portuária no âmbito do Porto Organizado de Porto Velho, sob sua administração e responsabilidade, em consonância com as políticas públicas setoriais formuladas pelo Governo do Estado de Rondônia e pelo poder concedente.

A administração do Porto é realizada por meio da SOPH como autoridade portuária, e seu rol de competência é disposto conforme ditames da lei nº. 12.815/2013, em seu art. 17 e do Estatuto Social da SOPH, em seu art. 4º.

Algumas atividades estão presentes dentro da missão da SOPH que é organizar e viabilizar o processo de transporte aquaviário, garantindo o desenvolvimento

socioeconômico do Estado de Rondônia.

No que tange a visão para o futuro, visa ser reconhecida pela sociedade como modelo de excelência na gestão de políticas de transporte aquaviário da região Norte.

E, para isso, aponta os devidos valores a serem seguidos como ética, isonomia, inovação, excelência técnica, capacidade operacional, comprometimento, proatividade, transparência, acessibilidade, e responsabilidade social e ambiental.

Os serviços prestados pela SOPH estão dispostos conforme incidência de valores apresentados na tarifa portuária do Porto de Porto Velho, conforme detalhamento abaixo:

TABELA	DESCRIÇÃO
Tabela I	Infraestrutura de Acesso Aquaviário
Tabela II	Instalações de Acostagem
Tabela III	Infraestrutura Operacional ou Terrestre
Tabela IV	Movimentação de Cargas
Tabela V	Utilização de Infraestrutura de Armazenagem
Tabela VI	Utilização de Equipamentos
Tabela VII	Diversos Padronizados
Tabela VIII	Uso Temporário e Arrendamento Realizado com Base em Estudos Simplificados
Tabela IX	Complementares

Os valores cobrados pelos serviços tarifários servem para manutenção do Porto e da infraestrutura disponibilizada, assegurando o equilíbrio econômico-financeiro da empresa.

8.2 ESTRUTURA DE CONTROLES INTERNOS E GERENCIAMENTO DE RISCO

De conformidade com a decisão normativa n. 002/2016/TCE-RO, Estabelece as diretrizes gerais sobre a implementação e operacionalização do sistema de controle interno para os entes jurisdicionados.

O art. 2º da referida norma, descreve as atribuições dos Controles internos, as quais, conforme verifica-se a seguir, se mostram abrangentes e complexas:

Art. 2º O Sistema de Controle Interno de cada instituição compreende o plano de organização e todos os métodos e medidas adotados, o conjunto de procedimentos de controle estruturados por sistemas administrativos (licitações, contabilidade, patrimônio, pessoal, planejamento, administração, entre outros), propostos no artigo 11 desta Decisão Normativa, e especificados em regulamentos próprios, executados no dia a dia em todas as unidades da estrutura organizacional, com a finalidade de promover a salvaguarda dos ativos, desenvolver a eficiência nas operações, avaliar o cumprimento dos programas, objetivos, metas, orçamentos e das políticas administrativas, bem como verificar a exatidão, a fidelidade das informações, assegurando a legalidade, legitimidade, transparência e efetividade da receita e dos gastos públicos, de maneira a ser o controle executado no âmbito interno do ente controlado e com o objetivo de propiciar aos gestores uma razoável margem de segurança acerca da conformidade dos atos.

Conforme exposto, a SOPH, tem na sua estrutura a **Setorial de Controle Interno** ligada à Presidência, com a função de monitorar as atividades desenvolvidas com objetivo de avaliar o cumprimento dos programas, objetivos, metas, orçamentos e das políticas administrativas, bem como verificar a exatidão, a fidelidade das informações, assegurando a legalidade, legitimidade, transparência e efetividade da receita e dos gastos públicos, de maneira a ser o controle executado no âmbito interno do ente controlado.

No que tange a transparência ativa a empresa disponibiliza as informações através do Portal de Transparência do Governo do Estado no link: <https://rondonia.ro.gov.br/soph/>.

A SOPH, também oferece ao cidadão e clientes, informações e prestação de serviços na forma presencial, no endereço físico situado na Rua: Terminal dos Milagres, 400 - Panair, e endereço eletrônico através do e-mail: gabportopv@gmail.com, bem como, através do telefone (69) 3229-3904. Também é possível obter informações através do Instagram: @portodeportovelho.

No que tange a transparência passiva, responde diretamente a todas as demandas passivas suscitadas através do e-SIC.

Também tem cumprido a transparência passiva através da Ouvidoria/Fala-BR, sendo que possui um canal de ouvidoria, o qual está vinculado ao portal da Sociedade de Portos e Hidrovias do Estado de Rondônia - SOPH, acessível no link: <http://www.rondonia.ro.gov.br/soph/sobre/lai/4-ouvidoria/>.

8.3 COMPLIANCE

Tem como missão, garantir a conformidade no processo de tomada de decisão e de práticas de atos de gestão, pautando na conduta de todos os envolvidos na estrutura organizacional da empresa, garantido a cultura da integridade na organização administrativa.

Organizados desta forma, cada área/órgão possui atribuições específicas, contudo, integradas entre si, a fim de auxiliar a empresa no alcance de seus objetivos.

A área de Conformidade existente há alguns anos tem o propósito de oferecer suporte à consecução das exigências dispostas na lei e nos princípios de integridade e conformidade.

9. FATORES DE RISCO

Os fatores de risco da SOPH, conforme identificação por setores, são baseados nos procedimentos atuais e na constatação de determinado alcance de risco a ser mensurado pela empresa dentre os seguintes indicadores:

Identidade	Imagem Nome e Alcunha Comunicação
Clima	Mudanças Climáticas
Negócio	Concorrência Investidores
Econômico	Mercado Regional
Governança	Cultura Organizacional Estrutura da Organização
Financeiro	Gestão Financeira
Administrativa	Gestão Administrativa Processos Internos
Comercial	Gestão de Contratos e Clientes
Meio Ambiente	Regularidade e Execução
Operação	Infraestrutura Capacidade Operacional Logística Armazenagem

	Equipamentos
Pessoas	Mão de obra disponível
	Capacitação
	Saúde e Segurança no Trabalho
Informática	Segurança da Informação
	Sistemas de TI
	Banco de Dados

10. DADOS ECONÔMICO-FINANCEIROS E COMENTÁRIOS DOS ADMINISTRADORES SOBRE O DESEMPENHO

A região de Rondônia apresenta expansão no setor agrícola, principalmente com o cultivo de soja e milho, somada toda essa produção os Estados vizinhos do Mato Grosso e Acre.

Diversas instalações portuárias foram autorizadas a se instalar na região, principalmente com a aprovação do Plano Diretor de Porto Velho, com investimentos no setor portuário e regularidade para sua devida instalação.

O Terminal de Uso Privado que mais movimentou grãos sólidos vegetais, também possui arrendamento no Porto Organizado, com movimentação de grãos maior na sua instalação portuária.

Entretanto, em fevereiro de 2022, novo termo aditivo foi assinado junto ao Ministério da Infraestrutura, a SOPH e a Hermasa, prevendo investimentos em 11,6 milhões para modernização das estruturas e aumento da capacidade operacional.

Em que pese os investimentos previstos ainda para 2023, foi solicitado pela autoridade portuária aumento na capacidade da movimentação em virtude da movimentação mínima contratual exigida.

A movimentação mínima contratual é no importe de 2,4 milhões de toneladas, sendo que os investimentos nos equipamentos irão permitir o aumento da capacidade operacional.

Com a renovação do termo aditivo do arrendamento portuário, a receita auferida pela SOPH diminuiu significativamente, ou seja, houve impacto direto na arrecadação de valores.

Os valores auferidos pela movimentação não realizada eram pagos pela arrendatária como forma de compor a movimentação não realizada no Porto Organizado, sendo que a maioria do produto movimentado estava no Terminal Privado da empresa.

Além disso, a movimentação de milho não estava sendo realizada de forma expressiva no Porto, em virtude da falta de captadores de pó, sendo previstos nos investimentos e que foram instalados em 2023, durante a vazante do rio Madeira, conforme manutenção programada pela arrendatária.

Diante desse contexto, para a devida manutenção das atividades da SOPH, novos recursos foram solicitados junto ao Governo do Estado, tendo em vista a queda na arrecadação com a paralisação da empresa arrendatária em função da execução dos investimentos previstos em contrato.

Situações desfavoráveis ocorreram para uma queda brusca de arrecadação em 2023, em virtude da Empresa arrendatária de grãos sólidos vegetais, possuir um Terminal de Uso Privativo em outra área. A carga direcionada para o porto organizado se resumiu a mais ou menos um terço de toda carga da arrendatária, não atingindo a Movimentação Mínima Contratual. Além desta situação, no ano de 2023 foram executados os investimentos previstos em contrato cuja empresa precisou paralisar as suas operações por aproximadamente 4 meses.

Com os investimentos feitos que tem também a premissa de atender exigências do órgão ambiental, condicionantes para obtenção da renovação da licença de operação como os captadores (filtros) de pó, reduzindo a liberação de pó no ar na área das redondezas do Porto, por exemplo, cargas como milho, tais cargas terão plena condição de serem movimentadas neste Porto organizado, a partir desses investimentos.

Vale ressaltar que como o índice de arrendamento variável tornou-se muito baixo com a renovação do arrendamento portuário de grãos sólidos vegetais em 2022, ficando em cerca de 10 por cento do valor cobrado em movimentação efetiva. Além disso, como a quantidade movimentada ainda está aquém da M.M.C. e ainda, havendo a paralisação de aproximadamente 3 a 4 meses das operações da arrendatária, esta administração prevendo dificuldades financeiras, externou a situação ao Governo do Estado de Rondônia, o qual estará efetivando ainda este ano um aporte de 7 milhões de reais para subvenção econômica e um aporte de investimento de 8 milhões de reais, sendo que no caso de investimento 1 milhão de reais virá ainda em dezembro de 2023 e o restante previsto para janeiro de 2024.

10.1 Desempenho Portuário

O Porto de Porto Velho, tem diversidade de cargas movimentadas por meio de sua infraestrutura disponível, dentre elas destacamos os tipos de carga de granel sólido vegetal, granel líquido, contêineres, carga geral e veículos.

O granel sólido vegetal é composto pela soja e o milho, sendo a maior movimentação realizada no Porto, possuindo na área arrendada quatro silos de armazenagem com capacidade de 40.000 toneladas.

Além do granel sólido de origem vegetal, outros produtos em graneis são movimentados no Porto como o Fertilizante e derivado do petróleo composto pelo Cimento Asfáltico de Petróleo.

A movimentação de produtos de granel sólido no Porto de Porto Velho se apresenta da seguinte forma:

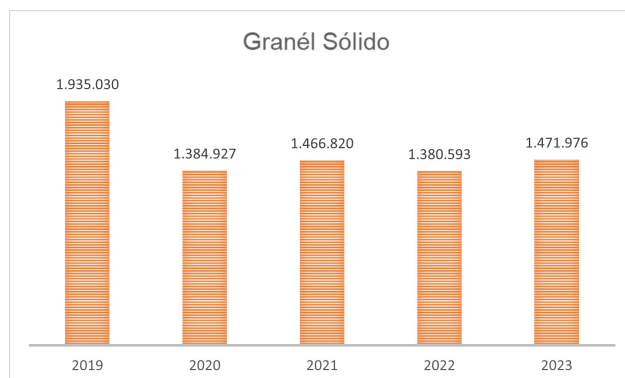

Em termos de cargas gerais movimentadas, são divididas em diversidades de produtos em sacarias, paletizadas, big bag, entre outras.

As mercadorias em carga geral são por exemplo açúcar, ração para animais, óleo vegetal, cimento, trigo, féculas e outros produtos que, em sua grande maioria, vão alocados nas balsas em sacarias.

A movimentação de cargas gerais nos últimos 5 (cinco) anos estão conforme tabela abaixo:

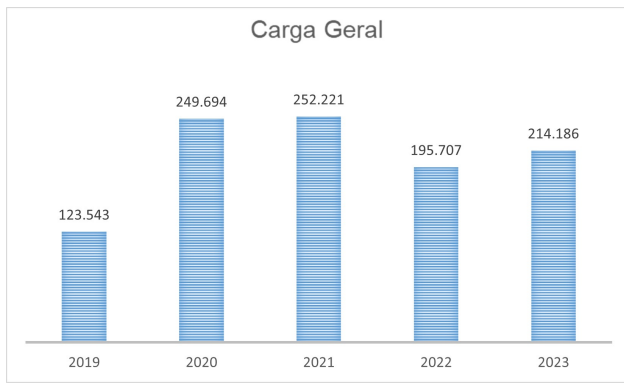

Essa movimentação de produtos no Porto, sofreu bastante diversidade motivada pelas instalações portuárias ao redor da área urbana, migrando parcela de cargas para essas instalações portuárias.

Por decorrência dos contêineres, mesmo sendo o tipo de carga geral, para facilitação das informações, esses dados são trabalhados de forma isolada e correspondem principalmente em produtos de madeira e minério.

Nos últimos 5 (cinco) anos a movimentação de contêineres era realizada por diversas empresas, entretanto, houve a migração de cargas para outras instalações portuária e a suspensão de um grande player no mercado que diminuiu significativamente a movimentação de cargas de contêiner, abaixo demonstrado no gráfico:

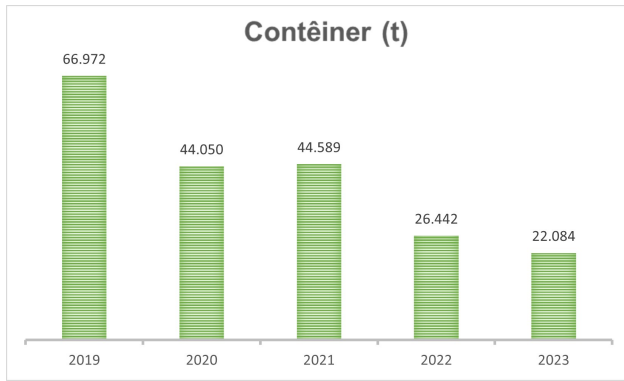

11. POLÍTICAS E PRÁTICAS DE GOVERNANÇA CORPORATIVA

O Estatuto Social da SOPH passará por atualizações, adequando à Lei n. 13.303/2016, em conformidade com os dados e regulamentos necessários ao atendimento da legislação, bem como da estrutura organizacional.

Para a atualização do Estatuto Social da empresa, foram contratadas pela SEDEC consultorias para atuar na elaboração do Estatuto, e, é importante ressaltar que a Secretaria de Finanças do Estado de Rondônia (SEFIN), por equipe atuando nas empresas estatais, elaborou proposta do Estatuto Social, ainda não restando qual proposta será aprovada ou mesmo unificadas para o melhor atendimento a norma e a empresa pública estadual.

Aprovado em 2021 o Código de Conduta e Ética da empresa, o qual apresenta diretrizes institucionais, princípios fundamentais, objetivos do código de ética, princípios e deveres gerais, deveres específicos e proibições da relação com a empresa, relação com a sociedade, relação com o meio ambiente, relação com outras instituições e imparcialidade e publicidade.

Pelo segundo ano consecutivo, o Porto de Porto Velho foi homenageado com o Prêmio Portos+ Brasil. O Porto ficou na 2ª colocação na categoria “Variação da Margem EBITDA”, um indicador utilizado para aferir a eficiência operacional e rentabilidade de uma empresa. O reconhecimento do trabalho fortalece a importância do órgão como pilar para a economia do Estado e o dinamismo do comércio internacional, consolidando ainda mais Rondônia como um polo logístico estratégico na região.

12. DESCRIÇÃO DA COMPOSIÇÃO E DA REMUNERAÇÃO DA ADMINISTRAÇÃO

A composição da estrutura administrativa é formada nos termos do Estatuto Social, pelo Conselho Superior, Conselho de Autoridade Portuária, Conselho Fiscal, Diretoria Executiva, Diretoria da Presidência, Diretoria Administrativa e Financeira, Diretoria de Fiscalização e Operação, e, por fim, Unidades Administrativas.

O organograma geral da SOPH, segue a representação abaixo informada:

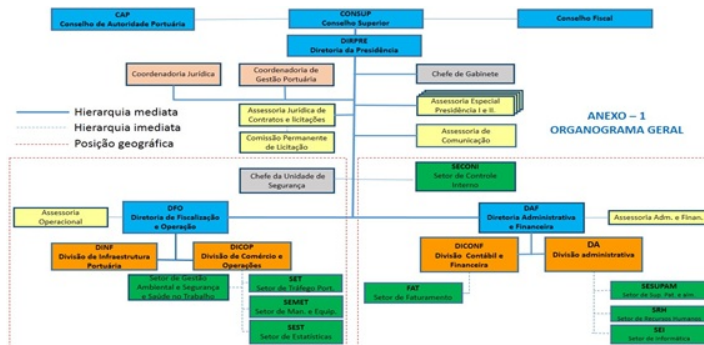

Os Conselho Fiscal é o único conselho que possui remuneração mensal, atuando como órgão fiscalizador, formado por 3 (três) conselheiros, com a seguinte remuneração mensal:

Conselheiros	Valor Unitário	Valor Total
3 Conselheiros	R\$ 2.749,92	R\$ 8.249,76

Conforme Estatuto Social da SOPH, no art. 20, a remuneração mensal dos conselheiros fiscais será correspondente a 10% (dez por cento) da média salarial atribuída aos Diretores da SOPH.

No que tange aos subsídios dos Diretores, o salário base será fixado em ata de reunião do Conselho Superior, não podendo ultrapassar o teto salarial definido

para os Secretários de Estado, diferenciando-se o salário do Direito Administrativo e Financeiro e do Diretor de Fiscalização e Operação que será o equivalente a 80% (oitenta por cento) do valor atribuído ao Direito Presidente.

A remuneração mensal da diretoria administrativa da empresa tem por regra os valores abaixo descritos:

Remuneração do Diretores			
Cargo	Salário	Gratificação	Total
Diretor Presidente	R\$ 25.954,36	R\$ 10.381,74	R\$ 36.336,10
Diretor Administrativo e Financeiro	R\$ 20.763,50	R\$ 8.305,40	R\$ 29.068,90
Diretor de Fiscalização e Operação	R\$ 20.763,50	R\$ 8.306,40	R\$ 29.068,90

13. OUTRAS INFORMAÇÕES RELEVANTES SOBRE GOVERNANÇA CORPORATIVA

Demais informações pertinentes a atuação da SOPH no que tange a Governança Corporativa são disponibilizadas no site do Porto.

Fernando Cesar Ramos Parente
Presidente do CONSUP

Aprovação dos Conselheiros:

Casa Civil
DER
SEAGRI
SEDAM
SEFIN
Marinha do Brasil
Secretária do CONSUP
Representante da Classe Patronal do Setor Portuário
Representante da Classe Trabalhadora.



Documento assinado eletronicamente por **FERNANDO CESAR RAMOS PARENTE**, **Presidente**, em 11/04/2024, às 14:48, conforme horário oficial de Brasília, com fundamento no artigo 18 caput e seus §§ 1º e 2º, do [Decreto nº 21.794, de 5 Abril de 2017](#).



Documento assinado eletronicamente por **EDER ANDRE FERNANDES DIAS**, **Diretor(a)**, em 12/04/2024, às 14:02, conforme horário oficial de Brasília, com fundamento no artigo 18 caput e seus §§ 1º e 2º, do [Decreto nº 21.794, de 5 Abril de 2017](#).



Documento assinado eletronicamente por **DARIO DE SOUZA LOPES**, **Usuário Externo**, em 12/04/2024, às 16:51, conforme horário oficial de Brasília, com fundamento no artigo 18 caput e seus §§ 1º e 2º, do [Decreto nº 21.794, de 5 Abril de 2017](#).



Documento assinado eletronicamente por **Luis Fernando Pereira da Silva**, **Secretário(a)**, em 14/04/2024, às 15:56, conforme horário oficial de Brasília, com fundamento no artigo 18 caput e seus §§ 1º e 2º, do [Decreto nº 21.794, de 5 Abril de 2017](#).



Documento assinado eletronicamente por **Luiz Paulo da Silva Batista**, **Secretário(a)**, em 15/04/2024, às 13:56, conforme horário oficial de Brasília, com fundamento no artigo 18 caput e seus §§ 1º e 2º, do [Decreto nº 21.794, de 5 Abril de 2017](#).



Documento assinado eletronicamente por **GISELE DA SILVA SANTOS**, **Secretário(a) Adjunto(a)**, em 15/04/2024, às 18:18, conforme horário oficial de Brasília, com fundamento no artigo 18 caput e seus §§ 1º e 2º, do [Decreto nº 21.794, de 5 Abril de 2017](#).



Documento assinado eletronicamente por **Josineide Gonçalves da Silva**, **Assessor(a)**, em 16/04/2024, às 09:04, conforme horário oficial de Brasília, com fundamento no artigo 18 caput e seus §§ 1º e 2º, do [Decreto nº 21.794, de 5 Abril de 2017](#).



A autenticidade deste documento pode ser conferida no site [portal do SEI](#), informando o código verificador **0047420215** e o código CRC **813C145E**.