



BOLETIM EPIDEMIOLÓGICO

Situação epidemiológica das arboviroses transmitidas pelo Aedes no Estado de Rondônia até a SE 20/2024

INFORMAÇÕES INICIAIS

As informações apresentadas no boletim são referentes ao período da SE 28 (09/07/2023) até a SE 20 (14/05/2024)

Para elaboração deste boletim, foram utilizados dados epidemiológicos do sistema de informação de agravos de notificação (SINAN), dos quais opera nas versões web (onde são inseridos os dados relativos à dengue e chikungunya) e net (alimentado com informações sobre zika e febre amarela).

É válido ressaltar que os dados do SINAN-WEB e SINAN-NET são alimentados periodicamente pelas equipes municipais e monitorados diariamente pela equipe de vigilância epidemiológica da AGEVISA, de modo que podem sofrer alterações.

Para as análises dos dados foi utilizada estatística descritiva, a partir de medidas de frequências relativa e absoluta. Para processamento e relacionamento das bases de dados, foi utilizado o software Microsoft Excel.

A apresentação das informações epidemiológicas referentes aos casos notificados se deu através de gráficos comparativos de casos para Dengue, Chikungunya e Zika, entre os anos de 2022, 2023 e 2024, a cada Semana Epidemiológica.

O monitoramento semanal da incidência de Dengue, Chikungunya e Zika é por meio de curva epidêmica.

Os números absolutos de casos notificados, confirmados, em investigação, descartados e óbitos são apresentados em tabelas simples, onde são comparados os números do ano vigente com o mesmo período do ano anterior. Também são apresentados os percentuais de aumento ou diminuição de casos entre os anos.

Adicionalmente, é apresentado um perfil epidemiológico dos municípios para as três doenças, onde é apresentado o número de casos por município, a condição epidemiológica, classificação dos óbitos e a identificação dos sorotipos circulantes nos municípios (através de dados do Gerenciador de Ambiente Laboratorial (GAL/LACEN)).

No que tange à Vigilância Entomológica (VE), são apresentados dados referentes ao Levantamento Rápido de Índices para *Aedes aegypti* (LIRAA) de cada município, Sistema do Programa Nacional do Controle de Dengue (SisPNCD) e Sistema de Insumos Estratégicos em Saúde (SIES).

Ainda dentro dos aspectos da VE estadual, são apresentadas as informações relacionadas à distribuição de insumos químicos às Gerências Regionais de Saúde (GRS) dentro do período avaliado.

São elencadas, ainda, as ações do Estado no âmbito da vigilância em saúde e apoio aos municípios nas ações de enfrentamento às arboviroses.

ARBOVIRÔMETRO ESTADUAL

*O cálculo da incidência contempla o período entre a SE28 (09/07/2023) e a SE20 (14/05/2024)

CONDIÇÃO EPIDEMIOLÓGICA | INCIDÊNCIA*

DENGUE	CHIKUNGUNYA	ZIKA
Alerta	Satisfatória	Satisfatória
235,42	7,03	4,11

DENGUE

Dengue - 2024	
Total de casos Notificados	13028
Total de casos Confirmados	3340
Total de casos em Investigação	1553
Total de casos Descartados	8135
Total de óbitos	4

Dengue - 2023	
Total de casos Notificados	16280
Total de casos Confirmados	9319
Total de casos em Investigação	290
Total de casos Descartados	6671
Total de óbitos	7

BIÊNIO 2023 - 2024 CASOS NOTIFICADOS	
Houve redução de 20% com relação aos casos notificados no mesmo período de 2023, com 12% dos casos não concluídos	

BIÊNIO 2023 - 2024 CASOS CONFIRMADOS	
Houve redução de 64% com relação ao total de casos confirmados no mesmo período de 2023	

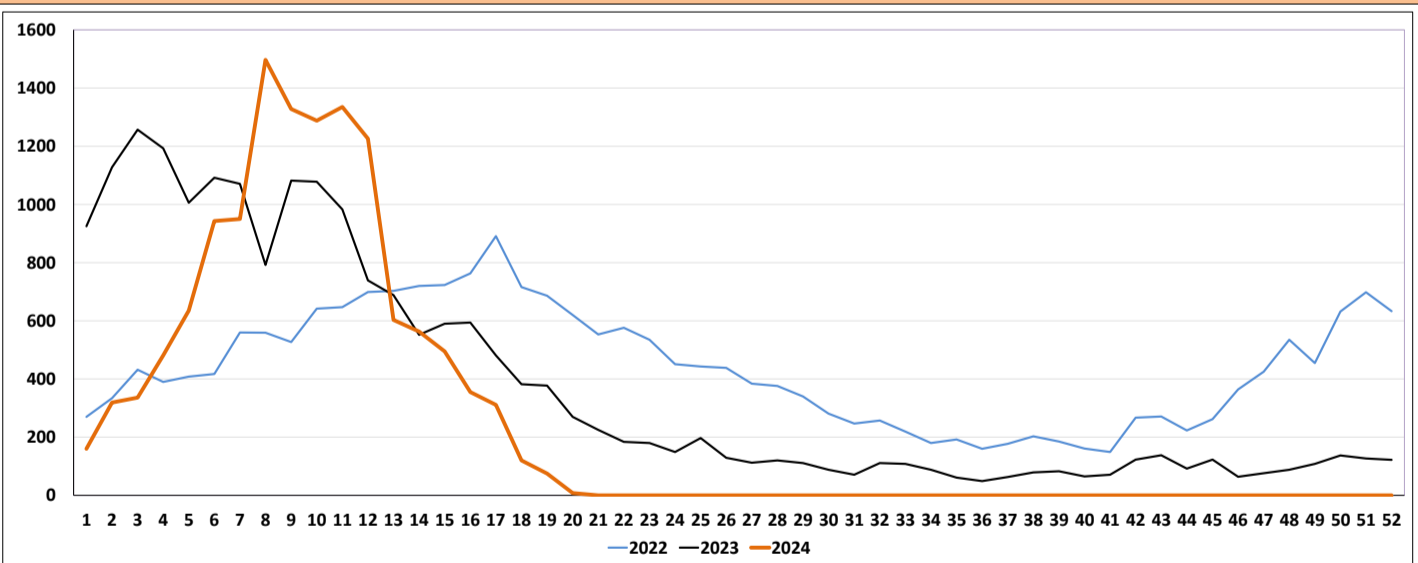

CHIKUNGUNYA

Chikungunya - 2024	
Total de casos Notificados	1525
Total de casos Confirmados	124
Total de casos em Investigação	88
Total de casos Descartados	1313
Total de óbitos	0

Chikungunya - 2023	
Total de casos Notificados	537
Total de casos Confirmados	23
Total de casos em Investigação	18
Total de casos Descartados	496
Total de óbitos	0

BIÊNIO 2023 - 2024 CASOS NOTIFICADOS	
Houve aumento de 184% com relação ao total de casos notificados no mesmo período de 2023, com 6% dos casos não concluídos	

BIÊNIO 2023 - 2024 CASOS CONFIRMADOS	
Houve aumento de 439% com relação ao total de casos confirmados no mesmo período de 2023	

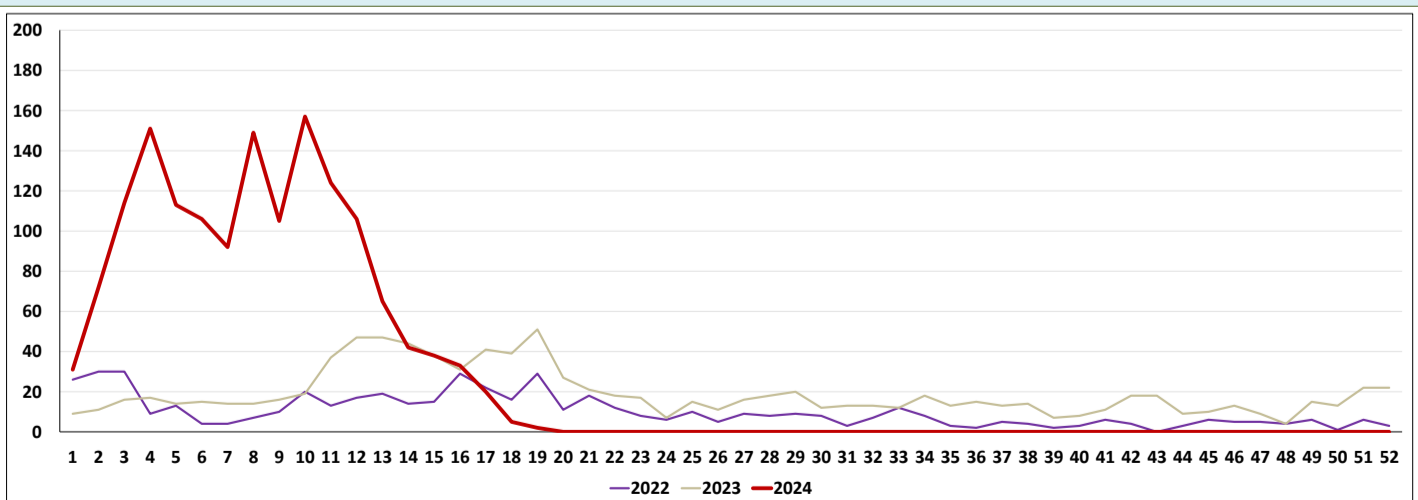

OBS: Os dados de Chikungunya correspondem a semana 01 a 16 de 2024 devido a disponibilização de dados no SINAN WEB

ZIKA

Zika - 2024	
Total de casos Notificados	1288
Total de casos Confirmados	65
Total de casos em Investigação	10
Total de casos Descartados	1213
Total de óbitos	0

Zika - 2023	
Total de casos Notificados	254
Total de casos Confirmados	34
Total de casos em Investigação	4
Total de casos Descartados	216
Total de óbitos	0

BIÊNIO 2023 - 2024 | CASOS NOTIFICADOS

Houve aumento de 407% com relação ao total de casos notificados no mesmo período de 2023

BIÊNIO 2023 - 2024 | CASOS CONFIRMADOS

Houve aumento de 91% com relação ao total de casos confirmados no mesmo período de 2023

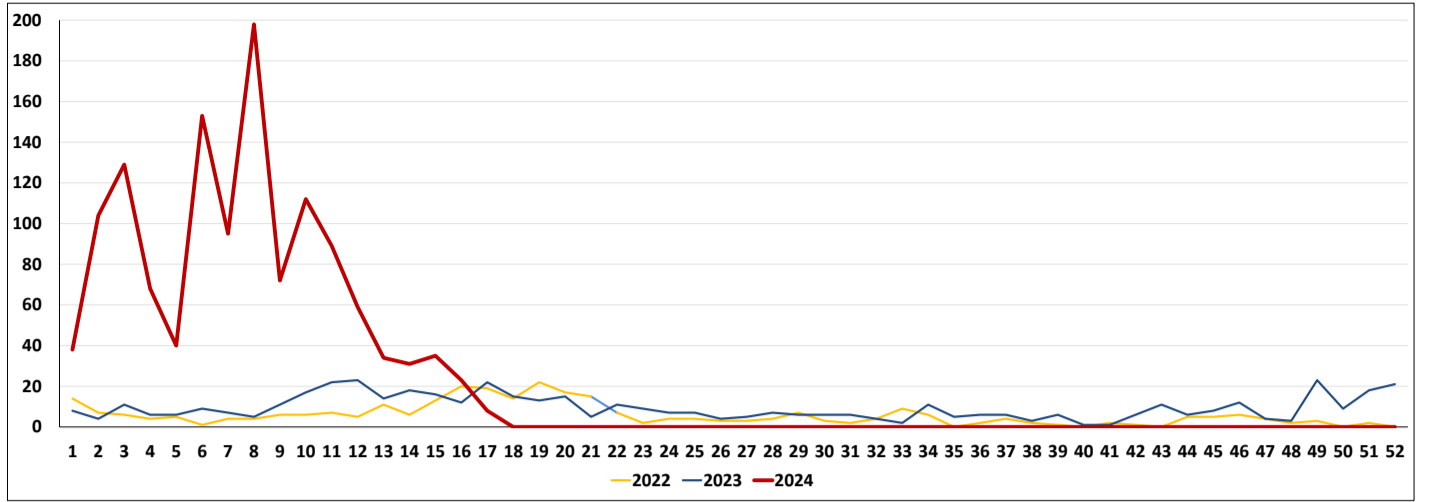

OBS: Os dados de Zika correspondem a semana 01 a 19 de 2024 devido a disponibilização de dados no SINAN OFFLINE.

CASOS NOTIFICADOS DE ARBOVIROSES POR SEMANA EPIDEMIOLÓGICA

Período de consolidação dos dados: SE 1 (01/01/2024) até a SE 20 (14/05/2024)

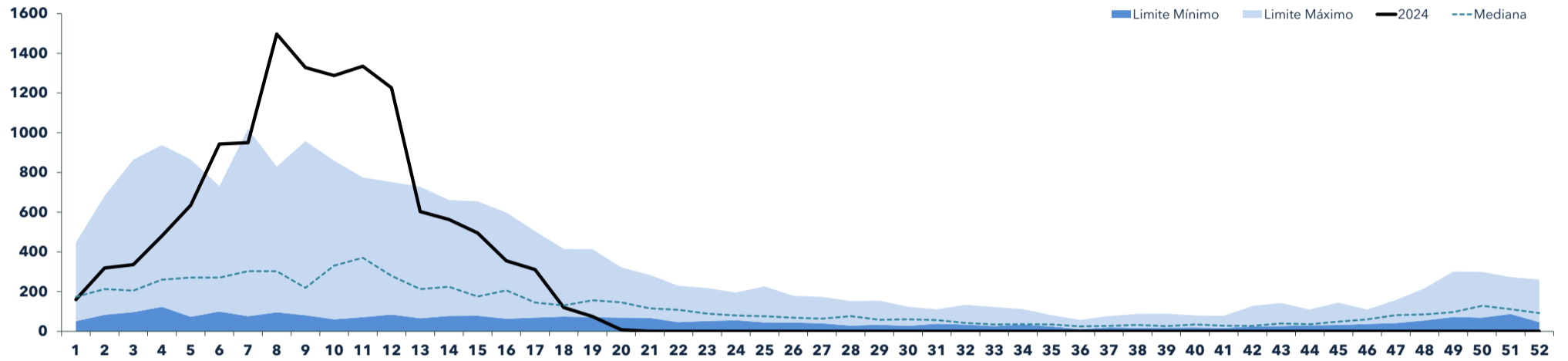

Vigilância das Arboviroses | Período de consolidação dos dados: SE 28 (09/07/2023) até a SE 20 (14/05/2024)

CASOS DE DENGUE | MUNICÍPIOS EM ALERTA

Alvorada d'Oeste, Ariquemes, Cacoal, Campo Novo de Rondônia, Candeias do Jamari, Cerejeiras, Colorado do Oeste, Costa Marques, Jaru, Ji-Paraná, Machadinho d'Oeste, Ministro Andreazza, Monte Negro, Nova Mamoré, Pimenta Bueno, Porto Velho, Teixeiraópolis, Vale do Paraíso, Vilhena

CASOS DE DENGUE | MUNICÍPIOS EM SURTO

Alta Floresta d'Oeste, Alto Alegre dos Parecis, Cacaupônia, Castanheiras, Chupinguaia, Corumbiara, Cujubim, Espigão d'Oeste, Nova Brasilândia, Novo Horizonte do Oeste, Parecis, Presidente Médici, Primavera de Rondônia, Rio Crespo, Rolim de Moura, Santa Luzia d'Oeste, São Felipe d'Oeste, Vale do Anari

CASOS DE DENGUE | OCORRÊNCIA DE ÓBITOS

OCORRÊNCIA DE ÓBITOS | 2023

Alta Floresta d'Oeste, Alvorada d'Oeste, Espigão d'Oeste, Jaru, Ouro Preto do Oeste, Porto Velho, São Felipe d'Oeste

OCORRÊNCIA DE ÓBITOS | 2024

Ariquemes, Espigão d'Oeste, Porto Velho, São Francisco do Guaporé

CASOS DE ZIKA | MUNICÍPIOS EM ALERTA

Primavera de Rondônia

CASOS DE ZIKA | MUNICÍPIOS EM SURTO

Sem Registro

CASOS DE CHIKUNGUNYA | MUNICÍPIOS EM ALERTA

Cerejeiras

CASOS DE CHIKUNGUNYA | MUNICÍPIOS EM SURTO

Sem Registro

OBSERVAÇÃO: Os municípios que entram em surto no decorrer do ano se mantêm marcado em "SURTO" na Condição Epidemiológica até a virada do ano dengue, mesmo já tendo realizado as ações preconizadas e ter voltado a condição "SATISFATÓRIA". O ano dengue corresponde a semana 28 de um ano até a semana 27 do ano subsequente.

A OCORRÊNCIA DE ÓBITOS E CASOS GRAVES DEVE SER COMUNICADA À COORDENAÇÃO ESTADUAL EM ATÉ 24 HORAS!

CONTROLE VETORIAL | LIRAa-LIA

1° GRS - JI-PARANÁ	IIP	Situação	Criadouro
Alvorada D'Oeste	0,9	Satisfatório	D2
Costa Marques	SD	Sem dados	SD
Gov. Jorge Teixeira	0,8	Satisfatório	D2
Jaru	12,4	Risco	D2
Ji-Paraná	3,5	Alerta	D1 D2
Mirante da Serra	SD	Sem dados	SD
Nova União	SD	Sem dados	SD
Ouro Preto do Oeste	7,8	Risco	D2
Presidente Médici	1,9	Alerta	D2
S. Francisco do Guaporé	1,1	Alerta	D1
Teixeiraópolis	2,4	Alerta	A2
Theobroma	0,4	Satisfatório	D2
Urupá	1	Alerta	B2 D2
Vale do Anari	3	Alerta	D2
Vale do Paraíso	2,3	Alerta	D2
S. Miguel do Guaporé	SD	Sem dados	SD
Seringueiras	0,8	Satisfatório	D2

2° GRS - CACOAL	IIP	Situação	Criadouro
Cacoal	5,3	Risco	B D2
Espigão d'Oeste	8	Risco	D2
Ministro Andreazza	3,8	Alerta	D2
Pimenta Bueno	6,1	Risco	B
Primavera de Rondônia	1,7	Alerta	D2
S. Felipe d'Oeste	2,9	Alerta	D2

3° GRS - VILHENA	IIP	Situação	Criadouro
Cabixi	2,2	Alerta	D1 D2
Cerejeiras	2,3	Alerta	D2
Chupinguaia	0,7	Satisfatório	D2
Colorado do Oeste	3,7	Alerta	D2
Corumbiara	2,7	Alerta	D2
Pimenteiras do Oeste	3,3	Alerta	D1 D2
Vilhena	SD	Sem dados	SD

4° GRS - ARIQUEMES	IIP	Situação	Criadouro
Alto Paraíso	2,1	Alerta	D1 D2
Ariquemes	2,7	Alerta	B
Buritis	1,6	Alerta	D2
Cacaupônia	0,8	Satisfatório	A2
Campo Novo de Rondônia	1,3	Alerta	D2
Cujubim	1,6	Alerta	D1 D2
Machadinho D'Oeste	7	Risco	D1
Monte Negro	0,7	Satisfatório	D2
Rio Crespo	0,8	Satisfatório	A2

5° GRS - ROLIM DE MOURA	IIP	Situação	Criadouro
Alta Floresta d'Oeste	3,8	Alerta	D2
Alto Alegre dos Parecis	4,3	Risco	D2
Castanheiras	6,2	Risco	D2
Nova Brasilândia d'Oeste	4,6	Risco	D2
Novo Horizonte do Oeste	SD	Sem dados	SD
Parecis	3,1	Alerta	D2 C
Rolim de Moura	SD	Sem dados	SD
Santa Luzia d'Oeste	1,3	Alerta	D2

6° GRS - PORTO VELHO	IIP	Situação	Criadouro
Candeias do Jamari	2,3	Alerta	D2
Guajará-Mirim	4,2	Risco	D2
Itapua do Oeste	8,2	Risco	D2
Nova Mamoré	5,8	Risco	D2
Porto Velho	3,3	Alerta	D2

Criadouro Predominante: A1- Caixa d'água (elevado), A2- Outros depósitos de armazenamento de água (baixo), B- Pequenos depósitos móveis, C- Depósitos fixos, D1- Pneus e outros materiais rodantes, D2- Lixo (recipientes plásticos, latas) sucatas, entulhos, E- Depósitos naturais.

Fonte: LIRAa/LIA e SISPNCD

MAPA | 1° LIRAa 2024

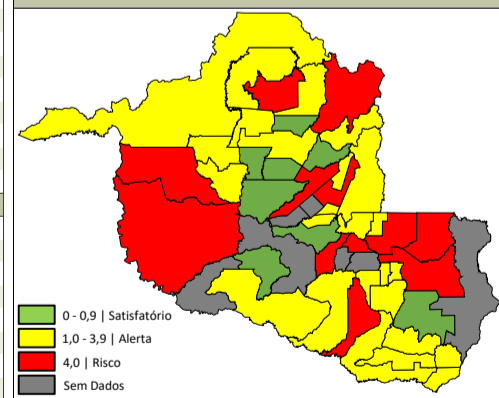

Obs: Municípios em branco não apresentaram dados

Calendário LIRAa-LIA 2024

1° LIRAa
12/02/2024 até 26/02/2024
2° LIRAa
06/05/2024 até 20/05/2024
3° LIRAa
15/07/2024 até 29/07/2024
4° LIRAa
14/10/2024 até 28/10/2024

Índice médio de infestação estadual (%)

2,81

Alerta

Visitômetro Estadual

Informações referente ao 2º ciclo de visitas

Total de Visitas Realizadas no Estado

197.345

Percentual de visitas realizadas no Estado

29,48%

Dados consolidados até 14/05/2024

Os dados apresentados são referentes ao Levantamento Rápido de Índice para Aedes aegypti (LIRAa) realizado no mês de **FEVEREIRO** de 2024. As informações relacionadas ao resultado do LIRAa estão elencadas nas tabelas abaixo e organizadas de acordo com os resultados de cada município e a organização gerencial de regiões de saúde.

DISTRIBUIÇÃO DE INSUMOS POR GERÊNCIA REGIONAL DE SAÚDE ATÉ A SE20 (14/05/2024)

1ª GRS JI-PARANÁ - Cielo: 88 litros | Fludora Fusion: 70 sachês | Espinosade: 6000 pastilhas | BTI: 0 unidades
 2ª GRS CACOAL - Cielo: 100 litros | Fludora Fusion: 40 sachês | Espinosade: 2500 pastilhas | BTI: 0 unidades
 3ª GRS VILHENA - Cielo: 0 litros | Fludora Fusion: 0 sachês | Espinosade: 0 pastilhas | BTI: 0 unidades
 4ª GRS ARIQUEMES - Cielo: 60 litros | Fludora Fusion: 110 sachês | Espinosade: 15000 pastilhas | BTI: 0 unidades
 5ª GRS ROLIM DE MOURA - Cielo: 695 litros | Fludora Fusion: 40 sachês | Espinosade: 11500 pastilhas | BTI: 0 unidades
 6ª GRS PORTO VELHO - Cielo: 76 litros | Fludora Fusion: 25 sachês | Espinosade: 0 pastilhas | BTI: 0 unidades

MEDIDAS IMPORTANTES

- Manter bem tampado tonéis, caixas e barris de água;
- Lavar semanalmente com água e sabão tanques utilizados para armazenar água;
- Remover galhos e folhas de calhas;
- Não deixar água acumulada sobre a laje;
- Encher pratinhos de vasos com areia até a borda ou lavá-los uma vez por semana;
- Trocar água dos vasos e plantas aquáticas uma vez por semana;
- Colocar lixos em sacos plásticos em lixeiras fechadas;
- Fechar bem os sacos de lixo e não deixar ao alcance de animais;
- Manter garrafas de vidro e latinhas de boca para baixo;
- Acondicionar pneus em locais cobertos;
- Fazer sempre manutenção de piscinas;
- Tampar ralos;
- Colocar areia nos cacos de vidro de muros ou cimento;
- Não deixar água acumulada em folhas secas e tampinhas de garrafas;
- Lonas para cobrir materiais de construção devem estar sempre bem esticadas para não acumular água;

AÇÕES DESENVOLVIDAS PELA EQUIPE ESTADUAL - 2024

- Monitoramento e análise das informações epidemiológicas e vetorial;
- Distribuição de insumos para o controle do *Aedes*;
- Encaminhamento de materiais educativos;
- Assessoramento das equipes técnicas dos municípios (GRS Ariquemes, GRS Ji-Paraná, GRS Rolim de Moura e GRS Cacoal);
- Elaboração de boletins epidemiológicos disponibilizado no site da AGEVISA para a divulgação da situação epidemiológica e vetorial;
- Suporte de contenção de surto e epidemias com Ultra Baixo Volume - UBV pesada (Fumacê);
- Participação em reunião da Comissão Intergestores Bipartite - CIB;
- Reunião Técnica com Ministério da Saúde para apresentação do cenário epidemiológico sobre Arboviroses urbanas e silvestres;
- Capacitação - Organização da rede de assistência, manejo clínico, vigilância laboratorial e vigilância do óbito da equipe estadual em Brasília-DF;
- Distribuição de EPI's para municípios em situações de alerta e surtos para combate ao *Aedes*, utilizando controle químico (UBV costal);
- Elaboração de documentos técnicos para levantamento de informações na rede de vigilância das arboviroses (vigilância laboratorial e vigilância epidemiológica);
- Elaboração de documentos oficiais para divulgação do calendário de execução estadual do do Levantamento Entomológico (LIRAA e LIA) e plano de execução pós-LIRAA e LIA;
- Divulgação e colaboração no DIA D de combate a DENGUE, em parceria com a SESA/RO;
- Ação de Bloqueio com UBV pesada no município de Rolim de Moura;
- Assessoramento técnico com pactuação nas ações de combate ao *Aedes* no Município de Rolim de Moura.
- Atualização nos Sistemas LIRAA e LIA e SISPNCD

A ocorrência de casos na comunidade deve ser comunicada imediatamente para as autoridades de saúde pública a fim de permitir a implementação de medidas de controle.

MARCOS JOSÉ ROCHA DOS SANTOS

Governador do Estado de Rondônia

JEFFERSON RIBEIRO DA ROCHA

Secretário de Estado da Saúde

CEL BM GILVANDER GREGÓRIO DE LIMA

Diretor da Agência Estadual de Vigilância em Saúde

PEDRO JORGE GONÇALVES MAGALHÃES

Gerência Técnica em Vigilância em Saúde Ambiental

SUZEMAR FERREIRA MOREIRA

Chefia do Núcleo de Doenças Transmitidas por Vetores

MAGNA COVRE FERREIRA GOMES

*Coordenação do Programa Estadual de Controle de Doenças Transmitidas pelo *Aedes**

CESARINO JUNIOR LIMA APRÍGIO

Vigilância Epidemiológica e Laboratorial das Arboviroses

PEDRO ARTHUR DA SILVA ARAUJO (CGARB/DEDT/SVSA/MS)

Elaboração do layout e Diagramação

RONDÔNIA CONTRA O AEDES

Elaboração: Cesarino Aprígio e Mateus Oliveira | Revisão Técnica: Cesarino Aprígio | Aprovação: Pedro Magalhães e Magna Covre Ferreira Gomes | Publicação: ASCOM AGEVISA
Este boletim não possui atribuição comercial. Sua reprodução é gratuita e pode ser feita de maneira parcial ou total, desde que citada a fonte das informações.

PERFIL DAS ARBOVIROSES NOS MUNICÍPIOS DE RONDÔNIA

As informações apresentadas são referentes ao período da SE 28 (09/07/2023) até a SE 20 (14/05/2024)

Municípios	População Estimada ¹	Dengue*										Zika*					Chikungunya*					Febre Amarela*					Vetorial*		
		N° de Casos			Condição Epidemiológica		Classificação				Sorotipo viral (2024)	N° de Casos			Condição Epidemiológica		N° de Casos			Condição Epidemiológica		N° de Casos			Condição Epidemiológica		1° LIRAa/LIA		Imóveis Vistoriados
		Notificados	Descartados	Confirmados	Incidência ²	Status	DSA	Grave	Óbitos 2023	Óbitos 2024		Notificados	Descartados	Confirmados	Incidência ²	Status	Notificados	Descartados	Confirmados	Incidência ²	Status	Notificados	Descartados	Confirmados	Incidência ²	Status	IIP*	Criadouro	
Alta Floresta d'Oeste	22.945	1025	628	228	994	Surto	1	0	1	D1/2	0	2	0	0	Satisfatória	2	3	1	4	Satisfatória	0	0	0	0	Satisfatória	3,8	D2	25%	
Alto Alegre dos Parecis	13.241	116	21	84	634	Surto	0	0		D1/2	0	0	0	0	Satisfatória	0	0	0	0	Satisfatória	0	0	0	0	Satisfatória	4,3	D2	48%	
Alto Paraíso	21.428	20	10	9	42	Satisfatória	0	0		D1/2	0	1	0	0	Satisfatória	0	1	0	0	Satisfatória	0	0	0	0	Satisfatória	2,1	D1 D2	86%	
Alvorada d'Oeste	14.411	29	5	19	132	Alerta	1	0	1	SM	0	1	0	0	Satisfatória	0	1	0	0	Satisfatória	0	0	0	0	Satisfatória	0,9	D2	20%	
Ariquemes	107.863	837	678	148	137	Alerta	1	0	1	D1/2	0	173	0	0	Satisfatória	1	168	1	1	Satisfatória	0	0	0	0	Satisfatória	2,7	B	68%	
Buritis	39.654	277	54	19	48	Satisfatória	0	0		D1/2	0	2	0	0	Satisfatória	0	2	0	0	Satisfatória	0	0	0	0	Satisfatória	1,6	D2	106%	
Cabixi	5.312	111	100	5	94	Satisfatória	0	0		D2	0	0	0	0	Satisfatória	0	0	0	0	Satisfatória	0	0	0	0	Satisfatória	2,2	D1 D2	0%	
Cacaulândia	6.230	269	205	61	979	Surto	0	0		D1/2	1	30	0	0	Satisfatória	0	33	0	0	Satisfatória	0	0	0	0	Satisfatória	0,8	A2	84%	
Cacoal	85.359	407	244	162	190	Alerta	8	0		D1/2	0	214	28	33	Satisfatória	1	208	36	42	Satisfatória	0	0	0	0	Satisfatória	5,3	B D2	49%	
Campo Novo de Rondônia	14.139	109	50	15	106	Alerta	0	0		D1/2	0	0	0	0	Satisfatória	2	2	2	14	Satisfatória	0	0	0	0	Satisfatória	1,3	D2	104%	
Candeias do Jamari	26.693	466	303	50	187	Alerta	1	0		D1/2	0	12	1	4	Satisfatória	4	20	1	4	Satisfatória	0	0	0	0	Satisfatória	2,3	D2	89%	
Castanheiras	3.052	100	59	25	819	Surto	0	0		SM	0	0	0	0	Satisfatória	0	0	0	0	Satisfatória	0	0	0	0	Satisfatória	6,2	D2	0%	
Cerejeiras	16.323	315	264	48	294	Alerta	0	0		D1/2	0	190	9	55	Satisfatória	5	180	35	214	Alerta	0	0	0	0	Satisfatória	2,3	D2	51%	
Chupinguaia	11.182	127	73	46	411	Surto	0	0		D1/2	0	4	0	0	Satisfatória	0	3	1	9	Satisfatória	0	0	0	0	Satisfatória	0,7	D2	17%	
Colorado do Oeste	15.882	28	8	17	107	Alerta	0	0		SM	0	0	0	0	Satisfatória	0	0	0	0	Satisfatória	0	0	0	0	Satisfatória	3,7	D2	0%	
Corumbiara	7.391	64	33	23	311	Surto	0	0		SM	0	0	0	0	Satisfatória	2	0	0	0	Satisfatória	0	0	0	0	Satisfatória	2,7	D2	111%	
Costa Marques	18.331	248	119	19	104	Alerta	0	0		D2	0	5	0	0	Satisfatória	2	5	0	0	Satisfatória	0	0	0	0	Satisfatória	SD	SD	0%	
Cujubim	25.215	421	332	79	313	Surto	1	0		D1/2	0	0	0	0	Satisfatória	1	1	0	0	Satisfatória	0	0	0	0	Satisfatória	1,6	D1 D2	88%	
Espigão d'Oeste	32.374	277	29	99	306	Surto	1	0	1	D1	0	2	0	0	Satisfatória	1	2	0	0	Satisfatória	0	0	0	0	Satisfatória	8,0	D2	31%	
Gov. Jorge Teixeira	7.767	5	1	4	51	Satisfatória	0	0		D1	0	0	0	0	Satisfatória	0	0	0	0	Satisfatória	0	0	0	0	Satisfatória	0,8	D2	0%	
Guajará-Mirim	46.174	59	46	12	26	Satisfatória	0	0		D1/2	1	0	1	2	Satisfatória	2	2	0	0	Satisfatória	0	0	0	0	Satisfatória	4,2	D2	0%	
Itapuã do Oeste	10.458	3	0	1	10	Satisfatória	0	0		D2	0	1	0	0	Satisfatória	0	0	0	0	Satisfatória	0	0	0	0	Satisfatória	8,2	D2	44%	
Jaru	51.775	166	67	80	155	Alerta	0	0	1	D1	1	0	0	0	Satisfatória	0	2	0	0	Satisfatória	0	0	0	0	Satisfatória	12,4	D2	0%	
Ji-Paraná	128.969	472	320	136	105	Alerta	1	0		D1/2	0	20	10	8	Satisfatória	2	34	14	11	Satisfatória	0	0	0	0	Satisfatória	3,5	D1 D2	21%	
Machadinho d'Oeste	39.991	1082	918	78	195	Alerta	0	1		D1/2	0	2	0	0	Satisfatória	2	2	0	0	Satisfatória	0	0	0	0	Satisfatória	7,0	D1	20%	
Ministro Andreazza	9.660	31	2	28	290	Alerta	1	0		SM	0	2	0	0	Satisfatória	0	1	1	10	Satisfatória	0	0	0	0	Satisfatória	3,8	D2	0%	
Mirante da Serra	10.947	39	33	4	37	Satisfatória	0	0		SM	1	0	0	0	Satisfatória	1	0	1	9	Satisfatória	0	0	0	0	Satisfatória	SD	SD	57%	
Monte Negro	15.852	157	118	22	139	Alerta	0	0		D1/2	0	1	0	0	Satisfatória	1	1	0	0	Satisfatória	0	0	0	0	Satisfatória	0,7	D2	62%	
Nova Brasilândia	20.474	513	377	133	650	Surto	4	0		D1	0	3	0	0	Satisfatória	0	2	0	0	Satisfatória	0	0	0	0	Satisfatória	4,6	D2	135%	

Nova Mamoré	30.583	97	38	40	131	Alerta	0	0					SM	0	1	0	0	Satisfatória	1	0	0	0	Satisfatória	0	0	0	0	Satisfatória	5,8	D2	19%
Nova União	6.970	8	2	0	0	Satisfatória	0	0					SM	0	0	0	0	Satisfatória	0	0	0	0	Satisfatória	0	0	0	0	Satisfatória	SD	SD	10%
Novo Horizonte do Oeste	8.538	83	4	71	832	Surto	2	0					SM	0	1	0	0	Satisfatória	1	1	0	0	Satisfatória	0	0	0	0	Satisfatória	SD	SD	0%
Ouro Preto do Oeste	36.035	89	60	16	44	Satisfatória	0	0	1				D1	0	1	0	0	Satisfatória	5	8	4	11	Satisfatória	0	0	0	0	Satisfatória	7,8	D2	0%
Parecis	6.074	84	6	59	971	Surto	0	1					SM	0	1	0	0	Satisfatória	0	0	0	0	Satisfatória	0	0	0	0	Satisfatória	3,1	D2 C	0%
Pimenta Bueno	36.660	277	168	105	286	Alerta	0	0					D1/2	0	1	0	0	Satisfatória	1	0	0	0	Satisfatória	0	0	0	0	Satisfatória	6,1	B	91%
Pimenteiras do Oeste	2.169	75	25	1	46	Satisfatória	0	0					D2	0	0	0	0	Satisfatória	1	2	0	0	Satisfatória	0	0	0	0	Satisfatória	3,3	D1 D2	0%
Porto Velho	529.544	2790	2145	614	116	Alerta	3	2	2	1			D1/2	8	700	11	2	Satisfatória	19	855	11	2	Satisfatória	1	1	0	0	Satisfatória	3,3	D2	4%
Presidente Médici	18.986	1175	1024	93	490	Surto	1	0					D1/2	2	9	5	26	Satisfatória	2	10	9	47	Satisfatória	0	0	0	0	Satisfatória	1,9	D2	83%
Primavera de Rondônia	2.856	212	71	82	2871	Surto	0	0					D1/2	0	0	3	105	Alerta	27	81	1	35	Satisfatória	0	0	0	0	Satisfatória	1,7	D2	95%
Rio Crespo	3.764	113	40	68	1807	Surto	0	0					D1/2	0	1	0	0	Satisfatória	1	0	0	0	Satisfatória	0	0	0	0	Satisfatória	0,8	A2	89%
Rolim de Moura	55.058	858	7	829	1506	Surto	1	1					D1/2	0	5	0	0	Satisfatória	0	2	1	2	Satisfatória	0	0	0	0	Satisfatória	SD	SD	0%
Santa Luzia d'Oeste	6.495	148	86	36	554	Surto	0	0					D1/2	0	0	0	0	Satisfatória	0	0	0	0	Satisfatória	0	0	0	0	Satisfatória	1,3	D2	29%
São Felipe d'Oeste	5.172	116	2	97	1875	Surto	0	0	1				D1	0	0	0	0	Satisfatória	0	0	0	0	Satisfatória	0	0	0	0	Satisfatória	2,9	D2	101%
São Francisco do Guaporé	20.266	55	41	9	44	Satisfatória	0	0	1				D1	0	1	0	0	Satisfatória	0	1	1	5	Satisfatória	0	0	0	0	Satisfatória	1,1	D1	114%
São Miguel do Guaporé	23.005	190	133	14	61	Satisfatória	0	0					SM	0	2	0	0	Satisfatória	0	1	1	4	Satisfatória	0	0	0	0	Satisfatória	SD	SD	0%
Seringueiras	11.856	62	44	8	67	Satisfatória	0	0					SM	0	0	5	42	Satisfatória	0	1	0	0	Satisfatória	0	0	0	0	Satisfatória	0,8	D2	0%
Teixeirópolis	4.308	60	53	7	162	Alerta	0	0					D2	0	0	0	0	Satisfatória	0	0	1	23	Satisfatória	0	0	0	0	Satisfatória	2,4	A2	240%
Theobroma	10.444	22	9	9	86	Satisfatória	0	0					SM	0	0	0	0	Satisfatória	0	2	0	0	Satisfatória	0	0	0	0	Satisfatória	0,4	D2	101%
Urupá	11.467	21	8	11	96	Satisfatória	0	0					SM	0	0	0	0	Satisfatória	0	0	0	0	Satisfatória	0	0	0	0	Satisfatória	1,0	B2 D2	60%
Vale do Anari	11.204	105	0	103	919	Surto	0	0					SM	0	0	0	0	Satisfatória	0	0	0	0	Satisfatória	0	0	0	0	Satisfatória	3,0	D2	107%
Vale do Paraíso	6.825	70	56	7	103	Alerta	0	0					SM	0	0	0	0	Satisfatória	0	0	1	15	Satisfatória	0	0	0	0	Satisfatória	2,3	D2	97%
Vilhena	99.854	911	393	251	251	Alerta	1	0					D1/2	0	4	0	0	Satisfatória	13	3	2	2	Satisfatória	0	0	0	0	Satisfatória	SD	SD	13%
Total do Estado	1.777.225	15394	9512	4184	235	Alerta	20	5	7	4	-----	14	1392	73	4			Satisfatória	100	1640	125	7	Satisfatória	1	1	0	0	Satisfatória	2,8	-----	29%

1. Baseado no Censo IBGE 2022;

2. Incidência: Casos confirmados/população do município x 100 mil habitantes | Classificação: 0 - 100 [Satisfatória]; 101 - 299 [Alerta]; Acima de 300 [Surto]

IIP: Índice de Infestação Predial

São considerados casos prováveis todos aqueles que possuem quadro clínico compatível com infecção por arbovirose, mas ainda não foram confirmados por nenhum método diagnóstico.

DSA: Dengue com Sinais de Alarme.

Circulação Viral: D1 [Dengue 1]; D2 [Dengue 2]; D1/2 [Dengue 1 + Dengue 2]

SD: Sem Dados

*Fonte: SINAN Online (Dengue, Chikungunya e Febre Amarela), SINAN NET (Zika), SISPNC (Visitas Domiciliares)

Criadouro Predominante: A1- Caixa d'água (elevado), A2- Outros depósitos de armazenamento de água (baixo), B- Pequenos depósitos móveis, C- Depósitos fixos, D1- Pneus e outros materiais rodantes, D2- Lixo (recipientes plásticos, latas) sucatas, entulhos, E- Depósitos naturais.

OBSERVAÇÃO: Os dados apresentados são parciais e sofrem alterações a cada semana epidemiológica