



BOLETIM EPIDEMIOLÓGICO

Situação epidemiológica das arboviroses transmitidas pelo Aedes no Estado de Rondônia até a SE 14/2024

INFORMAÇÕES INICIAIS

As informações apresentadas no boletim são referentes ao período da SE 28 (09/07/2023) até a SE 14 (02/04/2024)

Para elaboração deste boletim, foram utilizados dados epidemiológicos do sistema de informação de agravos de notificação (SINAN), dos quais opera nas versões web (onde são inseridos os dados relativos à dengue e chikungunya) e net (alimentado com informações sobre zika e febre amarela).

É válido ressaltar que os dados do SINAN-WEB e SINAN-NET são alimentados periodicamente pelas equipes municipais e monitorados diariamente pela equipe de vigilância epidemiológica da AGEVISA, de modo que podem sofrer alterações.

Para as análises dos dados foi utilizada estatística descritiva, a partir de medidas de frequências relativa e absoluta. Para processamento e relacionamento das bases de dados, foi utilizado o software Microsoft Excel.

A apresentação das informações epidemiológicas referentes aos casos notificados se deu através de gráficos comparativos de casos para Dengue, Chikungunya e Zika, entre os anos de 2022, 2023 e 2024, a cada Semana Epidemiológica.

O monitoramento semanal da incidência de Dengue, Chikungunya e Zika é por meio de curva epidêmica.

Os números absolutos de casos notificados, confirmados, em investigação, descartados e óbitos são apresentados em tabelas simples, onde são comparados os números do ano vigente com o mesmo período do ano anterior. Também são apresentados os percentuais de aumento ou diminuição de casos entre os anos.

Adicionalmente, é apresentado um perfil epidemiológico dos municípios para as três doenças, onde é apresentado o número de casos por município, a condição epidemiológica, classificação dos óbitos e a identificação dos sorotipos circulantes nos municípios (através de dados do Gerenciador de Ambiente Laboratorial (GAL/LACEN).

No que tange à Vigilância Entomológica (VE), são apresentados dados referentes ao Levantamento Rápido de Índices para *Aedes aegypti* (LIRAA) de cada município, Sistema do Programa Nacional do Controle de Dengue (SisPNCD) e Sistema de Insumos Estratégicos em Saúde (SIES).

Ainda dentro dos aspectos da VE estadual, são apresentadas as informações relacionadas à distribuição de insumos químicos às Gerências Regionais de Saúde (GRS) dentro do período avaliado.

São elencadas, ainda, as ações do Estado no âmbito da vigilância em saúde e apoio aos municípios nas ações de enfrentamento às arboviroses.

ARBOVIRÔMETRO ESTADUAL

*O cálculo da incidência contempla o período entre a SE28 (09/07/2023) e a SE14 (02/04/2024)

CONDIÇÃO EPIDEMIOLÓGICA | INCIDÊNCIA*

DENGUE	CHIKUNGUNYA	ZIKA
Alerta	Satisfatória	Satisfatória
176,68	4,05	2,53

DENGUE

Dengue - 2024	
Total de casos Notificados	8883
Total de casos Confirmados	2303
Total de casos em Investigação	1810
Total de casos Descartados	4770
Total de óbitos	2
Dengue - 2023	
Total de casos Notificados	13586
Total de casos Confirmados	8079
Total de casos em Investigação	232
Total de casos Descartados	5275
Total de óbitos	7
BIÊNIO 2023 - 2024 CASOS NOTIFICADOS	
Houve redução de 35% com relação aos casos notificados no mesmo período de 2023, com 20% dos casos não concluídos	
BIÊNIO 2023 - 2024 CASOS CONFIRMADOS	
Houve redução de 71% com relação ao total de casos confirmados no mesmo período de 2023	

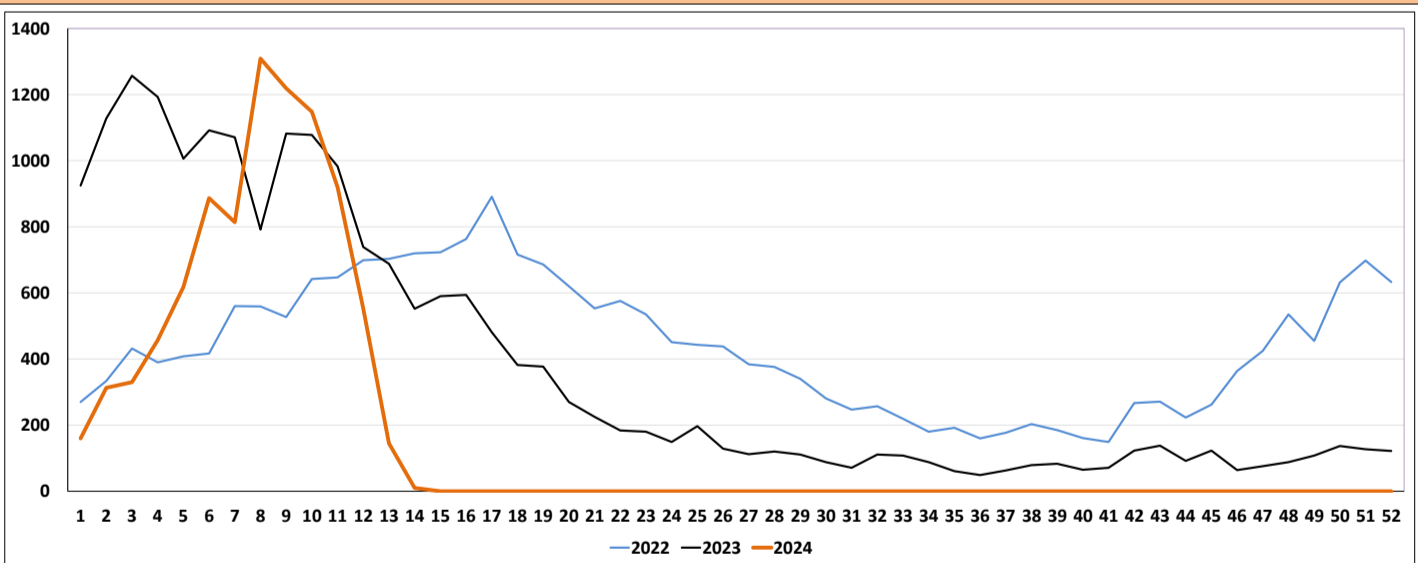

CHIKUNGUNYA

Chikungunya - 2024	
Total de casos Notificados	922
Total de casos Confirmados	71
Total de casos em Investigação	74
Total de casos Descartados	777
Total de óbitos	0
Chikungunya - 2023	
Total de casos Notificados	294
Total de casos Confirmados	20
Total de casos em Investigação	17
Total de casos Descartados	257
Total de óbitos	0
BIÊNIO 2023 - 2024 CASOS NOTIFICADOS	
Houve aumento de 214% com relação ao total de casos notificados no mesmo período de 2023, com 8% dos casos não concluídos	
BIÊNIO 2023 - 2024 CASOS CONFIRMADOS	
Houve aumento de 255% com relação ao total de casos confirmados no mesmo período de 2023	

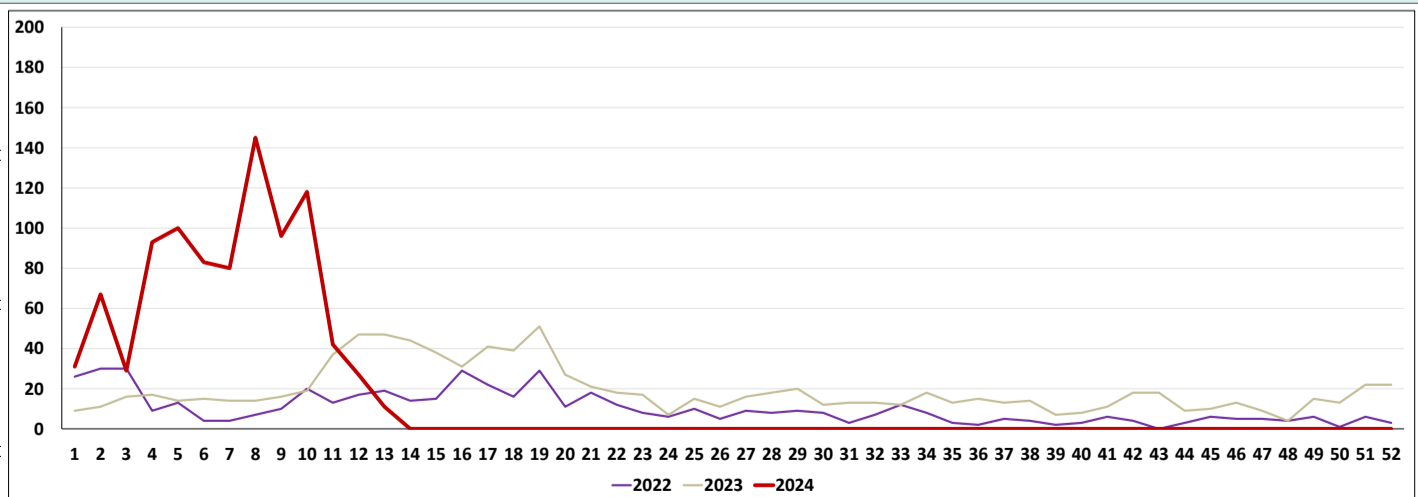

OBS: Os dados de Chikungunya correspondem a semana 01 a 14 de 2024 devido a disponibilização de dados no SINAN WEB

ZIKA

Zika - 2024	
Total de casos Notificados	643
Total de casos Confirmados	37
Total de casos em Investigação	12
Total de casos Descartados	594
Total de óbitos	0

Zika - 2023	
Total de casos Notificados	161
Total de casos Confirmados	21
Total de casos em Investigação	3
Total de casos Descartados	137
Total de óbitos	0

BIÊNIO 2023 - 2024 | CASOS NOTIFICADOS

Houve aumento de 299% com relação ao total de casos notificados no mesmo período de 2023

BIÊNIO 2023 - 2024 | CASOS CONFIRMADOS

Houve aumento de 76% com relação ao total de casos confirmados no mesmo período de 2023

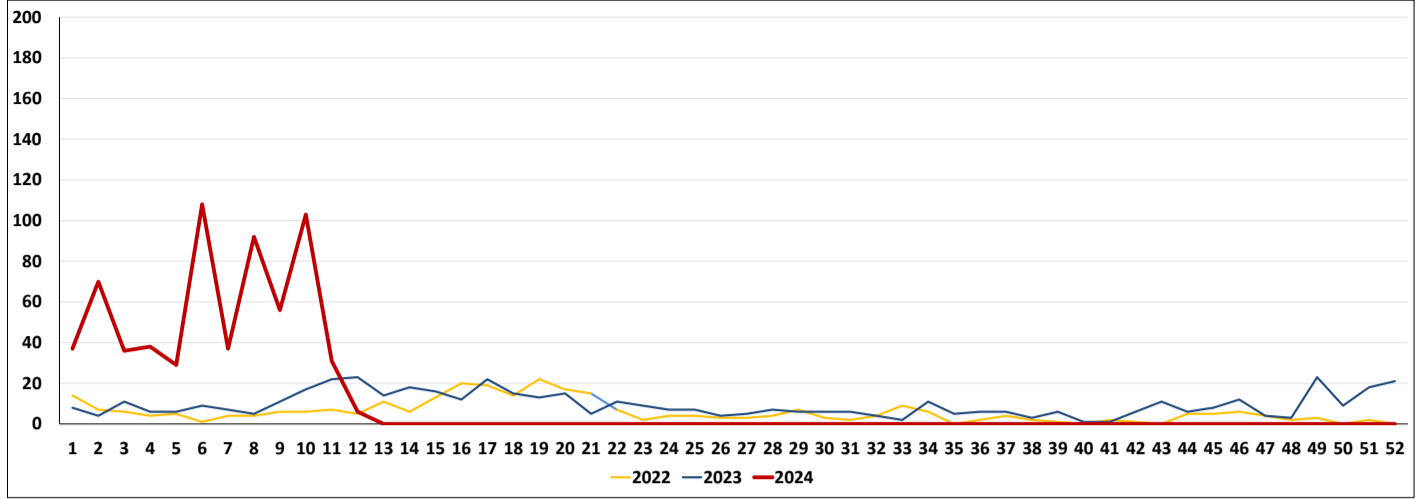

OBS: Os dados de Zika correspondem a semana 01 a 14 de 2024 devido a disponibilização de dados no SINAN OFFLINE.

CASOS NOTIFICADOS DE ARBOVIROSES POR SEMANA EPIDEMIOLÓGICA

Período de consolidação dos dados: SE 1 (01/01/2024) até a SE 14 (02/04/2024)

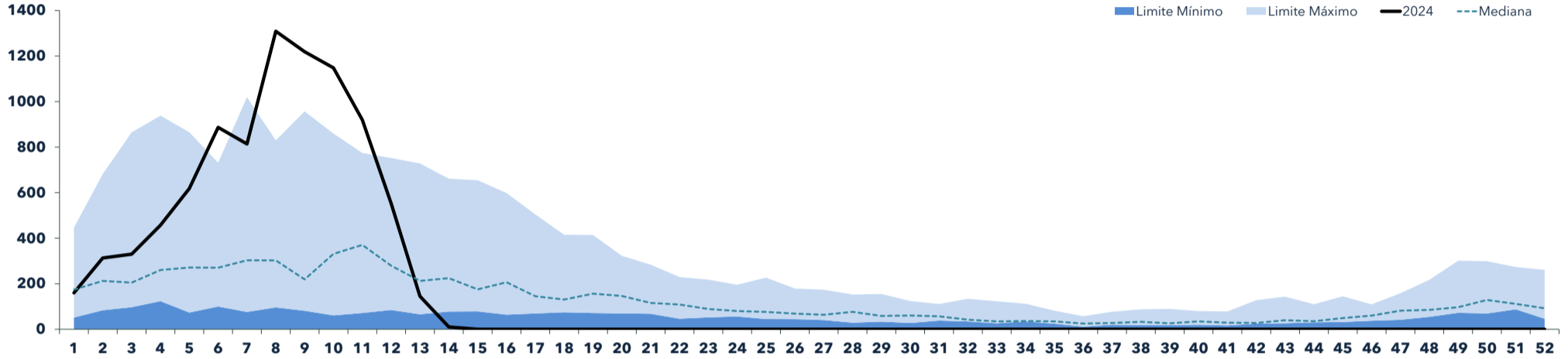

Vigilância das Arboviroses | Período de consolidação dos dados: SE 28 (09/07/2023) até a SE 14 (02/04/2024)

CASOS DE DENGUE | MUNICÍPIOS EM ALERTA

Alvorada d'Oeste, Ariquemes, Cacoal, Candeias do Jamari, Corumbiara, Cujubim, Espigão d'Oeste, Jaru, Ministro Andreazza, Monte Negro, Nova Mamoré, Pimenta Bueno, Santa Luzia d'Oeste, São Felipe d'Oeste, Teixeiraópolis, Vilhena

CASOS DE DENGUE | MUNICÍPIOS EM SURTO

Alta Floresta d'Oeste, Alto Alegre dos Parecis, Cacaúlândia, Castanheiras, Chupinguaia, Nova Brasilândia, Novo Horizonte do Oeste, Parecis, Presidente Médici, Primavera de Rondônia, Rio Crespo, Rolim de Moura, Vale do Anari

CASOS DE DENGUE | OCORRÊNCIA DE ÓBITOS

OCORRÊNCIA DE ÓBITOS | 2023

Alta Floresta d'Oeste, Alvorada d'Oeste, Espigão d'Oeste, Jaru, Ouro Preto do Oeste, Porto Velho, São Felipe d'Oeste

OCORRÊNCIA DE ÓBITOS | 2024

Porto Velho

CASOS DE ZIKA | MUNICÍPIOS EM ALERTA

Sem Registro

CASOS DE ZIKA | MUNICÍPIOS EM SURTO

Sem Registro

CASOS DE CHIKUNGUNYA | MUNICÍPIOS EM ALERTA

Sem Registro

CASOS DE CHIKUNGUNYA | MUNICÍPIOS EM SURTO

Sem Registro

OBSERVAÇÃO: Os municípios que entram em surto no decorrer do ano se mantêm marcado em "SURTO" na Condição Epidemiológica até a virada do ano de dengue, mesmo já tendo realizado as ações preconizadas e ter voltado a condição "SATISFATÓRIA". O ano dengue corresponde a semana 28 de um ano até a semana 27 do ano subsequente.

A OCORRÊNCIA DE ÓBITOS E CASOS GRAVES DEVE SER COMUNICADA À COORDENAÇÃO ESTADUAL EM ATÉ 24 HORAS!

CONTROLE VETORIAL | LIRAa-LIA

1° GRS - JI-PARANÁ	IIP	Situação	Criadouro
Alvorada D'Oeste	0,9	Satisfatório	D2
Costa Marques	SD	Sem dados	SD
Gov. Jorge Teixeira	0,8	Satisfatório	D2
Jaru	12,4	Risco	D2
Ji-Paraná	3,5	Alerta	D1 D2
Mirante da Serra	SD	Sem dados	SD
Nova União	SD	Sem dados	SD
Ouro Preto do Oeste	7,8	Risco	D2
Presidente Médici	1,9	Alerta	D2
S. Francisco do Guaporé	1,1	Alerta	D1
Teixeiraópolis	2,4	Alerta	A2
Theobroma	0,4	Satisfatório	D2
Urupá	1	Alerta	B2 D2
Vale do Anari	3	Alerta	D2
Vale do Paraíso	2,3	Alerta	D2
S. Miguel do Guaporé	SD	Sem dados	SD
Seringueiras	0,8	Satisfatório	D2
2° GRS - CACOAL	IIP	Situação	Criadouro
Cacoal	5,3	Risco	B D2
Espigão d'Oeste	8	Risco	D2
Ministro Andreazza	3,8	Alerta	D2
Pimenta Bueno	6,1	Risco	B
Primavera de Rondônia	1,7	Alerta	D2
S. Felipe d'Oeste	2,9	Alerta	D2
3° GRS - VILHENA	IIP	Situação	Criadouro
Cabixi	2,2	Alerta	D1 D2
Cerejeiras	2,3	Alerta	D2
Chupinguaia	0,7	Satisfatório	D2
Colorado do Oeste	3,7	Alerta	D2
Corumbiara	2,7	Alerta	D2
Pimenteiras do Oeste	3,3	Alerta	D1 D2
Vilhena	SD	Sem dados	SD

4° GRS - ARIQUEMES	IIP	Situação	Criadouro
Alto Paraíso	2,1	Alerta	D1 D2
Ariquemes	2,7	Alerta	B
Buritis	1,6	Alerta	D2
Cacaúlândia	0,8	Satisfatório	A2
Campo Novo de Rondônia	1,3	Alerta	D2
Cujubim	1,6	Alerta	D1 D2
Machadinho D'Oeste	7	Risco	D1
Monte Negro	0,7	Satisfatório	D2
Rio Crespo	0,8	Satisfatório	A2
5° GRS - ROLIM DE MOURA	IIP	Situação	Criadouro
Alta Floresta d'Oeste	3,8	Alerta	D2
Alto Alegre dos Parecis	4,3	Risco	D2
Castanheiras	6,2	Risco	D2
Nova Brasilândia d'Oeste	4,6	Risco	D2
Novo Horizonte do Oeste	SD	Sem dados	SD
Parecis	3,1	Alerta	D2 C
Rolim de Moura	SD	Sem dados	SD
Santa Luzia d'Oeste	1,3	Alerta	D2
6° GRS - PORTO VELHO	IIP	Situação	Criadouro
Candeias do Jamari	2,3	Alerta	D2
Guajará-Mirim	4,2	Risco	D2
Itapua do Oeste	8,2	Risco	D2
Nova Mamoré	5,8	Risco	D2
Porto Velho	3,3	Alerta	D2

Fonte: LIRAa/LIA e SISPNCD

Criadouro Predominante: A1- Caixa d'água (elevado), A2- Outros depósitos de armazenamento de água (baixo), B- Pequenos depósitos móveis, C- Depósitos fixos, D1- Pneus e outros materiais rodantes, D2- Lixo (recipientes plásticos, latas) sucatas, entulhos, E- Depósitos naturais.

MAPA | 1° LIRAa 2024

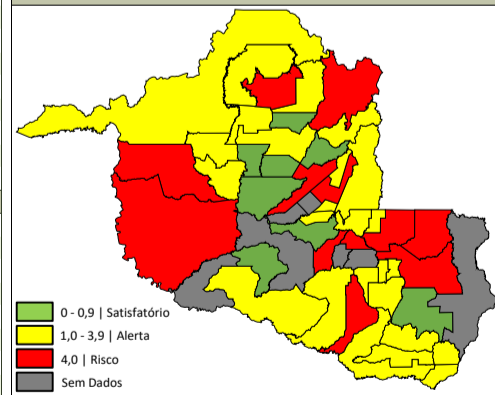

Obs: Municípios em branco não apresentaram dados

Calendário LIRAa-LIA 2024

1° LIRAa
12/02/2024 até 26/02/2024
2° LIRAa
06/05/2024 até 20/05/2024
3° LIRAa
15/07/2024 até 29/07/2024
4° LIRAa
14/10/2024 até 28/10/2024

Índice médio de infestação estadual (%)

2,81

Alerta

Visitômetro Estadual

Informações referente ao 1° ciclo de visitas

Total de Visitas Realizadas no Estado

177.231

Percentual de visitas realizadas no Estado

26,48%

Dados consolidados até 02/04/2024

Os dados apresentados são referentes ao Levantamento Rápido de Índice para Aedes aegypti (LIRAa) realizado no mês de FEVEREIRO de 2024. As informações relacionadas ao resultado do LIRAa estão elencadas nas tabelas abaixo e organizadas de acordo com os resultados de cada município e a organização gerencial de regiões de saúde.

DISTRIBUIÇÃO DE INSUMOS POR GERÊNCIA REGIONAL DE SAÚDE ATÉ A SE14 (02/04/2024)

1ª GRS JI-PARANÁ - Cielo: 33 litros | Fludora Fusion: 25 sachês | Espinosade: 3500 pastilhas | BTI: 0 unidades
 2ª GRS CACOAL - Cielo: 80 litros | Fludora Fusion: 40 sachês | Espinosade: 2500 pastilhas | BTI: 0 unidades
 3ª GRS VILHENA - Cielo: 0 litros | Fludora Fusion: 0 sachês | Espinosade: 0 pastilhas | BTI: 0 unidades
 4ª GRS ARIQUEMES - Cielo: 60 litros | Fludora Fusion: 70 sachês | Espinosade: 10000 pastilhas | BTI: 0 unidades
 5ª GRS ROLIM DE MOURA - Cielo: 605 litros | Fludora Fusion: 40 sachês | Espinosade: 11500 pastilhas | BTI: 0 unidades
 6ª GRS PORTO VELHO - Cielo: 76 litros | Fludora Fusion: 25 sachês | Espinosade: 0 pastilhas | BTI: 0 unidades

MEDIDAS IMPORTANTES

- Manter bem tampado tonéis, caixas e barris de água;
- Lavar semanalmente com água e sabão tanques utilizados para armazenar água;
- Remover galhos e folhas de calhas;
- Não deixar água acumulada sobre a laje;
- Encher pratinhos de vasos com areia até a borda ou lavá-los uma vez por semana;
- Trocar água dos vasos e plantas aquáticas uma vez por semana;
- Colocar lixos em sacos plásticos em lixeiras fechadas;
- Fechar bem os sacos de lixo e não deixar ao alcance de animais;
- Manter garrafas de vidro e latinhas de boca para baixo;
- Acondicionar pneus em locais cobertos;
- Fazer sempre manutenção de piscinas;
- Tampar ralos;
- Colocar areia nos cacos de vidro de muros ou cimento;
- Não deixar água acumulada em folhas secas e tampinhas de garrafas;
- Lonas para cobrir materiais de construção devem estar sempre bem esticadas para não acumular água;

AÇÕES DESENVOLVIDAS PELA EQUIPE ESTADUAL - 2024

- Monitoramento e análise das informações epidemiológicas e vetorial;
- Distribuição de insumos para o controle do Aedes;
- Encaminhamento de materiais educativos;
- Assessoramento das equipes técnicas dos municípios (GRS Ariquemes, GRS Ji-Paraná, GRS Rolim de Moura e GRS Cacoal);
- Elaboração de boletins epidemiológicos disponibilizado no site da AGEVISA para a divulgação da situação epidemiológica e vetorial;
- Suporte de contenção de surto e epidemias com Ultra Baixo Volume - UBV pesada (Fumacê);
- Participação em reunião da Comissão Intergestores Bipartite - CIB;
- Reunião Técnica com Ministério da Saúde para apresentação do cenário epidemiológico sobre Arboviroses urbanas e silvestres;
- Capacitação - Organização da rede de assistência, manejo clínico, vigilância laboratorial e vigilância do óbito da equipe estadual em Brasília-DF;
- Distribuição de EPI's para municípios em situações de alerta e surtos para combate ao Aedes, utilizando controle químico (UBV costal);
- Elaboração de documentos técnicos para levantamento de informações na rede de vigilância das arboviroses (vigilância laboratorial e vigilância epidemiológica);
- Elaboração de documentos oficiais para divulgação do calendário de execução estadual do do Levantamento Entomológico (LIRAA e LIA) e plano de execução pós-LIRAA e LIA;
- Divulgação e colaboração no DIA D de combate a DENGUE, em parceria com a SESAU/RO;
- Ação de Bloqueio com UBV pesada no município de Rolim de Moura;
- Assessoramento técnico com pactuação nas ações de combate ao Aedes no Município de Rolim de Moura.

A ocorrência de casos na comunidade deve ser comunicada imediatamente para as autoridades de saúde pública a fim de permitir a implementação de medidas de controle.

MARCOS JOSÉ ROCHA DOS SANTOS

Governador do Estado de Rondônia

JEFFERSON RIBEIRO DA ROCHA

Secretário de Estado da Saúde

CEL BM GILVANDER GREGÓRIO DE LIMA

Diretor da Agência Estadual de Vigilância em Saúde

ANA DE NAZARÉ SILVA DO NASCIMENTO

Gerencia Técnica em Vigilância em Saúde Ambiental

SUZEMAR FERREIRA MOREIRA

Chefia do Núcleo de Doenças Transmitidas por Vetores

MAGNA COVRE FERREIRA GOMES

Coordenação do Programa Estadual de Controle de Doenças Transmitidas pelo Aedes

CESARINO JUNIOR LIMA APRÍGIO

Vigilância Epidemiológica e Laboratorial das Arboviroses

PEDRO ARTHUR DA SILVA ARAUJO (CGARB/DEDT/SVSA/MS)

Elaboração do layout e Diagramação

RONDÔNIA CONTRA O AEDES

Elaboração: Cesarino Aprígio e Mateus Oliveira | Revisão Técnica: Cesarino Aprígio | Aprovação: Suzemar Ferreira e Magna Covre Ferreira Gomes | Publicação: ASCOM AGEVISA
 Este boletim não possui atribuição comercial. Sua reprodução é gratuita e pode ser feita de maneira parcial ou total, desde que citada a fonte das informações.

PERFIL DAS ARBOVIROSES NOS MUNICÍPIOS DE RONDÔNIA

As informações apresentadas são referentes ao período da SE 28 (09/07/2023) até a SE 14 (02/04/2024)

Municípios	População Estimada ¹	Dengue*									Zika*					Chikungunya*					Febre Amarela*					Vetorial*			
		N° de Casos			Condição Epidemiológica		Classificação			Sorotipo viral (2024)	N° de Casos			Condição Epidemiológica		N° de Casos			Condição Epidemiológica		N° de Casos			Condição Epidemiológica		5° LIRAa/LIA		Imóveis Vistoriados	
		Notificados	Descartados	Confirmados	Incidência ²	Status	DSA	Grave	Óbitos 2023		Óbitos 2024	Notificados	Descartados	Confirmados	Incidência ²	Status	Notificados	Descartados	Confirmados	Incidência ²	Status	Notificados	Descartados	Confirmados	Incidência ²	Status	IIP*		Criadouro
Alta Floresta d'Oeste	22.945	850	473	147	641	Surto	1	0	1		D1/2	0	1	0	0	Satisfatória	2	2	0	0	Satisfatória	0	0	0	0	Satisfatória	3,8	D2	35%
Alto Alegre dos Parecís	13.241	113	19	84	634	Surto	0	0			D1/2	0	0	0	0	Satisfatória	0	0	0	0	Satisfatória	0	0	0	0	Satisfatória	4,3	D2	107%
Alto Paraíso	21.428	17	9	8	37	Satisfatória	0	0			D1/2	0	1	0	0	Satisfatória	0	1	0	0	Satisfatória	0	0	0	0	Satisfatória	2,1	D1 D2	90%
Alvorada d'Oeste	14.411	27	4	17	118	Alerta	1	0	1		SM	0	1	0	0	Satisfatória	0	1	0	0	Satisfatória	0	0	0	0	Satisfatória	0,9	D2	0%
Ariquemes	107.863	476	339	128	119	Alerta	1	0			D1/2	0	172	0	0	Satisfatória	1	149	1	1	Satisfatória	0	0	0	0	Satisfatória	2,7	B	43%
Buritis	39.654	219	52	19	48	Satisfatória	0	0			D1/2	0	1	0	0	Satisfatória	0	1	0	0	Satisfatória	0	0	0	0	Satisfatória	1,6	D2	101%
Cabixi	5.312	89	39	2	38	Satisfatória	0	0			D2	0	0	0	0	Satisfatória	0	0	0	0	Satisfatória	0	0	0	0	Satisfatória	2,2	D1 D2	0%
Cacaulândia	6.230	197	145	45	722	Surto	0	0			D1/2	1	18	0	0	Satisfatória	0	19	0	0	Satisfatória	0	0	0	0	Satisfatória	0,8	A2	97%
Cacoal	85.359	355	212	141	165	Alerta	5	0			D1/2	0	177	18	21	Satisfatória	2	176	27	32	Satisfatória	0	0	0	0	Satisfatória	5,3	B D2	45%
Campo Novo de Rondônia	14.139	85	39	12	85	Satisfatória	0	0			D1/2	0	0	0	0	Satisfatória	2	2	0	0	Satisfatória	0	0	0	0	Satisfatória	1,3	D2	88%
Candeias do Jamari	26.693	379	251	35	131	Alerta	1	0			D1/2	0	7	1	4	Satisfatória	3	19	1	4	Satisfatória	0	0	0	0	Satisfatória	2,3	D2	78%
Castanheiras	3.052	79	40	24	786	Surto	0	0			SM	0	0	0	0	Satisfatória	0	0	0	0	Satisfatória	0	0	0	0	Satisfatória	6,2	D2	0%
Cerejeiras	16.323	77	60	15	92	Satisfatória	0	0			D2	0	33	0	0	Satisfatória	5	36	9	55	Satisfatória	0	0	0	0	Satisfatória	2,3	D2	63%
Chupinguaia	11.182	95	49	36	322	Surto	0	0			D2	0	4	0	0	Satisfatória	0	3	1	9	Satisfatória	0	0	0	0	Satisfatória	0,7	D2	18%
Colorado do Oeste	15.882	18	4	12	76	Satisfatória	0	0			SM	0	0	0	0	Satisfatória	0	0	0	0	Satisfatória	0	0	0	0	Satisfatória	3,7	D2	59%
Corumbiara	7.391	60	29	16	216	Alerta	0	0			SM	0	0	0	0	Satisfatória	2	0	0	0	Satisfatória	0	0	0	0	Satisfatória	2,7	D2	104%
Costa Marques	18.331	229	114	15	82	Satisfatória	0	0			D2	0	0	0	0	Satisfatória	2	0	0	0	Satisfatória	0	0	0	0	Satisfatória	SD	SD	0%
Cujubim	25.215	401	289	60	238	Alerta	1	0			D1/2	0	0	0	0	Satisfatória	1	1	0	0	Satisfatória	0	0	0	0	Satisfatória	1,6	D1 D2	4%
Espigão d'Oeste	32.374	157	7	85	263	Alerta	0	0	1		D1	0	2	0	0	Satisfatória	0	2	0	0	Satisfatória	0	0	0	0	Satisfatória	8,0	D2	42%
Gov. Jorge Teixeira	7.767	4	0	4	51	Satisfatória	0	0			D1	0	0	0	0	Satisfatória	0	0	0	0	Satisfatória	0	0	0	0	Satisfatória	0,8	D2	0%
Guajará-Mirim	46.174	45	32	9	19	Satisfatória	0	0			D1/2	1	0	1	2	Satisfatória	3	0	0	0	Satisfatória	0	0	0	0	Satisfatória	4,2	D2	0%
Itapuã do Oeste	10.458	3	0	1	10	Satisfatória	0	0			D2	0	1	0	0	Satisfatória	0	0	0	0	Satisfatória	0	0	0	0	Satisfatória	8,2	D2	43%
Jaru	51.775	142	56	68	131	Alerta	0	0	1		D1	0	0	0	0	Satisfatória	0	0	0	0	Satisfatória	0	0	0	0	Satisfatória	12,4	D2	0%
Ji-Paraná	128.969	180	105	67	52	Satisfatória	1	0			D1/2	0	15	6	5	Satisfatória	1	19	10	8	Satisfatória	0	0	0	0	Satisfatória	3,5	D1 D2	25%
Machadinho d'Oeste	39.991	838	426	29	73	Satisfatória	0	0			D1/2	0	2	0	0	Satisfatória	2	2	0	0	Satisfatória	0	0	0	0	Satisfatória	7,0	D1	2%
Ministro Andreazza	9.660	30	1	28	290	Alerta	1	0			SM	0	2	0	0	Satisfatória	0	1	1	10	Satisfatória	0	0	0	0	Satisfatória	3,8	D2	0%
Mirante da Serra	10.947	32	27	3	27	Satisfatória	0	0			SM	1	0	0	0	Satisfatória	1	0	0	0	Satisfatória	0	0	0	0	Satisfatória	SD	SD	57%
Monte Negro	15.852	153	114	22	139	Alerta	0	0			D2	0	1	0	0	Satisfatória	1	1	0	0	Satisfatória	0	0	0	0	Satisfatória	0,7	D2	69%
Nova Brasilândia	20.474	190	121	65	317	Surto	4	0			D1	0	2	0	0	Satisfatória	0	2	0	0	Satisfatória	0	0	0	0	Satisfatória	4,6	D2	89%

Nova Mamoré	30.583	91	37	31	101	Alerta	0	0			SM	0	0	0	0	Satisfatória	1	0	0	0	Satisfatória	0	0	0	0	Satisfatória	5,8	D2	0%
Nova União	6.970	7	1	0	0	Satisfatória	0	0			SM	0	0	0	0	Satisfatória	0	0	0	0	Satisfatória	0	0	0	0	Satisfatória	SD	SD	0%
Novo Horizonte do Oeste	8.538	57	1	48	562	Surto	2	0			SM	0	1	0	0	Satisfatória	0	0	0	0	Satisfatória	0	0	0	0	Satisfatória	SD	SD	0%
Ouro Preto do Oeste	36.035	65	41	14	39	Satisfatória	0	0	1		D1	0	0	0	0	Satisfatória	6	6	2	6	Satisfatória	0	0	0	0	Satisfatória	7,8	D2	19%
Parecis	6.074	62	6	37	609	Surto	0	0			SM	0	1	0	0	Satisfatória	0	0	0	0	Satisfatória	0	0	0	0	Satisfatória	3,1	D2 C	0%
Pimenta Bueno	36.660	205	114	87	237	Alerta	0	0			D1/2	0	1	0	0	Satisfatória	1	0	0	0	Satisfatória	0	0	0	0	Satisfatória	6,1	B	90%
Pimenteiras do Oeste	2.169	27	0	0	0	Satisfatória	0	0			SM	0	0	0	0	Satisfatória	2	0	0	0	Satisfatória	0	0	0	0	Satisfatória	3,3	D1 D2	110%
Porto Velho	529.544	1884	1341	515	97	Satisfatória	3	2	2	1	D1/2	11	316	9	2	Satisfatória	15	590	8	2	Satisfatória	1	1	0	0	Satisfatória	3,3	D2	1%
Presidente Médici	18.986	1093	950	85	448	Surto	1	0			D1/2	2	9	5	26	Satisfatória	2	9	7	37	Satisfatória	0	0	0	0	Satisfatória	1,9	D2	0%
Primavera de Rondônia	2.856	159	38	74	2591	Surto	0	0			D1/2	0	0	0	0	Satisfatória	23	54	0	0	Satisfatória	0	0	0	0	Satisfatória	1,7	D2	70%
Rio Crespo	3.764	92	35	53	1408	Surto	0	0			D1/2	0	1	0	0	Satisfatória	1	0	0	0	Satisfatória	0	0	0	0	Satisfatória	0,8	A2	85%
Rolim de Moura	55.058	648	3	631	1146	Surto	1	0			D2	0	2	0	0	Satisfatória	0	2	0	0	Satisfatória	0	0	0	0	Satisfatória	SD	SD	0%
Santa Luzia d'Oeste	6.495	122	30	15	231	Alerta	0	0			D1/2	0	0	0	0	Satisfatória	0	0	0	0	Satisfatória	0	0	0	0	Satisfatória	1,3	D2	33%
São Felipe d'Oeste	5.172	115	0	14	271	Alerta	0	0	1		D1	0	0	0	0	Satisfatória	0	0	0	0	Satisfatória	0	0	0	0	Satisfatória	2,9	D2	96%
São Francisco do Guaporé	20.266	35	27	5	25	Satisfatória	0	0			D1	0	0	0	0	Satisfatória	0	0	1	5	Satisfatória	0	0	0	0	Satisfatória	1,1	D1	23%
São Miguel do Guaporé	23.005	113	59	13	57	Satisfatória	0	0			SM	0	2	0	0	Satisfatória	0	1	1	4	Satisfatória	0	0	0	0	Satisfatória	SD	SD	120%
Seringueiras	11.856	47	31	2	17	Satisfatória	0	0			SM	0	0	5	42	Satisfatória	0	0	0	0	Satisfatória	0	0	0	0	Satisfatória	0,8	D2	0%
Teixeirópolis	4.308	56	40	6	139	Alerta	0	0			D2	0	0	0	0	Satisfatória	0	0	1	23	Satisfatória	0	0	0	0	Satisfatória	2,4	A2	97%
Theobroma	10.444	13	4	9	86	Satisfatória	0	0			SM	0	0	0	0	Satisfatória	0	2	0	0	Satisfatória	0	0	0	0	Satisfatória	0,4	D2	100%
Urupá	11.467	20	8	11	96	Satisfatória	0	0			SM	0	0	0	0	Satisfatória	0	0	0	0	Satisfatória	0	0	0	0	Satisfatória	1,0	B2 D2	74%
Vale do Anari	11.204	103	0	101	901	Surto	0	0			SM	0	0	0	0	Satisfatória	0	0	0	0	Satisfatória	0	0	0	0	Satisfatória	3,0	D2	80%
Vale do Paraíso	6.825	46	36	6	88	Satisfatória	0	0			SM	0	0	0	0	Satisfatória	0	0	1	15	Satisfatória	0	0	0	0	Satisfatória	2,3	D2	101%
Vilhena	99.854	641	284	186	186	Alerta	0	0			D1/2	0	0	0	0	Satisfatória	7	3	1	1	Satisfatória	0	0	0	0	Satisfatória	SD	SD	21%
Total do Estado	1.777.225	11241	6142	3140	177	Alerta	15	2	7	2	-----	16	773	45	3	Satisfatória	86	1104	72	4	Satisfatória	1	1	0	0	Satisfatória	2,8	-----	26%

1. Baseado no Censo IBGE 2022;

2. Incidência: Casos confirmados/população do município x 100 mil habitantes | Classificação: 0 - 100 [Satisfatória]; 101 - 299 [Alerta]; Acima de 300 [Surto]

IIP: Índice de Infestação Predial

São considerados casos prováveis todos aqueles que possuem quadro clínico compatível com infecção por arbovirose, mas ainda não foram confirmados por nenhum método diagnóstico.

DSA: Dengue com Sinais de Alarme.

Circulação Viral: D1 [Dengue 1]; D2 [Dengue 2]; D1/2 [Dengue 1 + Dengue 2]

SD: Sem Dados

*Fonte: SINAN Online (Dengue, Chikungunya e Febre Amarela), SINAN NET (Zika), SISPNCND (Visitas Domiciliares)

Criadouro Predominante: A1- Caixa d'água (elevado), A2- Outros depósitos de armazenamento de água (baixo), B- Pequenos depósitos móveis, C- Depósitos fixos, D1- Pneus e outros materiais rodantes, D2- Lixo (recipientes plásticos, latas) sucatas, entulhos, E- Depósitos naturais.

OBSERVAÇÃO: Os dados apresentados são parciais e sofrem alterações a cada semana epidemiológica