



BOLETIM EPIDEMIOLÓGICO

Situação epidemiológica das arboviroses transmitidas pelo Aedes no Estado de Rondônia até a SE 8/2024

INFORMAÇÕES INICIAIS

As informações apresentadas no boletim são referentes ao período da SE 28 (09/07/2023) até a SE 8 (20/02/2024)

Para elaboração deste boletim, foram utilizados dados epidemiológicos do sistema de informação de agravos de notificação (SINAN), dos quais opera nas versões web (onde são inseridos os dados relativos à dengue e chikungunya) e net (alimentado com informações sobre zika e febre amarela).

É válido ressaltar que os dados do SINAN-WEB e SINAN-NET são alimentados periodicamente pelas equipes municipais e monitorados diariamente pela equipe de vigilância epidemiológica da AGEVISA, de modo que podem sofrer alterações.

Para as análises dos dados foi utilizada estatística descritiva, a partir de medidas de frequências relativa e absoluta. Para processamento e relacionamento das bases de dados, foi utilizado o software Microsoft Excel.

A apresentação das informações epidemiológicas referentes aos casos notificados se deu através de gráficos comparativos de casos para Dengue, Chikungunya e Zika, entre os anos de 2022, 2023 e 2024, a cada Semana Epidemiológica.

O monitoramento semanal da incidência de Dengue, Chikungunya e Zika é por meio de curva epidêmica.

Os números absolutos de casos notificados, confirmados, em investigação, descartados e óbitos são apresentados em tabelas simples, onde são comparados os números do ano vigente com o mesmo período do ano anterior. Também são apresentados os percentuais de aumento ou diminuição de casos entre os anos.

Adicionalmente, é apresentado um perfil epidemiológico dos municípios para as três doenças, onde é apresentado o número de casos por município, a condição epidemiológica, classificação dos óbitos e a identificação dos sorotipos circulantes nos municípios (através de dados do Gerenciador de Ambiente Laboratorial (GAL/LACEN).

No que tange à Vigilância Entomológica (VE), são apresentados dados referentes ao Levantamento Rápido de Índices para *Aedes aegypti* (LIRAA) de cada município, Sistema do Programa Nacional do Controle de Dengue (SisPNCD) e Sistema de Insumos Estratégicos em Saúde (SIES).

Ainda dentro dos aspectos da VE estadual, são apresentadas as informações relacionadas à distribuição de insumos químicos às Gerências Regionais de Saúde (GRS) dentro do período avaliado.

São elencadas, ainda, as ações do Estado no âmbito da vigilância em saúde e apoio aos municípios nas ações de enfrentamento às arboviroses.

ARBOVIRÔMETRO ESTADUAL

*O cálculo da incidência contempla o período entre a SE28 (09/07/2023) e a SE8 (20/02/2024)

CONDIÇÃO EPIDEMIOLÓGICA | INCIDÊNCIA*

DENGUE	CHIKUNGUNYA	ZIKA
Satisfatória	Satisfatória	Satisfatória
74,10	0,51	0,68

DENGUE

Dengue - 2024	
Total de casos Notificados	2128
Total de casos Confirmados	478
Total de casos em Investigação	680
Total de casos Descartados	970
Total de óbitos	0

Dengue - 2023	
Total de casos Notificados	8464
Total de casos Confirmados	5279
Total de casos em Investigação	137
Total de casos Descartados	3048
Total de óbitos	7

BIÊNIO 2023 - 2024 | CASOS NOTIFICADOS
Houve redução de 75% com relação aos casos notificados no mesmo período de 2023, com 32% dos casos não concluídos

BIÊNIO 2023 - 2024 | CASOS CONFIRMADOS
Houve redução de 91% com relação ao total de casos confirmados no mesmo período de 2023

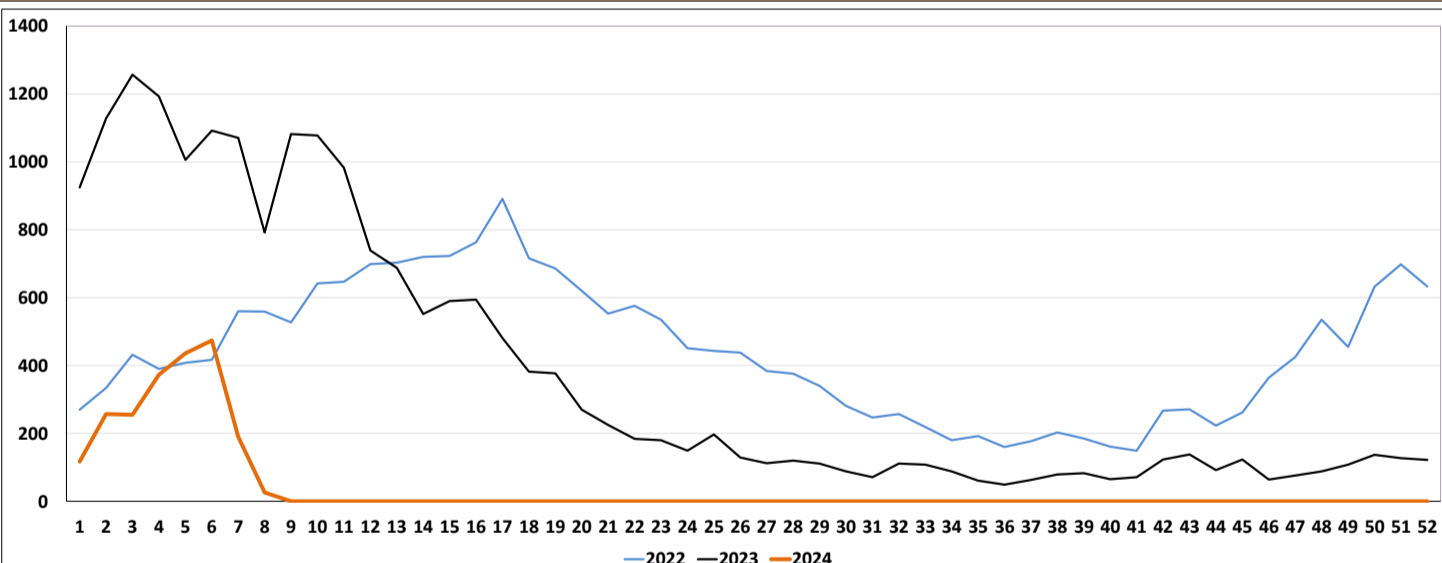

CHIKUNGUNYA

Chikungunya - 2024	
Total de casos Notificados	177
Total de casos Confirmados	8
Total de casos em Investigação	14
Total de casos Descartados	155
Total de óbitos	0

Chikungunya - 2023	
Total de casos Notificados	98
Total de casos Confirmados	13
Total de casos em Investigação	6
Total de casos Descartados	79
Total de óbitos	0

BIÊNIO 2023 - 2024 | CASOS NOTIFICADOS
Houve aumento de 81% com relação ao total de casos notificados no mesmo período de 2023, com 8% dos casos não concluídos

BIÊNIO 2023 - 2024 | CASOS CONFIRMADOS
Houve redução de 38% com relação ao total de casos confirmados no mesmo período de 2023

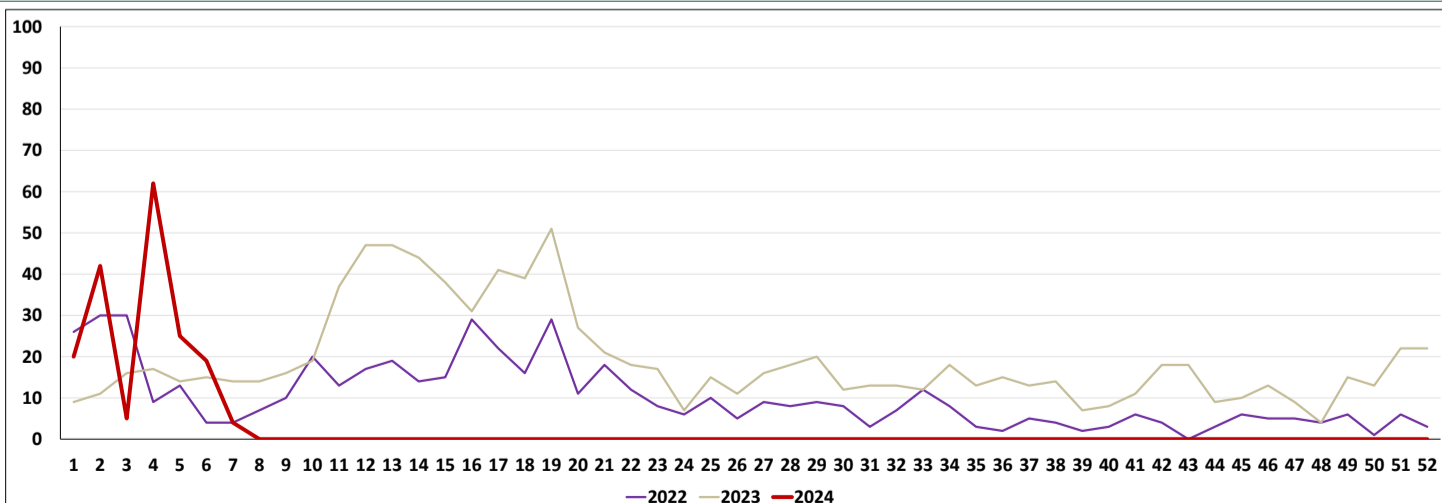

OBS: Os dados de Chikungunya correspondem a semana 01 a 08 de 2024 devido a disponibilização de dados no SINAN WEB

ZIKA

Zika - 2024	
Total de casos Notificados	31
Total de casos Confirmados	4
Total de casos em Investigação	7
Total de casos Descartados	20
Total de óbitos	0

Zika - 2023	
Total de casos Notificados	56
Total de casos Confirmados	12
Total de casos em Investigação	0
Total de casos Descartados	44
Total de óbitos	0

BIÊNIO 2023 - 2024 CASOS NOTIFICADOS	
Houve redução de 45% com relação ao total de casos notificados no mesmo período de 2023	

BIÊNIO 2023 - 2024 CASOS CONFIRMADOS	
Houve redução de 67% com relação ao total de casos confirmados no mesmo período de 2023	

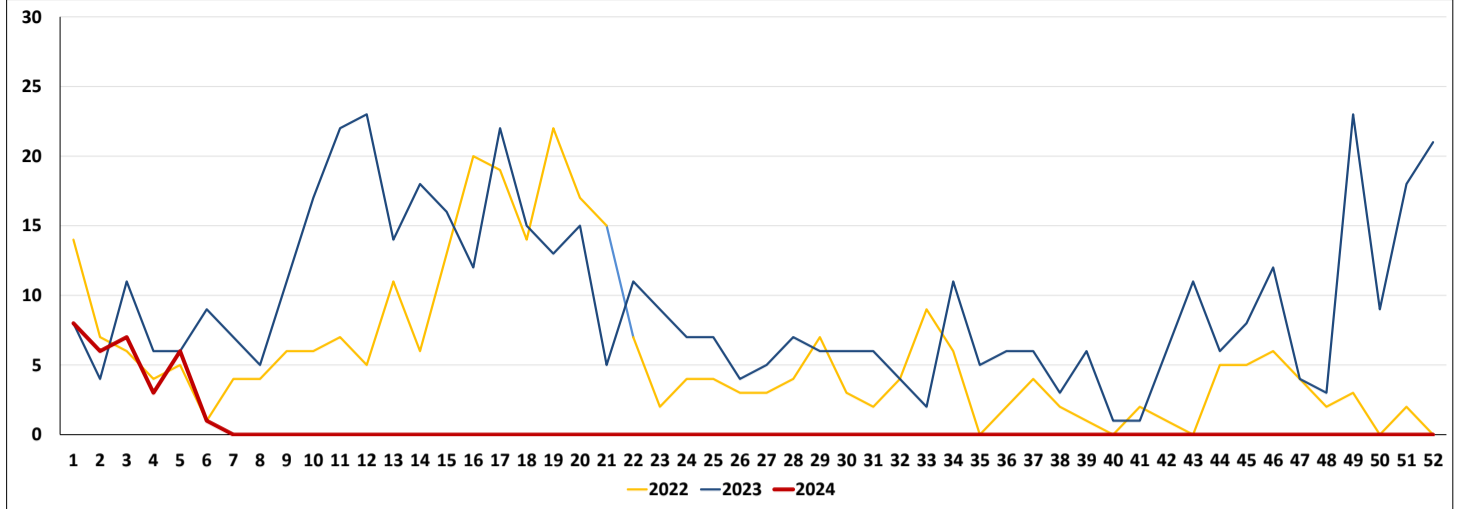

OBS: Os dados de Zika correspondem a semana 01 a 07 de 2024 devido a disponibilização de dados no SINAN OFFLINE.

CASOS NOTIFICADOS DE ARBOVIROSES POR SEMANA EPIDEMIOLÓGICA

Período de consolidação dos dados: SE 1 (01/01/2024) até a SE 8 (20/02/2024)

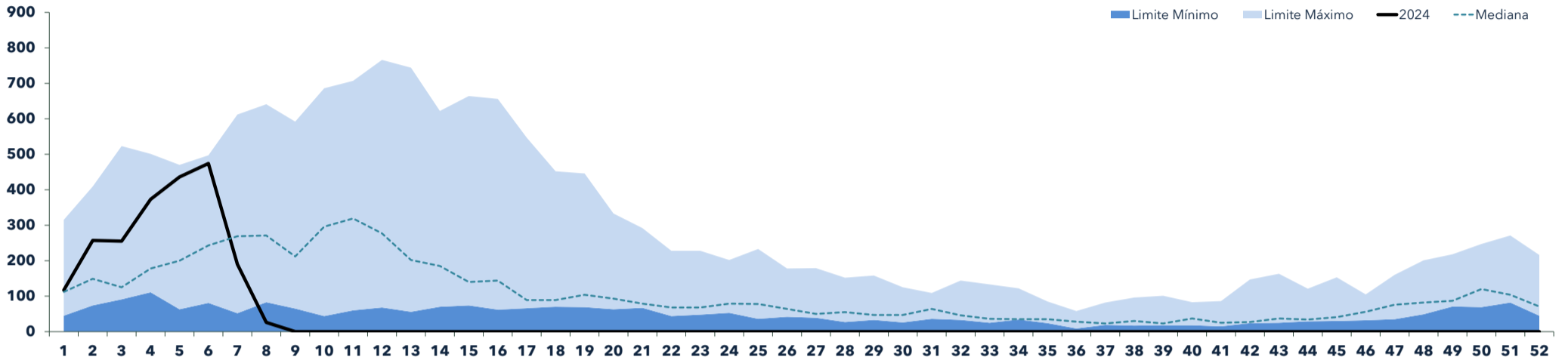

Vigilância das Arboviroses | Período de consolidação dos dados: SE 28 (09/07/2023) até a SE 8 (20/02/2024)

CASOS DE DENGUE | MUNICÍPIOS EM ALERTA

Cacaulândia, Chupinguaia, Pimenta Bueno, Presidente Médici, São Felipe d'Oeste, Vilhena

CASOS DE DENGUE | MUNICÍPIOS EM SURTO

Alta Floresta d'Oeste, Alto Alegre dos Parecis, Parecis, Primavera de Rondônia, Rio Crespo

CASOS DE DENGUE | OCORRÊNCIA DE ÓBITOS

OCORRÊNCIA DE ÓBITOS | 2023

Alta Floresta d'Oeste, Alvorada d'Oeste, Jaru, Ouro Preto do Oeste, Porto Velho, São Felipe d'Oeste

OCORRÊNCIA DE ÓBITOS | 2024

Sem registro de óbitos

CASOS DE ZIKA | MUNICÍPIOS EM ALERTA

Sem Registro

CASOS DE ZIKA | MUNICÍPIOS EM SURTO

Sem Registro

CASOS DE CHIKUNGUNYA | MUNICÍPIOS EM ALERTA

Sem Registro

CASOS DE CHIKUNGUNYA | MUNICÍPIOS EM SURTO

Sem Registro

OBSERVAÇÃO: Os municípios que entram em surto no decorrer do ano se mantêm marcado em "SURTO" na Condição Epidemiológica até a virada do ano dengue, mesmo já tendo realizado as ações preconizadas e ter voltado a condição "SATISFATÓRIA". O ano dengue corresponde a semana 28 de um ano até a semana 27 do ano subsequente.

A OCORRÊNCIA DE ÓBITOS E CASOS GRAVES DEVE SER COMUNICADA À COORDENAÇÃO ESTADUAL EM ATÉ 24 HORAS!

CONTROLE VETORIAL | LIRAA-LIA

1º GRS - JI-PARANÁ	IIP	Situação	Criadouro	4º GRS - ARIQUEMES	IIP	Situação	Criadouro
Alvorada D'Oeste	2,1	Alerta	D1	Alto Paraíso	1,4	Alerta	D1
Costa Marques	SD	Sem dados	SD	Ariquemes	4,4	Risco	D2 B D1
Gov. Jorge Teixeira	0	Satisfatório	0	Buritis	1,8	Alerta	D1 D2
Jaru	14,3	Risco	D2	Cacaulândia	0,2	Satisfatório	A2
Ji-Paraná	2,9	Alerta	D2	Campo Novo de Rondônia	0,9	Satisfatório	D1 A1
Mirante da Serra	4,5	Risco	D2	Cujubim	0	Satisfatório	0
Nova União	SD	Sem dados	SD	Machadinho D'Oeste	2,8	Alerta	D1 D2
Ouro Preto do Oeste	9,2	Risco	D2	Monte Negro	0,8	Satisfatório	D2
Presidente Médici	0,3	Satisfatório	D1	Rio Crespo	0,3	Satisfatório	D2
S. Francisco do Guaporé	0,4	Satisfatório	D2	5º GRS - ROLIM DE MOURA	IIP	Situação	Criadouro
Teixeirópolis	0,9	Satisfatório	A2	Alta Floresta d'Oeste	0,8	Satisfatório	C D1 E
Theobroma	0,9	Satisfatório	D1 D2	Alto Alegre dos Parecis	2,6	Alerta	D2
Urupá	1,5	Alerta	B	Castanheiras	2,1	Alerta	D2
Vale do Anari	1,8	Alerta	D2	Nova Brasilândia d'Oeste	5	Risco	D1
Vale do Paraíso	4,4	Risco	D2	Novo Horizonte do Oeste	SD	Sem dados	SD
S. Miguel do Guaporé	SD	Sem dados	SD	Parecis	2,6	Alerta	D2
Seringueiras	0,8	Satisfatório	D2	Rolim de Moura	SD	Sem dados	SD
6º GRS - PORTO VELHO	IIP	Situação	Criadouro	Santa Luzia d'Oeste	1,7	Alerta	D2
Cacoal	SD	Sem dados	SD	6º GRS - PORTO VELHO	IIP	Situação	Criadouro
Espigão d'Oeste	4,8	Risco	D2	Candeias do Jamari	0,1	Satisfatório	D2
Ministro Andreazza	3,8	Alerta	D1 D2	Guajará-Mirim	3,1	Alerta	B
Pimenta Bueno	4,7	Risco	B D2	Itapuã do Oeste	3,4	Alerta	D1 C A2
Primavera de Rondônia	2,7	Alerta	A2	Nova Mamoré	11,1	Risco	D1 D2
S. Felipe d'Oeste	0,5	Satisfatório	D2	Porto Velho	SD	Sem dados	SD
3º GRS - VILHENA	IIP	Situação	Criadouro				
Cabixi	2,7	Alerta	D1				
Cerejeiras	3,6	Alerta	D2				
Chupinguaia	0,6	Satisfatório	A2				
Colorado do Oeste	10	Risco	D1 D2				
Corumbiara	1,3	Alerta	D2				
Pimenteiras do Oeste	1,1	Alerta	D1 D2				
Vilhena	6,8	Risco	D2				

Criadouro Predominante: A1- Caixa d'água (elevado), A2- Outros depósitos de armazenamento de água (baixo), B- Pequenos depósitos móveis, C- Depósitos fixos, D1- Pneus e outros materiais rodantes, D2- Lixo (recipientes plásticos, latas) sucatas, entulhos, E- Depósitos naturais.

MAPA | 5º LIRAA 2023

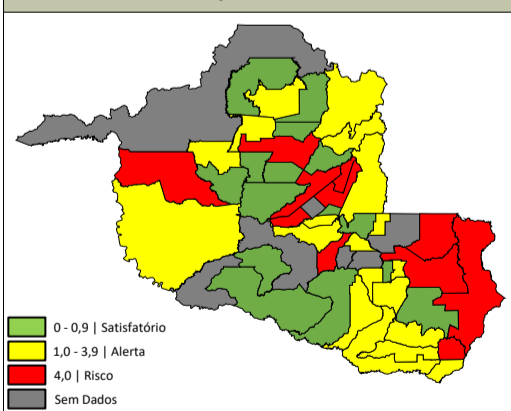

Calendário LIRAA-LIA 2024

1º LIRAA	12/02/2024 até 26/02/2024
2º LIRAA	06/05/2024 até 20/05/2024
3º LIRAA	15/07/2024 até 29/07/2024
4º LIRAA	14/10/2024 até 28/10/2024

Índice médio de infestação estadual (%)

2,52

Visitômetro Estadual

Informações referente ao 1º ciclo de visitas

Total de Visitas Realizadas no Estado

82.334

Percentual de visitas realizadas no Estado

12,30%

Dados consolidados até 20/02/2024

Os dados apresentados são referentes ao Levantamento Rápido de Índice para Aedes aegypti (LIRAA) realizado no mês de dezembro de 2023. As informações relacionadas ao resultado do LIRAA estão elencadas nas tabelas abaixo e organizadas de acordo com os resultados de cada município e a organização gerencial de regiões de saúde.

DISTRIBUIÇÃO DE INSUMOS POR GERÊNCIA REGIONAL DE SAÚDE ATÉ A SE8 (20/02/2024)

1ª GRS JI-PARANÁ - Cielo: 13 litros | Fludora Fusion: 45 sachês | Espinosade: 0 pastilhas | BTI: 0 unidades
 2ª GRS CACOAL - Cielo: 60 litros | Fludora Fusion: 40 sachês | Espinosade: 2500 pastilhas | BTI: 0 unidades
 3ª GRS VILHENA - Cielo: 0 litros | Fludora Fusion: 0 sachês | Espinosade: 0 pastilhas | BTI: 0 unidades
 4ª GRS ARIQUEMES - Cielo: 50 litros | Fludora Fusion: 70 sachês | Espinosade: 7500 pastilhas | BTI: 0 unidades
 5ª GRS ROLIM DE MOURA - Cielo: 15 litros | Fludora Fusion: 30 sachês | Espinosade: 2500 pastilhas | BTI: 0 unidades
 6ª GRS PORTO VELHO - Cielo: 66 litros | Fludora Fusion: 25 sachês | Espinosade: 0 pastilhas | BTI: 0 unidades

MEDIDAS IMPORTANTES

- Manter bem tampado tonéis, caixas e barris de água;
- Lavar semanalmente com água e sabão tanques utilizados para armazenar água;
- Remover galhos e folhas de calhas;
- Não deixar água acumulada sobre a laje;
- Encher pratinhos de vasos com areia até a borda ou lavá-los uma vez por semana;
- Trocar água dos vasos e plantas aquáticas uma vez por semana;
- Colocar lixos em sacos plásticos em lixeiras fechadas;
- Fechar bem os sacos de lixo e não deixar ao alcance de animais;
- Manter garrafas de vidro e latinhas de boca para baixo;
- Acondicionar pneus em locais cobertos;
- Fazer sempre manutenção de piscinas;
- Tampar ralos;
- Colocar areia nos cacos de vidro de muros ou cimento;
- Não deixar água acumulada em folhas secas e tampinhas de garrafas;
- Lonas para cobrir materiais de construção devem estar sempre bem esticadas para não acumular água;

AÇÕES DESENVOLVIDAS PELA EQUIPE ESTADUAL - 2023/2024

- Monitoramento e análise das informações epidemiológicas e vetorial;
- Distribuição de insumos para o controle do *Aedes*;
- Encaminhamento de materiais educativos;
- Capacitação e assessoramento das equipes técnicas dos municípios (GRS Ariquemes, GRS Ji-Paraná, GRS Rolim de Moura e GRS Cacoal);
- Elaboração de boletins epidemiológicos disponibilizado no site da AGEVISA para a divulgação da situação epidemiológica e vetorial;
- Suporte de contenção de surto e epidemias com Ultra Baixo Volume - UBV pesada (Fumacê);
- Participação em reunião da Comissão Intergestores Bipartite - CIB;
- Reunião com o Programa Estadual de Controle das Doenças Transmitidas pelo *Aedes* para tratar do projeto Ovitrapa;
- Participação em reunião da Comissão Intergestores Regionais - CIR (Madeira-Mamoré, Café, Zona da Mata, Cone Sul, Vale do Jamari e Central);
- Reunião Técnica sobre Arboviroses (Dengue, Zika e Chikungunya) com Apoiadores das Regionais de Saúde do Estado;
- Reunião Técnica com Ministério da Saúde para apresentação do cenário epidemiológico sobre Arboviroses urbanas;
- Reunião com presidente do Conselho Regional de Medicina para alinhamento do Manejo Clínico da Dengue;
- Capacitação dos métodos práticos de realização do Levantamento Entomológico LIRAA/LIA, SisPNCD e ações integradas de Educação em Saúde;
- Participação no Treinamento em tecnologia de aplicação espacial de inseticida, organizado pela Coordenação Geral de Vigilância de Arboviroses (CGARB);
- Participação na reunião técnica sobre o uso do Fludora Co - Max: calibração dos equipamentos;
- Reunião técnica com a equipe do setor de epidemiologia e atenção básica dos municípios das Regionais de Saúde de Rondonia;
- Participação em reunião da CIB e apresentação do documento técnico sobre o fluxo de comunicação e notificação dos óbitos por arboviroses;
- Capacitação - Organização da rede de assistência, manejo clínico, vigilância laboratorial e vigilância do óbito. (III GRS Vilhena e II GRS Cacoal);
- Calibração dos equipamentos de UBV estaduais junto à empresa Clarke do Brasil e LACEN (Laboratório de Entomologia);
- Visita técnica nos municípios;
- Reunião técnica com o Dr. Rivaldo Venâncio (FIOCRUZ-RJ) para os alinhamentos sobre o manejo clínico das arboviroses urbanas

A ocorrência de casos na comunidade deve ser comunicada imediatamente para as autoridades de saúde pública a fim de permitir a implementação de medidas de controle.

MARCOS JOSÉ ROCHA DOS SANTOS

Governador do Estado de Rondônia

JEFFERSON RIBEIRO DA ROCHA

Secretário de Estado da Saúde

CEL BM GILVANDER GREGÓRIO DE LIMA

Diretor da Agência Estadual de Vigilância em Saúde

ANA DE NAZARÉ SILVA DO NASCIMENTO

Gerência Técnica em Vigilância em Saúde Ambiental

SUZEMAR FERREIRA MOREIRA

Chefia do Núcleo de Doenças Transmitidas por Vetores

DAYSE CRISTINA OLIVEIRA MEDEIROSCoordenação do Programa Estadual de Controle de Doenças Transmitidas pelo *Aedes***CESARINO JUNIOR LIMA APRÍGIO**

Vigilância Epidemiológica e Laboratorial das Arboviroses

PEDRO ARTHUR DA SILVA ARAÚJO (CGARB/DEDT/SVSA/MS)

Elaboração do layout e Diagramação

RONDÔNIA CONTRA O AEADES

Revisão Técnica: Cesarino Aprígio e Dayse Medeiros | Aprovação: Suzemar Ferreira e Glauciane Bifano | Publicação: ASCOM AGEVISA
 Este boletim não possui atribuição comercial. Sua reprodução é gratuita e pode ser feita de maneira parcial ou total, desde que citada a fonte das informações.

PERFIL DAS ARBOVIROSES NOS MUNICÍPIOS DE RONDÔNIA

As informações apresentadas são referentes ao período da SE 28 (09/07/2023) até a SE 8 (20/02/2024)

Municípios	População Estimada ¹	Dengue*										Zika*					Chikungunya*					Febre Amarela*					Vetorial*		
		Nº de Casos			Condição Epidemiológica		Classificação			Sorotipo viral (2024)	Nº de Casos			Condição Epidemiológica		Nº de Casos			Condição Epidemiológica		Nº de Casos			Condição Epidemiológica		5º LIRAA/LIA		Imóveis Vistoriados	
		Notificados	Descartados	Confirmados	Incidência ²	Status	DSA	Grave	Óbitos 2023		Óbitos 2024	Notificados	Descartados	Confirmados	Incidência ²	Status	Notificados	Descartados	Confirmados	Incidência ²	Status	Notificados	Descartados	Confirmados	Incidência ²	Status	IIP*		Criadouros
Alta Floresta d'Oeste	22.945	451	265	75	327	Surto	1	0	1		D1/2	0	0	0	0	Satisfatória	3	1	0	0	Satisfatória	0	0	0	0	Satisfatória	0,8	C D1 E	27%
Alto Alegre dos Parecís	13.241	113	19	84	634	Surto	0	0			D1/2	0	0	0	0	Satisfatória	0	0	0	0	Satisfatória	0	0	0	0	Satisfatória	2,6	D2	39%
Alto Paraíso	21.428	8	3	5	23	Satisfatória	0	0			D1/2	0	1	0	0	Satisfatória	0	1	0	0	Satisfatória	0	0	0	0	Satisfatória	1,4	D1	83%
Alvorada d'Oeste	14.411	16	3	10	69	Satisfatória	1	0	1		SM	0	1	0	0	Satisfatória	0	0	0	0	Satisfatória	0	0	0	0	Satisfatória	2,1	D1	0%
Ariquemes	107.863	225	118	101	94	Satisfatória	1	0			D1	0	30	0	0	Satisfatória	1	113	1	1	Satisfatória	0	0	0	0	Satisfatória	4,4	D2 B D1	29%
Buritis	39.654	97	44	10	25	Satisfatória	0	0			SM	0	0	0	0	Satisfatória	0	0	0	0	Satisfatória	0	0	0	0	Satisfatória	1,8	D1 D2	86%
Cabixi	5.312	4	0	0	0	Satisfatória	0	0			SM	0	0	0	0	Satisfatória	0	0	0	0	Satisfatória	0	0	0	0	Satisfatória	2,7	D1	0%
Cacaulândia	6.230	86	63	16	257	Alerta	0	0			D2	0	5	0	0	Satisfatória	0	6	0	0	Satisfatória	0	0	0	0	Satisfatória	0,2	A2	0%
Cacoal	85.359	113	42	71	83	Satisfatória	0	0			SM	0	9	0	0	Satisfatória	0	25	1	1	Satisfatória	0	0	0	0	Satisfatória	SD	SD	10%
Campo Novo de Rondônia	14.139	39	16	8	57	Satisfatória	0	0			SM	0	0	0	0	Satisfatória	0	0	0	0	Satisfatória	0	0	0	0	Satisfatória	0,9	D1 A1	61%
Candeias do Jamari	26.693	129	102	16	60	Satisfatória	1	0			D1/2	0	3	1	4	Satisfatória	1	7	0	0	Satisfatória	0	0	0	0	Satisfatória	0,1	D2	64%
Castanheiras	3.052	1	0	0	0	Satisfatória	0	0			SM	0	0	0	0	Satisfatória	0	0	0	0	Satisfatória	0	0	0	0	Satisfatória	2,1	D2	0%
Cerejeiras	16.323	9	6	3	18	Satisfatória	0	0			SM	0	1	0	0	Satisfatória	0	5	0	0	Satisfatória	0	0	0	0	Satisfatória	3,6	D2	52%
Chupinguaia	11.182	66	43	19	170	Alerta	0	0			SM	0	3	0	0	Satisfatória	0	3	0	0	Satisfatória	0	0	0	0	Satisfatória	0,6	A2	0%
Colorado do Oeste	15.882	3	1	1	6	Satisfatória	0	0			SM	0	0	0	0	Satisfatória	0	0	0	0	Satisfatória	0	0	0	0	Satisfatória	10,0	D1 D2	59%
Corumbiara	7.391	12	3	2	27	Satisfatória	0	0			SM	0	0	0	0	Satisfatória	2	0	0	0	Satisfatória	0	0	0	0	Satisfatória	1,3	D2	77%
Costa Marques	18.331	23	2	2	11	Satisfatória	0	0			SM	0	0	0	0	Satisfatória	1	0	0	0	Satisfatória	0	0	0	0	Satisfatória	SD	SD	0%
Cujubim	25.215	150	60	7	28	Satisfatória	0	0			D1	0	0	0	0	Satisfatória	0	0	0	0	Satisfatória	0	0	0	0	Satisfatória	0,0	0	0%
Espigão d'Oeste	32.374	27	0	16	49	Satisfatória	0	0			SM	0	0	0	0	Satisfatória	0	0	0	0	Satisfatória	0	0	0	0	Satisfatória	4,8	D2	0%
Gov. Jorge Teixeira	7.767	0	0	0	0	Satisfatória	0	0			SM	0	0	0	0	Satisfatória	0	0	0	0	Satisfatória	0	0	0	0	Satisfatória	0,0	0	0%
Guajará-Mirim	46.174	10	10	0	0	Satisfatória	0	0			D2	1	0	1	2	Satisfatória	2	0	0	0	Satisfatória	0	0	0	0	Satisfatória	3,1	B	0%
Itapuã do Oeste	10.458	2	0	0	0	Satisfatória	0	0			D2	0	0	0	0	Satisfatória	0	0	0	0	Satisfatória	0	0	0	0	Satisfatória	3,4	D1 C A2	0%
Jaru	51.775	71	18	36	70	Satisfatória	0	0	1		SM	0	0	0	0	Satisfatória	0	0	0	0	Satisfatória	0	0	0	0	Satisfatória	14,3	D2	0%
Ji-Paraná	128.969	28	17	9	7	Satisfatória	0	0			SM	0	2	0	0	Satisfatória	0	7	0	0	Satisfatória	0	0	0	0	Satisfatória	2,9	D2	0%
Machadinho d'Oeste	39.991	154	74	2	5	Satisfatória	0	0			SM	1	0	0	0	Satisfatória	0	1	0	0	Satisfatória	0	0	0	0	Satisfatória	2,8	D1 D2	0%
Ministro Andreazza	9.660	4	0	3	31	Satisfatória	0	0			SM	0	0	0	0	Satisfatória	0	0	0	0	Satisfatória	0	0	0	0	Satisfatória	3,8	D1 D2	0%
Mirante da Serra	10.947	1	0	1	9	Satisfatória	0	0			SM	1	0	0	0	Satisfatória	1	0	0	0	Satisfatória	0	0	0	0	Satisfatória	4,5	D2	0%
Monte Negro	15.852	66	45	14	88	Satisfatória	0	0			SM	0	0	0	0	Satisfatória	1	1	0	0	Satisfatória	0	0	0	0	Satisfatória	0,8	D2	0%
Nova Brasilândia	20.474	39	29	8	39	Satisfatória	3	0			SM	0	0	0	0	Satisfatória	0	0	0	0	Satisfatória	0	0	0	0	Satisfatória	5,0	D1	23%

Nova Mamoré	30.583	43	14	8	26	Satisfatória	0	0			SM	0	0	0	0	Satisfatória	0	0	0	0	Satisfatória	0	0	0	0	Satisfatória	11,1	D1 D2	0%
Nova União	6.970	0	0	0	0	Satisfatória	0	0			SM	0	0	0	0	Satisfatória	0	0	0	0	Satisfatória	0	0	0	0	Satisfatória	SD	SD	0%
Novo Horizonte do Oeste	8.538	7	0	5	59	Satisfatória	2	0			SM	0	1	0	0	Satisfatória	0	0	0	0	Satisfatória	0	0	0	0	Satisfatória	SD	SD	0%
Ouro Preto do Oeste	36.035	34	17	7	19	Satisfatória	0	0	1		SM	0	0	0	0	Satisfatória	1	3	0	0	Satisfatória	0	0	0	0	Satisfatória	9,2	D2	0%
Parecis	6.074	45	6	20	329	Surto	0	0			SM	0	1	0	0	Satisfatória	0	0	0	0	Satisfatória	0	0	0	0	Satisfatória	2,6	D2	0%
Pimenta Bueno	36.660	134	85	46	125	Alerta	0	0			D1	0	1	0	0	Satisfatória	0	0	0	0	Satisfatória	0	0	0	0	Satisfatória	4,7	B D2	44%
Pimenteiras do Oeste	2.169	0	0	0	0	Satisfatória	0	0			SM	0	0	0	0	Satisfatória	0	0	0	0	Satisfatória	0	0	0	0	Satisfatória	1,1	D1 D2	0%
Porto Velho	529.544	801	430	354	67	Satisfatória	3	1	2		D1/2	6	138	5	1	Satisfatória	5	253	3	1	Satisfatória	1	1	0	0	Satisfatória	SD	SD	1%
Presidente Médici	18.986	731	531	35	184	Alerta	0	0			D1/2	2	2	0	0	Satisfatória	2	2	2	11	Satisfatória	0	0	0	0	Satisfatória	0,3	D1	0%
Primavera de Rondônia	2.856	123	35	73	2556	Surto	0	0			D2	0	0	0	0	Satisfatória	6	51	0	0	Satisfatória	0	0	0	0	Satisfatória	2,7	A2	45%
Rio Crespo	3.764	50	28	20	531	Surto	0	0			D1/2	0	0	0	0	Satisfatória	0	0	0	0	Satisfatória	0	0	0	0	Satisfatória	0,3	D2	63%
Rolim de Moura	55.058	48	1	41	74	Satisfatória	0	0			SM	0	1	0	0	Satisfatória	0	1	0	0	Satisfatória	0	0	0	0	Satisfatória	SD	SD	0%
Santa Luzia d'Oeste	6.495	22	13	5	77	Satisfatória	0	0			SM	0	0	0	0	Satisfatória	0	0	0	0	Satisfatória	0	0	0	0	Satisfatória	1,7	D2	33%
São Felipe d'Oeste	5.172	8	0	7	135	Alerta	0	0	1		SM	0	0	0	0	Satisfatória	0	0	0	0	Satisfatória	0	0	0	0	Satisfatória	0,5	D2	88%
São Francisco do Guaporé	20.266	20	12	3	15	Satisfatória	0	0			D1	0	0	0	0	Satisfatória	0	0	1	5	Satisfatória	0	0	0	0	Satisfatória	0,4	D2	0%
São Miguel do Guaporé	23.005	8	2	2	9	Satisfatória	0	0			SM	0	0	0	0	Satisfatória	0	0	0	0	Satisfatória	0	0	0	0	Satisfatória	SD	SD	0%
Seringueiras	11.856	11	0	1	8	Satisfatória	0	0			SM	0	0	5	42	Satisfatória	0	0	0	0	Satisfatória	0	0	0	0	Satisfatória	0,8	D2	0%
Teixeirópolis	4.308	12	5	2	46	Satisfatória	0	0			SM	0	0	0	0	Satisfatória	0	0	0	0	Satisfatória	0	0	0	0	Satisfatória	0,9	A2	60%
Theobroma	10.444	8	1	7	67	Satisfatória	0	0			SM	0	0	0	0	Satisfatória	0	0	0	0	Satisfatória	0	0	0	0	Satisfatória	0,9	D1 D2	100%
Urupá	11.467	7	4	3	26	Satisfatória	0	0			SM	0	0	0	0	Satisfatória	0	0	0	0	Satisfatória	0	0	0	0	Satisfatória	1,5	B	50%
Vale do Anari	11.204	8	0	6	54	Satisfatória	0	0			SM	0	0	0	0	Satisfatória	0	0	0	0	Satisfatória	0	0	0	0	Satisfatória	1,8	D2	61%
Vale do Paraíso	6.825	10	4	4	59	Satisfatória	0	0			SM	0	0	0	0	Satisfatória	0	0	1	15	Satisfatória	0	0	0	0	Satisfatória	4,4	D2	55%
Vilhena	99.854	417	176	149	149	Alerta	0	0			D2	0	0	0	0	Satisfatória	0	2	0	0	Satisfatória	0	0	0	0	Satisfatória	6,8	D2	12%
Total do Estado	1.777.225	4494	2347	1317	74	Satisfatória	4	1	7	0	-----	11	199	12	1	Satisfatória	26	482	9	1	Satisfatória	1	1	0	0	Satisfatória	2,5	-----	12%

1. Baseado no Censo IBGE 2022;

2. Incidência: Casos confirmados/população do município x 100 mil habitantes | Classificação: 0 - 100 [Satisfatória]; 101 - 299 [Alerta]; Acima de 300 [Surto]

IIP: Índice de Infestação Predial

São considerados casos prováveis todos aqueles que possuem quadro clínico compatível com infecção por arbovirose, mas ainda não foram confirmados por nenhum método diagnóstico.

DSA: Dengue com Sinais de Alarme.

Circulação Viral: D1 [Dengue 1]; D2 [Dengue 2]; D1/2 [Dengue 1 + Dengue 2]

SD: Sem Dados

*Fonte: SINAN Online (Dengue, Chikungunya e Febre Amarela), SINAN NET (Zika), SISPNCD (Visitas Domiciliares)

Criadouro Predominante: A1- Caixa d'água (elevado), A2- Outros depósitos de armazenamento de água (baixo), B- Pequenos depósitos móveis, C- Depósitos fixos, D1- Pneus e outros materiais rodantes, D2- Lixo (recipientes plásticos, latas) sucatas, entulhos, E- Depósitos naturais.

OBSERVAÇÃO: Os dados apresentados são parciais e sofrem alterações a cada semana epidemiológica