

Documento assinado eletronicamente por **aziz rahal neto, Presidente**, em 12/07/2019, às 14:54, conforme horário oficial de Brasília, com fundamento no artigo 18 caput e seus §§ 1º e 2º, do [Decreto nº 21.794, de 5 Abril de 2017](#).

A autenticidade deste documento pode ser conferida no site [portal do SEI](#), informando o código verificador **6816025** e o código CRC **959BA354**.

Portaria nº 91/2019/IPEM-GAB

PRESIDENTE do **INSTITUTO DE PESOS E MEDIDAS DO ESTADO DE RONDÔNIA**, no uso de suas atribuições legais, e que o IPEM/RO, através das Portarias de nº 543/2015 e 544/2015, Decreto de 26 de outubro de 2015 e do Convênio nº. 014 de 29 de novembro de 2013 é órgão delegado do INMETRO, no Estado de Rondônia, e Portaria nº 55, de 08 de Fevereiro de 2019.

RESOLVE:

REMARCAR o gozo de férias da Servidora **MICHELBA BARROS DA SILVA**, Cargo **Coordenadora Administrativa e Financeira**, matrícula nº **300136950**, lotada neste IPEM, referente ao exercício de **2018**, cujo gozo seria para os dias **06/02/2020 a 25/02/2020**, a qual fica transferida para fruição o 1º período de **26/08/2019 a 04/09/2019**, e o 2º período para **05/02/2020 a 14/02/2020**.

DÊ-SE CIÊNCIA, PUBLIQUE-SE, CUMPRA-SE.

Porto Velho RO, 12 de julho de 2019.

AZIZ RAHAL NETO
Presidente - IPEM/RO
Matrícula: 300155521

Documento assinado eletronicamente por **aziz rahal neto, Presidente**, em 12/07/2019, às 14:55, conforme horário oficial de Brasília, com fundamento no artigo 18 caput e seus §§ 1º e 2º, do [Decreto nº 21.794, de 5 Abril de 2017](#).

A autenticidade deste documento pode ser conferida no site [portal do SEI](#), informando o código verificador **6816878** e o código CRC **499D9AF9**.

SOPH

Portaria nº 125/2019/SOPH-GAB

Porto Velho, 11 de Julho de 2019.

O Diretor Presidente da Sociedade de Portos e Hidrovias de Rondônia – SOPH, no uso de suas atribuições legais e estatutárias e em consonância com a legislação em vigor,

RESOLVE:

Art. 1º - NOMEAR o funcionário público **ADALBERTO NERY BARBOSA**, CPF 162.XXX.XXX-00, na função de Responsável pelo Setor de Controle Interno da SOPH.

Parágrafo primeiro - Atribuir ao funcionário público nomeado no caput deste artigo, Gratificação de Função (FG-S) nos termos da tabela constante no art. 2º, da Resolução nº 002/2017, c/c a Resolução nº 003/2017.

Art. 2º - Esta Portaria entra em vigor na data sua publicação, com efeitos retroativo a 08 de julho de 2019, revogando-se as disposições em contrário.

Amadeu Hermes Santos da Cruz
Diretor Presidente
Publique-se. Registre-se. Cumpra-se.

Documento assinado eletronicamente por **AMADEU HERMES SANTOS DA CRUZ, Presidente**, em 12/07/2019, às 11:11, conforme horário oficial de Brasília, com fundamento no artigo 18 caput e seus §§ 1º e 2º, do [Decreto nº 21.794, de 5 Abril de 2017](#).

A autenticidade deste documento pode ser conferida no site [portal do SEI](#), informando o código verificador **6798846** e o código CRC **5D58B596**.

AGERO

RESOLUÇÃO N. 041/2019/AGERO-DNFS

"Dispõe sobre as características, especificações e padrões técnicos a serem observados nos veículos utilizados na operação dos serviços de transporte rodoviário intermunicipal de passageiros e dá outras providências.

A Diretoria Colegiada da Agência Reguladora de Serviços Públicos do Estado de Rondônia – AGERO, no uso de suas atribuições legais, sendo dotada de poderes para exercer a regulação, controle e fiscalização da prestação dos serviços públicos de competência estadual, nos termos da Lei nº 826, de 09 de julho de 2015.

Considerando a necessidade de regular os dispostos no artigo 121, inciso III e artigo 122 da Lei Complementar n.º 366/07 e suas alterações.

Considerando a necessidade da pacificação quanto ao entendimento da implantação dos serviços diferenciados referente aos padrões técnicos e especificações dos veículos na execução dos serviços de transporte intermunicipal de passageiros.

RESOLVE:

Art. 1.º Definir as características, especificações e padrões técnicos a serem observados nos veículos utilizados na operação dos serviços de transporte rodoviário intermunicipal de passageiros.

Art. 2º Revogar o artigo 15 da resolução n.º 017 de 30 de maio de 2018.

Parágrafo único. Os dispostos do artigo acima mencionado, referente ao certificado de vistoria e laudo de inspeção técnica – LIT, serão tratados conforme os dispostos na Resolução n.º 028 de 20 de setembro de 2018.

Art. 3º Para os fins desta Resolução, considera-se:

I. Serviço regular - serviço delegado para execução de transporte rodoviário intermunicipal de passageiros entre dois pontos terminais, aberto ao público em geral, com tarifas estabelecidas e com esquema operacional aprovado pela AGERO.

II. Serviço diferenciado - serviço regular de transporte rodoviário intermunicipal de passageiros, cuja oferta é uma prerrogativa da transportadora e está sempre condicionada à sua existência nos serviços definidos na autorização, explorado com equipamentos de características e especificações diferente e/ou especiais.

III. Consideram-se serviços diferenciados os prestados com veículos diferente do definido na concessão e/ou autorização para fins de cumprimento da execução dos serviços.

IV. Profundidade do Assento (PA) - medida compreendida entre a parte mais saliente da extremidade frontal superior do assento e a vertical da parte frontal do encosto;

V. Largura do Assento (LA) - medida compreendida entre as partes laterais do assento;

VI. Altura do Assento em relação ao piso (AA) - medida compreendida entre o assoalho e a parte mais saliente da extremidade frontal superior do assento;

VII. Estágios de Reclinação do encosto da poltrona (ER) - quantidade de posições do encosto entre a posição mais vertical e a mais inclinada;

VIII. Reclinação Final do encosto em relação à vertical (á) - medida angular compreendida entre a parte frontal mais saliente do encosto e a vertical da parte frontal do encosto;

IX. Distância entre uma Poltrona e aquela localizada imediatamente a sua Frente, quando esta estiver em sua inclinação Máxima (DPM) - medida compreendida entre a parte traseira mais saliente do encosto e a parte mais saliente da extremidade frontal superior do assento;

X. Largura do Corredor de Circulação (LC) - medida compreendida entre as partes mais salientes de cada lado do corredor, aferida conforme as regras estabelecidas pelo Conselho Nacional de Trânsito - CONTRAN;

XI. Altura do Corredor de Circulação (AC) - medida compreendida entre o assoalho e o revestimento interno do teto do veículo.

XII. Observações:

a) A linha do assento passa pelo ponto mais elevado do assento não comprimido;

b) As dimensões PA e AA devem ser medidas na linha de centro das poltronas;

c) A dimensão LC deve ser medida horizontalmente em qualquer ponto do percurso, entre as partes interiores mais salientes;

d) A dimensão LA deve ser medida na metade da profundidade do assento;

e) A dimensão DPM deve ser efetuada por meio de uma linha reta que sai da extremidade frontal superior do assento de uma poltrona e forma um ângulo de 90º com o superfície ou anteparo fixado no espaldar da poltrona que estiver imediatamente a sua frente, quando esta estiver em sua inclinação máxima.

XIII. Frequência: número de viagens em cada sentido, numa linha, em um período de tempo definido;

XIV. Frequência Mínima: menor frequência estabelecida e regulamentada pelo Poder Concedente, por mercado, por tipos de serviços, por itinerários e por empresa, nos serviços intermunicipais de transporte de passageiros.

CAPÍTULO I DAS CARACTERÍSTICAS GERAIS

Art. 4º Os veículos destinados ao transporte rodoviário intermunicipal de passageiros, por suas condições de utilização e conforto, deverão ser classificados nas seguintes categorias:

I – semi-urbano;

II – convencional com ar;

III - executivo;

IV - semileito

V - leito;

VI - cama; ou

VII – misto.

Parágrafo único. Para fins de classificação do tipo de serviço, será considerada a categoria dos veículos previstas nos incisos I a VI deste artigo.

Art. 5º Nas partes laterais externas dos veículos, em local de fácil visualização para os passageiros, deve constar a inscrição indicativa da categoria na qual se enquadra o veículo e o indicativo de acessibilidade.

§ 1º A inscrição indicativa da categoria na qual se enquadra os veículos deve possuir as medidas 8 cm x 40 cm e apresentar os termos citados no art. 4º, de acordo com a categoria do veículo.

§ 2º Serão aceitas, nos veículos que executam os serviços de transporte intermunicipal de passageiros simultaneamente com os serviços de transporte interestadual de passageiros, a inscrição indicativa de categoria, com os padrões da Agência Nacional de Transporte Terrestre – ANTT.

§ 2º A inscrição indicativa de acessibilidade, será obrigatória para aqueles veículos que possuam tais características, sendo vedado o uso da inscrição indicativa nos veículos que não cumprirem as legislações vigente de acessibilidade.

§ 3º O veículo misto deve sempre ser acompanhado das inscrições indicativas de todas as categorias em que o veículo se enquadra.

§ 4º Uma das inscrições à qual se refere o caput deste artigo deve estar localizada ao lado esquerdo da porta de entrada de passageiros, no sentido de embarque e desembarque.

Art. 6º A transportadora poderá utilizar veículos diferentes do especificado para o serviço, desde que seja de categoria superior e não resulte em cobrança de tarifa a maior ao usuário.

Parágrafo único. Na prestação do serviço devem ser atendidas as características técnicas dos veículos efetivamente utilizado na operação, na forma especificada nesta Resolução.

Art. 7º. As transportadoras deverão requerer ao Poder Concedente com antecedência de 15 dias, as mudanças do esquema operacional, padrões técnicos dos veículos e mudanças de horários, que serão analisada e/ou autorizadas pelo Poder Concedente.

§ 1.º Os horários serão executados de acordo com a classificação dos serviços e os padrões técnicos de cada veículo, com seus respectivos códigos e esquema, nas seguintes formas:

- I – Horários com veículos convencionais com ar;
- II – Horários com veículos executivos;
- III – Horários com veículos semi leito;
- IV – Horários com veículos leito;
- V – Horários com veículos misto.

§ 2.º Os códigos dos horários serão definidos pelo Poder Concedente de acordo com a demanda e alterações requeridas.

CAPÍTULO II

DAS CARACTERÍSTICAS ESPECÍFICAS

Dos ônibus convencional, executivo, semileito, leito, cama e misto.

Art. 7.º Os veículos convencionais, executivos, semileito, leito, cama e misto devem atender às condições de conforto, características, especificações e padrões técnicos, estabelecidos no Anexo I e nesta Resolução.

Parágrafo único. Conforme art. 18 da Resolução CONTRAN nº 316/2009, para os ônibus fabricados antes de julho de 2009, será admitida uma Largura de Assento Menor que 43 cm.

Art. 8.º. O veículo misto é aquele que atende às correspondentes condições de conforto estabelecidas nas normas específicas referente a mais de uma categoria de ônibus, com clara separação entre as categorias atendidas no interior do ônibus.

Art. 9.º Nos casos de prestação de serviço em veículo misto, quando houver a categoria convencional e executiva, não deve haver qualquer tipo de impedimento do exercício de benefícios, como gratuidades e descontos tarifários vigentes, devendo esses beneficiários, caso necessário, serem realocados para outra categoria disponibilizada no mesmo veículo.

Parágrafo único. Nos casos de prestação dos serviços previstos no artigo 4º, incisos I, II e III, não deve haver qualquer tipo de impedimento do exercício de benefícios, gratuidades e descontos tarifários assegurados aos usuários.

Art. 10.º O veículo convencional sem sanitário poderá ser utilizado como serviço diferenciado no transporte rodoviário intermunicipal semi-urbano de passageiros.

CAPÍTULO III

DO SISTEMA DE VENTILAÇÃO E AR CONDICIONADO

Art. 11. Todos os veículos devem ser dotados de sistema de ventilação que assegure a renovação do volume de ar interno, pelo menos vinte vezes por hora.

§ 1º Nos veículos com ar condicionado, esse aparelho deve ser responsável pela renovação do ar.

§ 2º A renovação do ar deve efetuar-se uniformemente pelo interior do ônibus, mesmo que as portas e janelas estejam fechadas e o ônibus parado.

§ 3º Nos casos de quebra do ar condicionado, deve ser garantida a renovação do ar no interior do ônibus, seja mediante utilização das entradas de ar localizadas na dianteira e na traseira do ônibus e das escotilhas de teto ou por meio de outros sistemas que igualmente garantam a renovação do ar.

Art. 12. Devem ser mantidas as condições de limpeza, manutenção, operação e controle dos dispositivos de ar condicionado na forma da legislação específica.

CAPÍTULO IV DOS GABINETES SANITÁRIOS

Art. 13. Os gabinetes sanitários dos ônibus devem apresentar as seguintes características:

I - ter área mínima de 0,80 m², altura interior mínima de 175 cm e porta de entrada com largura e altura mínimas de 45 cm e 170 cm, respectivamente;

a) no caso de veículos de dois andares é permitida uma tolerância de 0,1 m² na respectiva área.

II - apresentar espaço livre mínimo de 35 cm entre o vaso sanitário e qualquer artefato localizado imediatamente a sua frente;

III - ser estancos, providos de ventilação natural ou de exaustor de ar, com capacidade suficiente para funcionamento constante ou conjugado com a utilização do vaso sanitário durante o percurso da viagem;

IV - quando dotados de janelas, não devem permitir que seu interior seja visualizado por pessoas localizadas no lado externo do ônibus;

V - sua porta não deve afetar a comodidade e a segurança dos passageiros quando de sua abertura ou fechamento;

VI - conter a inscrição "sanitário" em sua porta ou proximidades, bem como sinal luminoso indicativo de livre ou ocupado, posicionado de tal forma que permita a sua fácil visualização pelos passageiros.

Art. 14. Os gabinetes sanitários devem dispor ainda de:

I - vaso sanitário com dispositivo para manter a tampa na posição vertical;

II - lavatório provido de torneira e água tratada;

III - produto líquido para higienização das mãos;

IV - pega-mãos;

V - toalhas descartáveis;

VI - papel higiênico;

VII - recipientes com tampa e pedal ou tampa e basculante para acondicionamento de resíduos sólidos, revestidos com sacos acondicionadores;

VIII - porta com trava que, somente em casos de emergência, pode ser acionada pelo seu lado exterior.

Art. 15. Devem ser mantidas as condições de limpeza higiênico-sanitárias, manutenção e operação dos gabinetes sanitários.

CAPÍTULO V DAS PENALIDADES

Art. 16. A inobservância das disposições constantes nesta Resolução sujeitará o infrator às penalidades previstas na lei complementar 366/07 e suas alterações.

I - advertência;

II - multa;

III - retenção de veículo;

IV - apreensão.

Art. 17. Na aplicação das penalidades previstas, serão consideradas a natureza e a gravidade da infração, os danos delas resultantes, a vantagem auferida, as circunstâncias agravantes ou atenuantes, os antecedentes do infrator e a reincidência genérica ou específica.

Art. 18. As concessionárias prestadoras de serviço de transporte intermunicipal de passageiros que descumprirem quaisquer dispositivos desta Resolução incorrerão nas penalidades previstas no artigo 77 da Lei Complementar 366 de 06 de fevereiro de 2007, e se aplicará à infratora da seguinte forma:

I – A inobservância do disposto no art. 7.º desta Resolução, referente as condições de conforto, características, especificações e padrões técnicos dos veículos, bem como as características veiculares do Anexo I desta resolução, por parte da infratora, terá como penalidade o disposto no art. 77, item III, letra "B" da lei complementar 366/07 e suas alterações;

II – A inobservância dos dispostos no artigo 11, parágrafos §1.º, §2.º e §3.º, por parte da infratora terá como penalidade o disposto no art. 77, item III, letra "M".

III - A inobservância do disposto no artigo 12, terá como penalidade o disposto no art. 77, item III, letra "M".

IV - A inobservância dos dispostos no artigo 13, por parte da infratora terá como penalidade o disposto no art. 77, item III, letra "M".

V - A inobservância do disposto no artigo 14, por parte da infratora terá como penalidade o disposto no art. 77, item III, letra "M".

Art. 19. A penalidade de retenção do veículo será aplicada, em referência e conformidade ao artigo 78 da lei complementar 366/07 de 06 de fevereiro de 2007, sem prejuízo da multa cabível, toda vez que, da prática de infração, resulte ameaça à segurança dos passageiros e se aplicará à infratora da seguinte forma:

Parágrafo único – A retenção do veículo dar-se-ão, conforme os dispostos no artigo 78.º, incisos II e VIII, da lei complementar 366/07.

CAPITULO V
DAS DISPOSIÇÕES TRANSITÓRIAS E FINAIS

Art. 20. Após publicação desta Resolução, as transportadoras deverão enquadrar sua frota conforme as categorias e especificações dos veículos estabelecidas nesta norma e atualizarem o cadastro dos veículos junto à AGERO.

Art. 21. A AGERO expedirá normas complementares ou resoluções para o cumprimento deste Regulamento, sempre que se fizer necessário.

Art. 22. Os casos omissos nesta resolução serão analisados e decididos pela Diretoria Colegiada da AGERO.

Art. 23. Esta resolução entra em vigor 30 (trinta) dias após a sua publicação.

Marcelo Henrique de Lima Borges
DIRETOR PRESIDENTE

ANEXO I
Características veiculares de Ônibus Convencional, Executivo, Semi-Leito, Leito e Cama

ITEM	CARACTERÍSTICAS E DIMENSÕES MÍNIMAS	CONVENCIONAL	EXECUTIVO	SEMI-LEITO	LEITO	CAMA
I	PROFUNDIDADE DO ASSENTO EM CENTÍMETROS (PA)	42	42	42	45	45
II	LARGURA DO ASSENTE, EM CENTÍMETROS (LA) ²	43	45	45	50	50
III	ALTURA DO ASSENTO EM RELAÇÃO AO PISO, EM CENTÍMETROS (AA)	38	38	38	38	38
IV	ESTAGIO DE RECLINAÇÃO DO ENCOSTO DA POLTRONA (ER)	2	3	4	4	7 ⁽⁵⁾
V	RECLINAÇÃO FINAL DO ENCOSTO EM RELAÇÃO A VERTICAL, EM GRAUS (A)	32	40	45	50	80
VI	DISTANCIA ENTE UMA POLTRONA E AQUELA LOCALIZADA IMEDIATAMENTE A SUA FRENTE QUANDO ESTA ESTIVER EM SUA RECLINAÇÃO MÁXIMA, EM CENTÍMETROS (DPM)	26	26	28	37	48
VII	LARGURA DO CORREDOR DE CIRCULAÇÃO/MAIS DE UM CORREDOR EM CENTÍMETROS (LC)	35	35	35	35/25	35/25
VIII	ALTURA DO CORREDOR DE CIRCULAÇÃO, EM CENTÍMETROS (AC) ⁴	190	190	190	190	190
IX	GABINETE SANITÁRIO EXIGÊNCIA	*	SIM	SIM	SIM	SIM
X	AR CONDICIONADO, EXIGIDA	NÃO	SIM	SIM	SIM	SIM
XI	CABINE INDIVIDUAL PARA MOTORISTA, CARACTERÍSTICA POR SEPARAÇÃO FÍSICA COMPLETA DO ESPAÇO DESTINADO AO PASSAGEIRO, EXIGÊNCIA	NÃO	SIM	SIM	SIM	SIM
XII	APOIO PARA PERNAS, EXIGÊNCIA	NÃO	SIM	SIM	SIM	SIM ⁽⁷⁾
XIII	MÁXIMO DE 3 FILEIRAS DE POLTRONAS NA DISTRIBUIÇÃO 2x1 OU 1x1x1, EXIGÊNCIA	NÃO	NÃO	NÃO	SIM	SIM
XIV	ANTEPARO TIPO CABECEIRA, EM TODAS AS POLTRONAS, PARA PROTEGER O ENCOSTO DA POLTRONA, QUANDO A MESMA ESTIVER RECLINADA, EXIGÊNCIA	NÃO	NÃO	NÃO	NÃO	SIM

NOTAS:

1. Convencional com ou sem sanitários.
2. Para os ônibus fabricados antes de 2009 será admitido LA menor que 43cm.
3. Veículo que possuir o apoio de braço central com ressalto, a largura mínima será de 28 cm.
4. Altura mínima para ônibus de dois pisos será: piso interior 180 cm; superior 170 cm.
5. Exceto quando o mecanismo permitir regulação com múltiplos estágios de reclinção.
6. Distancia referente a parte frontal superior de assento até o anteparo imediatamente a sua frente.
7. Quando a poltrona estiver na posição cama, o apoio para pernas deve-se projetar como uma extensão de assento e com regulação próxima a horizontal

ANEXO II
Classificação e Categoria do Veículo.



ANEXO III
Figura Esquemática

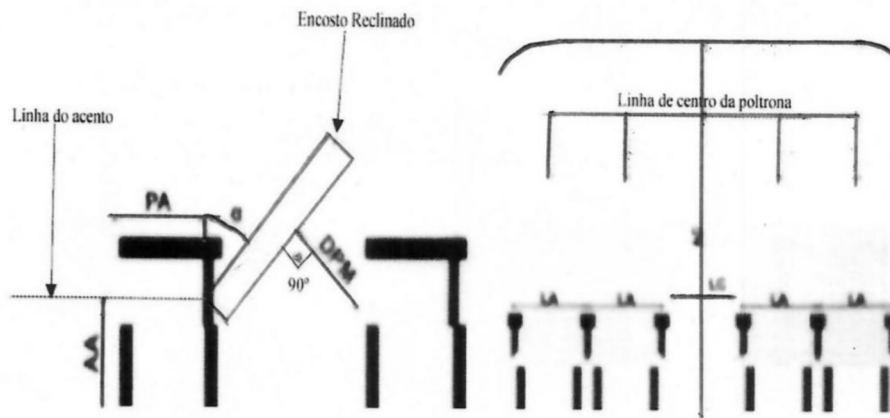

LEGENDAS:

- PA: Profundidade do Assento;
- LA: Largura do Assento;
- AA: Altura do Assento em relação ao piso;
- ER: Estágio de Reclinação;
- α : Reclinação final do encosto em relação a vertical;
- DPM: Distância entre a poltrona e aquela localizada imediatamente a sua frente, em reclinação máxima;
- LC: Largura do Corredor de circulação;
- AC: Altura do Corredor de circulação.

Documento assinado eletronicamente por **Alan Cardeque da Silva Vieira, Fiscal**, em 11/07/2019, às 15:25, conforme horário oficial de Brasília, com fundamento no artigo 18 caput e seus §§ 1º e 2º, do [Decreto nº 21.794, de 5 Abril de 2017](#).

Documento assinado eletronicamente por **Marcelo Henrique de Lima Borges, Presidente**, em 12/07/2019, às 10:12, conforme horário oficial de Brasília, com fundamento no artigo 18 caput e seus §§ 1º e 2º, do [Decreto nº 21.794, de 5 Abril de 2017](#).

A autenticidade deste documento pode ser conferida no site [portal do SEI](#), informando o código verificador **6791941** e o código CRC **A8301702**.

PGE

Portaria nº 366/2019/PGE-GAB

O PROCURADOR GERAL DO ESTADO DE RONDÔNIA, no uso de suas atribuições legais, em especial a atribuídas pelo art. 11, XX, da Lei 620/2011;

RESOLVE:

DELEGAR a atribuição de receber citações e intimações judiciais durante período compreendido entre os dias 13 e 14 de julho do corrente ano, ao Procurador do Estado Artur Leandro Veloso de Souza, matrícula nº 300122355.

Publique-se. Registre-se. Cumpra-se.

JURACI JORGE DA SILVA
Procurador Geral do Estado

Documento assinado eletronicamente por **Juraci Jorge da Silva, Procurador(a)**, em 12/07/2019, às 13:25, conforme horário oficial de Brasília, com fundamento no artigo 18 caput e seus §§ 1º e 2º, do [Decreto nº 21.794, de 5 Abril de 2017](#).

A autenticidade deste documento pode ser conferida no site [portal do SEI](#), informando o código verificador **6816027** e o código CRC **CB4A02E4**.

EXTRATO

EXTRATO Nº 1610
CONTRATO MÚLTIPLO Nº 9912324255-ECT-SEDAM
CONTRATANTE: SEDAM
CONTRATADO: CORREIOS
CNPJ/MF nº 34.028.316/0027-42

OBJETO: O presente contrato tem por objeto a prestação, pelos CORREIOS, de serviços e venda de produtos, que atendam às necessidades da CONTRATANTE, mediante adesão ao(s) ANEXO(s) deste Instrumento contratual que, individualmente, caracteriza(m) cada modalidade envolvida.

VALOR: R\$ 73.131,40.

DESPESA: Projeto/Atividade/Programa de Trabalho: Aquisição de Prestação de Serviços e Vendas de Produtos pelos Correios para atender as necessidades da SEDAM – Elemento de Despesa: 339039.

PROCESSO: 0028.063240/2019-25
VIGÊNCIA: 12 meses
DATA DE ASSINATURA: 17.04.2019

ASSINAM:

- ELIAS REZENDE DE OLIVEIRA – Secretária de Estado / SEDAM
- ELIORETE DE MELO A. DE ARRUDA – Representante / Contratado
- MÁRCIO CALDEIRA JUNQUEIRA – Representante / Contratado