

# BOLETIM EPIDEMIOLÓGICO

## Situação epidemiológica das arboviroses transmitidas pelo *Aedes* no Estado de Rondônia até a SE 33/2023

### INFORMAÇÕES INICIAIS

As informações apresentadas no boletim são referentes ao período da SE 1 (01/01/2023) até a SE 33 (19/08/2023)

Para elaboração deste boletim, foram utilizados dados epidemiológicos do sistema de informação de agravos de notificação (SINAN), dos quais opera nas versões web (onde são inseridos os dados relativos à dengue e chikungunya) e net (alimentado com informações sobre zika e febre amarela).

É válido ressaltar que os dados do SINAN-WEB e SINAN-NET são alimentados periodicamente pelas equipes municipais e monitorados diariamente pela equipe de vigilância epidemiológica da AGEVISA, de modo que podem sofrer alterações.

Para as análises dos dados foi utilizada estatística descritiva, a partir de medidas de frequências relativa e absoluta. Para processamento e relacionamento das bases de dados, foi utilizado o software Microsoft Excel.

A apresentação das informações epidemiológicas referentes aos casos notificados se deu através de gráficos comparativos de casos para Dengue, Chikungunya e Zika, entre os anos de 2021, 2022 e 2023, a cada Semana Epidemiológica.

O monitoramento semanal da incidência de Dengue, Chikungunya e Zika é por meio de curva epidêmica.

Os números absolutos de casos notificados, confirmados, em investigação, descartados e óbitos são apresentados em tabelas simples, onde são comparados os números do ano vigente com o mesmo período do ano anterior. Também são apresentados os percentuais de aumento ou diminuição de casos entre os anos.

Adicionalmente, é apresentado um perfil epidemiológico dos municípios para as três doenças, onde é apresentado o número de casos por município, a condição epidemiológica, classificação dos óbitos e a identificação dos sorotipos circulantes nos municípios (através de dados do Gerenciador de Ambiente Laboratorial (GAL/LACEN).

No que tange à Vigilância Entomológica (VE), são apresentados dados referentes ao Levantamento Rápido de Índices para *Aedes aegypti* (LIRAA) de cada município, Sistema do Programa Nacional do Controle de Dengue (SisPNCD) e Sistema de Insumos Estratégicos em Saúde (SIES).

Ainda dentro dos aspectos da VE estadual, são apresentadas as informações relacionadas à distribuição de insumos químicos às Gerências Regionais de Saúde (GRS) dentro do período avaliado.

São elencadas, ainda, as ações do Estado no âmbito da vigilância em saúde e apoio aos municípios nas ações de enfrentamento às arboviroses.

### ARBOVIRÔMETRO ESTADUAL

#### CONDIÇÃO EPIDEMIOLÓGICA | INCIDÊNCIA

DENGUE	CHIKUNGUNYA	ZIKA
<b>Satisfatória</b>	<b>Satisfatória</b>	<b>Satisfatória</b>
<b>24,98</b>	<b>0,34</b>	<b>0,06</b>

### DENGUE

Dengue - 2023	
Total de casos Notificados	18307
Total de casos Confirmados	9767
Total de casos em Investigação	1199
Total de casos Descartados	7341
Total de óbitos	7

Dengue - 2022	
Total de casos Notificados	16807
Total de casos Confirmados	9863
Total de casos em Investigação	410
Total de casos Descartados	6534
Total de óbitos	20

#### BIÊNIO 2022 - 2023 | CASOS NOTIFICADOS

Houve aumento de 9% com relação aos casos notificados no mesmo período de 2022, com 7% dos casos não concluídos

#### BIÊNIO 2022 - 2023 | CASOS CONFIRMADOS

Houve redução de 1% com relação ao total de casos confirmados no mesmo período de 2022

Comparativo entre os casos de Dengue, por SE entre os anos 2021, 2022 e 2023

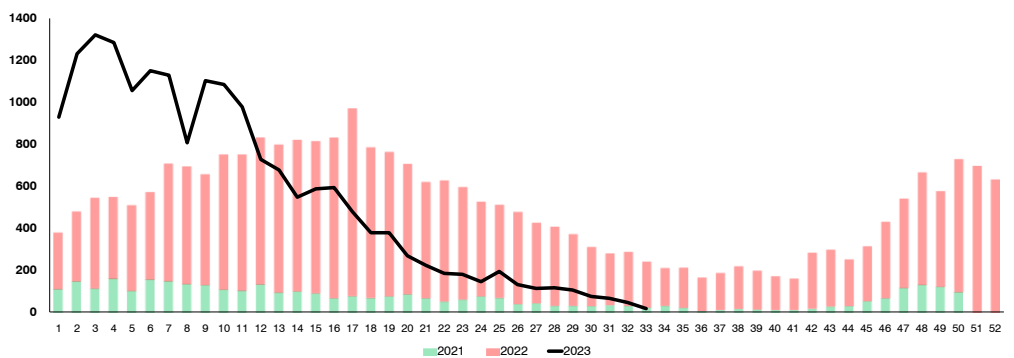

### CHIKUNGUNYA

Chikungunya - 2023	
Total de casos Notificados	684
Total de casos Confirmados	20
Total de casos em Investigação	56
Total de casos Descartados	608
Total de óbitos	0

Chikungunya - 2022	
Total de casos Notificados	453
Total de casos Confirmados	54
Total de casos em Investigação	102
Total de casos Descartados	297
Total de óbitos	0

#### BIÊNIO 2022 - 2023 | CASOS NOTIFICADOS

Houve aumento de 51% com relação ao total de casos notificados no mesmo período de 2022, com 8% dos casos não concluídos

#### BIÊNIO 2022 - 2023 | CASOS CONFIRMADOS

Houve redução de 63% com relação ao total de casos confirmados no mesmo período de 2022

Comparativo entre os casos de Chikungunya, por SE entre os anos 2021, 2022 e 2023

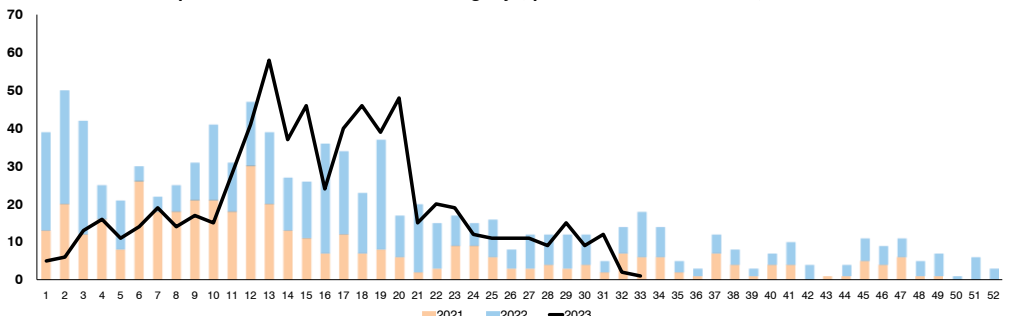

OBS: Os dados de Chikungunya correspondem a semana 01 à 33 de 2023 devido a disponibilização de dados no SINAN WEB

### ZIKA

Zika - 2023	
Total de casos Notificados	347
Total de casos Confirmados	36
Total de casos em Investigação	44
Total de casos Descartados	267
Total de óbitos	0

Zika - 2022	
Total de casos Notificados	258
Total de casos Confirmados	23
Total de casos em Investigação	12
Total de casos Descartados	223
Total de óbitos	0

**BIÊNIO 2022 - 2023 | CASOS NOTIFICADOS**

Houve aumento de 34% com relação ao total de casos notificados no mesmo período de 2022

**BIÊNIO 2022 - 2023 | CASOS CONFIRMADOS**

Houve aumento de 57% com relação ao total de casos confirmados no mesmo período de 2022

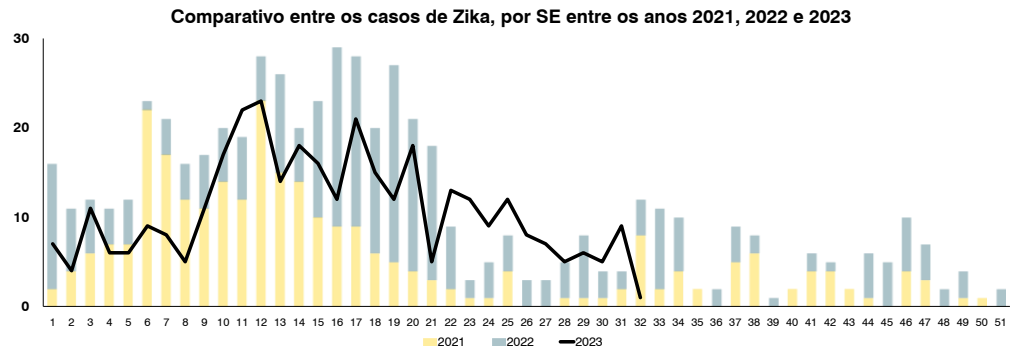

OBS: Os dados de Zika correspondem a semana 01 à 32 de 2023 devido a disponibilização de dados no SINAN OFFLINE.

### INCIDÊNCIA DE ARBOVIROSES POR SEMANA EPIDEMIOLÓGICA

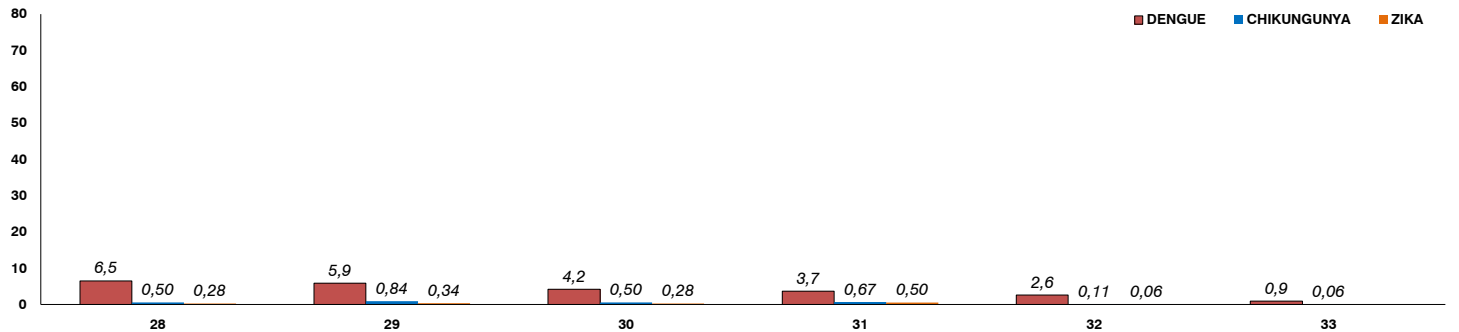

DADOS EPIDEMIOLÓGICOS | VIGILÂNCIA DAS ARBOVIROSES - Situação epidemiológica referente SE28 (09/07/2023) a SE33 (19/08/2023)

#### CASOS DE DENGUE | MUNICÍPIOS EM ALERTA

Candeias do Jamari, Primavera de Rondônia e Vilhena.

#### CASOS DE DENGUE | MUNICÍPIOS EM SURTO

Chupinguaia.

#### CASOS DE DENGUE | OCORRÊNCIA DE ÓBITOS

##### OCORRÊNCIA DE ÓBITOS | 2022

Alvorada D'Oeste, Buritis, Cacoal, Guajará - Mirim, Jaru, Ji - Paraná, Nova Brasilândia, Porto Velho, São Francisco do Guaporé, São Miguel do Guaporé e Seringueiras.

##### OCORRÊNCIA DE ÓBITOS | 2023

Alta Floresta D'Oeste, Alvorada D'Oeste, Jaru, Ouro Preto D'Oeste, Porto Velho São Felipe D'Oeste.

#### CASOS DE ZIKA | MUNICÍPIOS EM ALERTA

Seringueiras.

#### CASOS DE ZIKA | MUNICÍPIOS EM SURTO

Sem registro.

#### CASOS DE CHIKUNGUNYA | MUNICÍPIOS EM ALERTA

Sem registro.

#### CASOS DE CHIKUNGUNYA | MUNICÍPIOS EM SURTO

Sem registro.

OBSERVAÇÃO: Os municípios que entram em surto no decorrer do ano se mantêm marcado em "SURTO" na Condição Epidemiológica até a virada do ano dengue, mesmo já tendo realizado as ações preconizadas e ter voltado a condição "SATISFATÓRIA". O ano dengue corresponde a semana 28 de um ano até a semana 27 do próximo ano.

**A OCORRÊNCIA DE ÓBITOS E CASOS GRAVES DEVE SER COMUNICADA À COORDENAÇÃO ESTADUAL EM ATÉ 24 HORAS!**

### CONTROLE VETORIAL | LIRAA-LIA

1ª GRS - JI-PARANÁ	IIP	Situação	Criadouro
Alvorada D'Oeste	1,7	Alerta	B
Costa Marques	1,3	Alerta	D1,D2
Gov. Jorge Teixeira	0,9	Satisfatório	A1,C,D1 e E
Jaru	1,7	Alerta	A2
Ji-Paraná	1,5	Alerta	B
Mirante da Serra	0,5	Satisfatório	E
Nova União	0	Satisfatório	0
Ouro Preto do Oeste	0,6	Satisfatório	D2
Presidente Médici	2,6	Alerta	D2
S. Francisco do Guaporé	0	Satisfatório	0
Teixeirópolis	1,2	Alerta	A2
Theobroma	0	Satisfatório	0
Urupá	1,8	Alerta	B,A2
Vale do Anari	0	Satisfatório	0
Vale do Paraíso	0	Satisfatório	0
S. Miguel do Guaporé	0,9	Satisfatório	SD
Seringueiras	0,3	Satisfatório	0

4ª GRS - ARIQUEMES	IIP	Situação	Criadouro
Alto Paraíso	0,4	Satisfatório	C
Ariqueemes	0,4	Satisfatório	A2,D2
Buritis	0,1	Satisfatório	D1
Cacaulândia	0,2	Satisfatório	A2
Campo Novo de Rondônia	0,4	Satisfatório	D2
Cujubim	0	Satisfatório	0
Machadinho D'Oeste	0	Satisfatório	0
Monte Negro	0,8	Satisfatório	A2
Rio Crespo	0,3	Satisfatório	A2

5ª GRS - ROLIM DE MOURA	IIP	Situação	Criadouro
Alta Floresta d'Oeste	1,2	Alerta	D2
Alto Alegre dos Parecis	0,4	Satisfatório	A1
Castanheiras	1,9	Alerta	D2
Nova Brasilândia d'Oeste	1,2	Alerta	B2
Novo Horizonte do Oeste	SD	Sem dados	SD
Parecis	0	Satisfatório	0
Rolim de Moura	SD	Sem dados	SD
Santa Luzia d'Oeste	0	Satisfatório	0

6ª GRS - PORTO VELHO

IIP	Situação	Criadouro
2	Alerta	B
0,2	Satisfatório	B
1,7	Alerta	A2
3,6	Alerta	D2,B
0,7	Satisfatório	D2

Fonte: LIRAA/LIA e SISPNCD

Criadouro Predominante: A1- Caixa d'água (elevado), A2- Outros depósitos de armazenamento de água (baixo), B- Pequenos depósitos móveis, C- Depósitos fixos, D1- Pneus e outros materiais rodantes, D2- Lixo (recipientes plásticos, latas) sucatas, entulhos, E- Depósitos naturais.

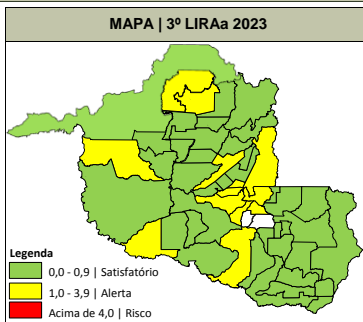

Calendário LIRAA-LIA 2023	
1º LIRAA	01/02/2023 a 18/02/2023
2º LIRAA	08/05/2023 a 22/05/2023
3º LIRAA	17/07/2023 a 08/08/2023
4º LIRAA	25/09/2023 a 16/10/2023
5º LIRAA	04/12/2023 a 22/12/2023

Índice médio de infestação estadual (%)

0,65

Satisfatório

Dados consolidados até 19/08/2023

Visitômetro Estadual

Informações referente ao 4º ciclo de visitas

Total de Visitas Realizadas no Estado

103.036

Percentual de visitas realizadas no Estado

15,39%

Os dados apresentados são referentes ao Levantamento Rápido de Índice para Aedes aegypti (LIRAA) realizado no mês de JULHO/AGOSTO de 2023. As informações relacionadas ao resultado do LIRAA estão elencadas nas tabelas abaixo e organizadas de acordo com os resultados de cada município e a organização gerencial de regiões de saúde.

**DISTRIBUIÇÃO DE INSUMOS - 2023**

1°GRS - Ji - Paraná - Cielo: 145 litros | Fludora Fusion: sem distribuição | Espinosade: 20.000 pastilhas;

2°GRS - Cacoal - Cielo: 45 litros | Fludora Fusion: sem distribuição | Espinosade: sem distribuição

3°GRS - Vilhena - Cielo: 70 litros | Fludora Fusion: sem distribuição | Espinosade: 7.500 pastilhas;

4°GRS - Ariquemes - Cielo: 94 litros | Fludora Fusion: sem distribuição | Espinosade: 10.000 pastilhas;

5°GRS - Rolim de Moura - Cielo: 99 litros | Fludora Fusion: sem distribuição | Espinosade: 2.500 pastilhas;

6°GRS - Porto Velho - Cielo: 10 litros | Fludora Fusion: sem distribuição | Espinosade: 10.000 pastilhas

**MEDIDAS IMPORTANTES**

- Manter bem tampado tonéis, caixas e barris de água;
- Lavar semanalmente com água e sabão tanques utilizados para armazenar água;
- Remover galhos e folhas de calhas;
- Não deixar água acumulada sobre a laje;
- Encher pratinhos de vasos com areia até a borda ou lavá-los uma vez por semana;
- Trocar água dos vasos e plantas aquáticas uma vez por semana;
- Colocar lixos em sacos plásticos em lixeiras fechadas;
- Fechar bem os sacos de lixo e não deixar ao alcance de animais;
- Manter garrafas de vidro e latinhas de boca para baixo;
- Acondicionar pneus em locais cobertos;
- Fazer sempre manutenção de piscinas;
- Tampar ralos;
- Colocar areia nos cacos de vidro de muros ou cimento;
- Não deixar água acumulada em folhas secas e tampinhas de garrafas;
- Lonas para cobrir materiais de construção devem estar sempre bem esticadas para não acumular água;

**AÇÕES DESENVOLVIDAS PELA EQUIPE ESTADUAL - 2023**

Monitoramento e análise das informações epidemiológicas e vetorial;

Distribuição de insumos para o controle do *Aedes*;

Encaminhamento de materiais educativos;

Capacitação/treinamento e assessoramento das equipes técnicas dos municípios (GRS Ariquemes, GRS Ji-Paraná, GRS Rolim de Moura e GRS Cacoal);

Elaboração de boletins epidemiológicos disponibilizado no site da AGEVISA para a divulgação da situação epidemiológica e vetorial;

Suporte de contenção de surto e epidemias com Ultra Baixo Volume - UBV pesada "Fumaça";

Participação em reunião da Comissão Intergestores Bipartite - CIB;

Reunião com o Programa Estadual de Controle das Doenças Transmitidas pelo *Aedes* para tratar do projeto Ovitrapa;

Participação em reunião da Comissão Intergestores Regionais - CIR ( Madeira - Mamoré, Café, Zona da Mata e Central);

Reunião Técnica sobre Arboviroses (Dengue, Zika e Chikungunya) com Apoiadores das Regionais de Saúde do Estado;

Reunião Técnica com Ministério da Saúde para apresentação do cenário epidemiológico sobre Arboviroses urbanas;

Reunião com presidente do Conselho Regional de Medicina para alinhamento do Manejo Clínico da Dengue;

Capacitação dos métodos práticos de realização do Levantamento Entomológico LIRAa/LIA, SisPNCD e ações integradas de Educação em Saúde (Porto Velho, Ariquemes, Ji - Paraná, Vilhena, Cacoal e Rolim de Moura);

Participação no Treinamento em tecnologia de aplicação espacial de inseticida, organizado pela Coordenação Geral de Vigilância de Arboviroses (CGARB);

Participação na reunião técnica sobre o uso do Fludora Co - Max: calibração dos equipamentos;

Reunião técnica com a equipe do setor de epidemiologia e atenção básica dos municípios das Regionais de Saúde de Rondonia;

Participação em reunião da CIB e apresentação do documento técnico sobre o fluxo de comunicação e notificação dos óbitos por arboviroses;

Capacitação Arboviroses: Organização da rede de assistência, manejo clínico, vigilância laboratorial e vigilância do óbito. (GRS Vilhena)

**A ocorrência de casos na comunidade deve ser comunicada imediatamente para as autoridades de saúde pública a fim de permitir a implementação de medidas de controle.**

**PROGRAMA ESTADUAL DE CONTROLE DAS DOENÇAS TRANSMITIDAS PELO AEDES**

Agência Estadual de Vigilância em Saúde  
Av. Farquar, 2986 - Edifício Rio Jamari, 2º andar  
Pedrinhas - Porto Velho, Rondônia  
E-mail: [agevisa.dengue@gmail.com](mailto:agevisa.dengue@gmail.com)

# RONDÔNIA CONTRA O AEDES

**MARCOS JOSÉ ROCHA DOS SANTOS**

Governador do Estado de Rondônia

**JEFFERSON RIBEIRO DA ROCHA**

Secretário de Estado da Saúde

**CEL BM GILVANDER GREGÓRIO DE LIMA**

Diretor da Agência Estadual de Vigilância em Saúde

**ANA DE NAZARÉ SILVA SILVA DO NASCIMENTO**

Gerência Técnica em Vigilância Ambiental

**CESARINO JÚNIOR LIMA APRÍGIO**

Chefia do Núcleo de Doenças Transmitidas por Vetores

**DAYSE CRISTINA OLIVEIRA MEDEIROS**Coordenação Estadual de Controle de Doenças Transmitidas pelo *Aedes***PEDRO ARTHUR DA SILVA ARAÚJO (CGARB/DEDT/SVSA/MS)****NATALIE DOS SANTOS TELES (GTVAM/NDTV/AGEVISA/SESAU)**

Elaboração

Revisão Técnica: Glauciane Bifano e Joana D'Arc Neves | Aprovação: Cesarino Aprígio | Liberação: ASCOM AGEVISA

Este boletim não possui atribuição comercial. Sua reprodução é gratuita e pode ser feita de maneira parcial ou total, desde que citada a fonte das informações.

## PERFIL DAS ARBOVIROSES NOS MUNICÍPIOS DE RONDÔNIA

As informações apresentadas são referentes ao período: SE28 (09/07/2023) a SE33 (19/08/2023)

Municípios	População Estimada <sup>1</sup>	Dengue*										Zika*					Chikungunya*					Febre Amarela*					Vetorial*		
		Nº de Casos			Condição Epidemiológica		Classificação				Sorotipo viral isolado (2023)	Nº de Casos			Condição Epidemiológica		Nº de Casos			Condição Epidemiológica		3º LIRAa/LIA			Imóveis Vistoriados				
		Notificados	Descartados	Confirmados	Incidência <sup>2</sup>	Status	DSA	Grave	Óbitos 2022	Óbitos 2023		Notificados	Descartados	Confirmados	Incidência <sup>2</sup>	Status	Notificados	Descartados	Confirmados	Incidência <sup>2</sup>	Status	Notificados	Descartados	Confirmados		Incidência <sup>2</sup>	Status	IIP	Tipo de Criadouro
Alta Floresta d'Oeste	22.945	19	0	0	83	Satisfatória	0	0		1	D1/2	0	0	0	0	Satisfatória	0	0	0	0	Satisfatória	0	0	0	0	Satisfatória	1,2	D2	26%
Alto Alegre dos Parecis	13.241	0	0	0	0	Satisfatória	0	0			D2	0	0	0	0	Satisfatória	0	0	0	0	Satisfatória	0	0	0	0	Satisfatória	0,4	A1	76%
Alto Paraíso	21.428	1	1	1	5	Satisfatória	0	0			D1/2	0	0	0	0	Satisfatória	0	0	0	0	Satisfatória	0	0	0	0	Satisfatória	0,4	C	81%
Alvorada d'Oeste	14.411	3	1	2	21	Satisfatória	0	0	2	1	D2	0	0	0	0	Satisfatória	0	0	0	0	Satisfatória	0	0	0	0	Satisfatória	1,7	B	0%
Ariquemes	107.863	2	0	2	2	Satisfatória	0	0			D1/2	0	0	0	0	Satisfatória	0	0	0	0	Satisfatória	0	0	0	0	Satisfatória	0,4	A2,D2	17%
Buritis	39.654	12	9	10	30	Satisfatória	0	0	1		SD	0	0	0	0	Satisfatória	0	0	0	0	Satisfatória	0	0	0	0	Satisfatória	0,1	D1	54%
Cabixi	5.312	0	0	0	0	Satisfatória	0	0			D1	0	0	0	0	Satisfatória	0	0	0	0	Satisfatória	0	0	0	0	Satisfatória	0,7	D1,A1	0%
Cacaulândia	6.230	2	2	2	32	Satisfatória	0	0			D2	0	0	0	0	Satisfatória	0	0	0	0	Satisfatória	0	0	0	0	Satisfatória	0,2	A2	0%
Cacoal	85.359	6	1	5	7	Satisfatória	0	0	5		D1/2	0	0	0	0	Satisfatória	0	0	0	0	Satisfatória	0	0	0	0	Satisfatória	0,1	D2	34%
Campo Novo de Rondônia	14.139	2	0	0	14	Satisfatória	0	0			D2	0	0	0	0	Satisfatória	0	0	0	0	Satisfatória	1	0	0	7	Satisfatória	0,4	D2	77%
Candeias do Jamari	26.693	27	21	24	101	Alerta	0	0			D2	1	1	0	0	Satisfatória	1	1	0	0	Satisfatória	0	0	0	0	Satisfatória	2,0	B	74%
Castanheiras	3.052	1	0	0	33	Satisfatória	0	0			D2	0	0	0	0	Satisfatória	0	0	0	0	Satisfatória	0	0	0	0	Satisfatória	1,9	D2	0%
Cerejeiras	16.323	2	1	1	12	Satisfatória	0	0			D1/2	0	0	0	0	Satisfatória	0	0	0	0	Satisfatória	0	0	0	0	Satisfatória	0,3	D1	57%
Chupinguaia	11.182	44	4	6	393	Surto	0	0			D1/2	0	0	0	0	Satisfatória	0	0	0	0	Satisfatória	0	0	0	0	Satisfatória	0,5	A2	0%
Colorado do Oeste	15.882	1	0	1	6	Satisfatória	0	0			D2	0	0	0	0	Satisfatória	0	0	0	0	Satisfatória	0	0	0	0	Satisfatória	0,8	D2,A1	49%
Corumbiara	7.391	3	0	2	41	Satisfatória	0	0			D1/2	0	0	0	0	Satisfatória	0	0	0	0	Satisfatória	0	0	0	0	Satisfatória	0,0	0	37%
Costa Marques	18.331	0	0	0	0	Satisfatória	0	0			D1/2	0	0	0	0	Satisfatória	0	0	0	0	Satisfatória	0	0	0	0	Satisfatória	1,3	D1,D2	0%
Cujubim	25.215	9	2	3	36	Satisfatória	0	0			D1/2	0	0	0	0	Satisfatória	0	0	0	0	Satisfatória	0	0	0	0	Satisfatória	0,0	0	9%
Espigão d'Oeste	32.374	2	0	2	6	Satisfatória	0	0			D2	0	0	0	0	Satisfatória	0	0	0	0	Satisfatória	0	0	0	0	Satisfatória	0,0	0	0%
Gov. Jorge Teixeira	7.767	0	0	0	0	Satisfatória	0	0			D1/2	0	0	0	0	Satisfatória	0	0	0	0	Satisfatória	0	0	0	0	Satisfatória	0,9	1,C,D1 e	0%
Guajará-Mirim	46.174	0	0	0	0	Satisfatória	0	0	1		D2	1	0	1	2	Satisfatória	0	0	0	0	Satisfatória	0	0	0	0	Satisfatória	0,2	B	0%
Itapuã do Oeste	10.458	0	0	0	0	Satisfatória	0	0			D2	0	0	0	0	Satisfatória	0	0	0	0	Satisfatória	0	0	0	0	Satisfatória	1,7	A2	0%
Jaru	51.775	4	1	4	8	Satisfatória	0	0	2	1	D1/2	0	0	0	0	Satisfatória	0	0	0	0	Satisfatória	0	0	0	0	Satisfatória	1,7	A2	0%
Ji-Paraná	128.969	1	0	0	1	Satisfatória	0	0	1		D2	0	0	0	0	Satisfatória	0	0	0	0	Satisfatória	0	0	0	0	Satisfatória	1,5	B	18%
Machadinho d'Oeste	39.991	21	19	19	53	Satisfatória	0	0			D2	0	0	0	0	Satisfatória	0	0	0	0	Satisfatória	0	0	0	0	Satisfatória	0,0	0	14%
Ministro Andreazza	9.660	1	0	0	10	Satisfatória	0	0			SD	0	0	0	0	Satisfatória	0	0	0	0	Satisfatória	0	0	0	0	Satisfatória	0,5	A2	0%
Mirante da Serra	10.947	0	0	0	0	Satisfatória	0	0			D1	0	0	0	0	Satisfatória	0	0	0	0	Satisfatória	0	0	0	0	Satisfatória	0,5	E	0%
Monte Negro	15.852	2	0	0	13	Satisfatória	0	0			D1/2	0	0	0	0	Satisfatória	0	0	0	0	Satisfatória	0	0	0	0	Satisfatória	0,8	A2	0%

Nova Brasilândia	20.474	4	4	4	20	Satisfatória	0	0	3		D2	0	0	0	0	Satisfatória	0	0	0	0	Satisfatória	0	0	0	0	Satisfatória	1,2	B2	74%
Nova Mamoré	30.583	5	5	5	16	Satisfatória	0	0			D2	0	0	0	0	Satisfatória	0	0	0	0	Satisfatória	1	0	0	3	Satisfatória	3,6	D2,B	4%
Nova União	6.970	0	0	0	0	Satisfatória	0	0			SD	0	0	0	0	Satisfatória	0	0	0	0	Satisfatória	0	0	0	0	Satisfatória	0,0	0	53%
Novo Horizonte do Oeste	8.538	2	0	1	23	Satisfatória	1	0			D2	1	1	0	0	Satisfatória	0	0	0	0	Satisfatória	0	0	0	0	Satisfatória	SD	SD	0%
Ouro Preto do Oeste	36.035	2	2	2	6	Satisfatória	0	0	1		D2	0	0	0	0	Satisfatória	1	0	0	3	Satisfatória	0	0	0	0	Satisfatória	0,6	D2	2%
Parecis	6.074	0	0	0	0	Satisfatória	0	0			D1/2	0	0	0	0	Satisfatória	0	0	0	0	Satisfatória	0	0	0	0	Satisfatória	0,0	0	0%
Pimenta Bueno	36.660	11	8	11	30	Satisfatória	0	0			D1/2	0	0	0	0	Satisfatória	0	0	0	0	Satisfatória	0	0	0	0	Satisfatória	0,2	B	67%
Pimenteiras do Oeste	2.169	0	0	0	0	Satisfatória	0	0			D1	0	0	0	0	Satisfatória	0	0	0	0	Satisfatória	0	0	0	0	Satisfatória	0,0	0	44%
Porto Velho	529.544	121	63	119	23	Satisfatória	2	0	2	2	D1/2	11	11	0	0	Satisfatória	49	45	0	1	Satisfatória	6	6	0	0	Satisfatória	0,7	D2	1%
Presidente Médici	18.986	10	9	10	53	Satisfatória	0	0			D1/2	0	0	0	0	Satisfatória	0	0	0	0	Satisfatória	0	0	0	0	Satisfatória	2,6	D2	0%
Primavera de Rondônia	2.856	3	1	1	105	Alerta	0	0			D2	0	0	0	0	Satisfatória	0	0	0	0	Satisfatória	0	0	0	0	Satisfatória	0,6	B	45%
Rio Crespo	3.764	0	0	0	0	Satisfatória	0	0			D2	0	0	0	0	Satisfatória	0	0	0	0	Satisfatória	0	0	0	0	Satisfatória	0,3	A2	60%
Rolim de Moura	55.058	12	0	11	22	Satisfatória	0	0			D1/2	0	0	0	0	Satisfatória	0	0	0	0	Satisfatória	0	0	0	0	Satisfatória	SD	SD	0%
Santa Luzia d'Oeste	6.495	0	0	0	0	Satisfatória	0	0			D2	0	0	0	0	Satisfatória	0	0	0	0	Satisfatória	0	0	0	0	Satisfatória	0,0	0	12%
São Felipe d'Oeste	5.172	1	0	1	19	Satisfatória	0	0	1		D1/2	0	0	0	0	Satisfatória	0	0	0	0	Satisfatória	0	0	0	0	Satisfatória	0,0	0	91%
São Francisco do Guaporé	20.266	1	1	1	5	Satisfatória	0	0	1		D2	0	0	0	0	Satisfatória	0	0	0	0	Satisfatória	0	0	0	0	Satisfatória	0,0	0	48%
São Miguel do Guaporé	23.005	0	0	0	0	Satisfatória	0	0	1		D1/2	0	0	0	0	Satisfatória	0	0	0	0	Satisfatória	0	0	0	0	Satisfatória	0,9	D2	0%
Seringueiras	11.856	0	0	0	0	Satisfatória	0	0	1		D1/2	12	0	0	101	Alerta	0	0	0	0	Satisfatória	0	0	0	0	Satisfatória	0,3	C	6%
Teixeirópolis	4.308	1	1	1	23	Satisfatória	0	0			D2	0	0	0	0	Satisfatória	0	0	0	0	Satisfatória	0	0	0	0	Satisfatória	1,2	A2	51%
Theobroma	10.444	0	0	0	0	Satisfatória	0	0			D2	0	0	0	0	Satisfatória	0	0	0	0	Satisfatória	0	0	0	0	Satisfatória	0,0	0	102%
Urupá	11.467	1	0	1	9	Satisfatória	0	0			D2	0	0	0	0	Satisfatória	0	0	0	0	Satisfatória	0	0	0	0	Satisfatória	1,8	B,A2	9%
Vale do Anari	11.204	2	0	2	18	Satisfatória	0	0			SD	0	0	0	0	Satisfatória	0	0	0	0	Satisfatória	0	0	0	0	Satisfatória	0,0	0	101%
Vale do Paraíso	6.825	2	0	2	29	Satisfatória	0	0			D1/2	0	0	0	0	Satisfatória	0	0	0	0	Satisfatória	0	0	0	0	Satisfatória	0,0	0	26%
Vilhena	99.854	101	47	89	101	Alerta	0	0			D1/2	0	0	0	0	Satisfatória	1	0	0	1	Satisfatória	0	0	0	0	Satisfatória	0,8	A2	0%
Total do Estado	1.777.225	444	203	345	25	Satisfatória	3	0	20	7	----	26	13	1	0	Satisfatória	52	46	0	0	Satisfatória	8	6	0	0	Satisfatória	0,7	0	15%

1. Baseado no Censo IBGE 2019;

2. Incidência por 100 mil habitantes | Classificação: 0 - 100 [Satisfatória]; 101 - 299 [Alerta]; Acima de 300 [Surto]

IPP: Índice de Infestação Predial

São considerados casos prováveis todos aqueles que possuem quadro clínico compatível com infecção por arbovirose, mas ainda não foram confirmados por nenhum método diagnóstico.

DSA: Dengue com Sinais de Alarme.

Circulação Viral: D1 [Dengue 1]; D2 [Dengue 2]; D1/2 [Dengue 1 + Dengue 2]

SD: Sem Dados

\*Fonte: SINAN Online (Dengue, Chikungunya e Febre Amarela), SINAN NET (Zika), SISPNCD (Visitas Domiciliares)

Criadouro Predominante: A1- Caixa d'água (elevado), A2- Outros depósitos de armazenamento de água (baixo), B- Pequenos depósitos móveis, C- Depósitos fixos, D1- Pneus e outros materiais rodantes, D2- Lixo (recipientes plásticos, latas) sucatas, entulhos, E- Depósitos naturais.

**OBSERVAÇÃO: Os dados apresentados são parciais e sofrem alterações a cada semana epidemiológica**