



GOVERNO DO ESTADO DE RONDÔNIA
Secretaria de Estado da Saúde - SESAU

AVISO

AVISO DE CONTRATAÇÃO EMERGENCIAL nº 024/GECOMP/SESAU/RO/2023

(Caráter emergencial - Art. 24, IV, da Lei 8666/93)

SECRETARIA DE ESTADO DA SAÚDE - SESAU

Processo Eletrônico (SEI): 0036.081145/2022-18

Objeto: Contratação de empresa especializada no fornecimento e instalação de 2 (duas) placas luminosas de identificação no Prédio do Hospital Infantil Cosme e Damião. **PRAZO PARA RECEBIMENTO DOS DOCUMENTOS DE HABILITAÇÃO E PROPOSTA DE PREÇOS: até o dia 26/04/2023 às 19h00min (horário de Brasília – DF), e até às 18h00min (horário local), SOB PENA DE NÃO ACEITAÇÃO, caso o envio dos documentos ocorra após o dia e horário estipulado.** Este Aviso, SAMS e o Termo de Referência foram publicados na íntegra e podem ser consultados no site: www.rondonia.ro.gov.br/sesau. Os documentos de habilitação e proposta deverão ser enviados exclusivamente via correio eletrônico, e-mail: cotacao4gadsesau@gmail.com até a data e horário estipulados na forma prevista neste aviso. Maiores informações e esclarecimentos sobre o referida **CONTRATAÇÃO EMERGENCIAL** serão prestados pelo Núcleo de Análise Processual, na Secretaria de Estado da Saúde através do e-mail cotacao4gadsesau@gmail.com ou pelo Telefone: (069) 3216-7214. Publique-se. Porto Velho/RO, 19 de abril de 2023. **SECRETARIA DE ESTADO DA SAÚDE - SESAU-RO.**

ERNANI MARQUES DE ALMEIDA

Coordenador - GAD/SESAU/RO



Documento assinado eletronicamente por **Ernani Marques de Almeida, Gerente**, em 19/04/2023, às 13:30, conforme horário oficial de Brasília, com fundamento no artigo 18 caput e seus §§ 1º e 2º, do [Decreto nº 21.794, de 5 Abril de 2017](#).



A autenticidade deste documento pode ser conferida no site [portal do SEI](#), informando o código verificador **0037475803** e o código CRC **338C57AA**.

Referência: Caso responda este(a) Aviso, indicar expressamente o Processo nº 0036.081145/2022-18

SEI nº 0037475803



GOVERNO DO ESTADO DE RONDÔNIA
Secretaria de Estado da Saúde - SESAU

TERMO DE REFERÊNCIA

1. **IDENTIFICAÇÃO**

1.1 Unidade Orçamentária: Secretaria de Estado da Saúde de Rondônia - SESAU

1.2 Requisitante: Hospital Infantil Cosme e Damião - HICD

2. **INTRODUÇÃO E BASE LEGAL**

O presente Termo de Referência foi elaborado em atendimento ao disposto no art. 6º, incisos II e IX, combinado com 7º, inc. I, ambos da Lei Federal nº 8.666/93, art. 1º, parágrafo único, e 3º, inciso II, da Lei Federal nº 10.520/02, art. 3º, inciso II, e art. 14, inciso I, do Decreto Estadual nº 26.182/21 (que regulamenta o pregão, na forma eletrônica, para a aquisição de bens e contratação de serviços comuns)

3. **OBJETO**

3.1 Contratação de empresa especializada no fornecimento e instalação de 2(duas) placas luminosas de identificação no Prédio do Hospital Infantil Cosme e Damião.

3.2 Enquadramento do Objeto

3.2.1 Os materiais a serem adquiridos deverão estar em total conformidade com as especificações, quantidades e condições constantes no Estudo Técnico SESAU-GECOMP (0032990174)

3.3 Especificação Técnica e Quantidade:

Os materiais a serem contratados deverão estar em total conformidade com as especificações e quantidades abaixo:

Descrição		
ITEM	ESPECIFICAÇÕES	QUANTIDADE

01	Placa oficial de identificação com painel em ferro galvanizado fabricada em ACM(Material de Alumínio Composto) 3mm, com letras em PVC expandido de 10mm, pintura e verniz automotivo, impressão digital com laminação UC e braços e refletores em LED para iluminação da faixa, devidamente fixada na Elevação 01 - FRONTAL (Entrada de ambulância) do Hospital Infantil Cosme e Damião - HICD medindo 11m X 2m conforme layout da placa e projeto de instalação	01 UNIDADE
02	Placa oficial de identificação com painel em ferro galvanizado fabricada em ACM(Material de Alumínio Composto) 3mm, com letras em PVC expandido de 10mm, pintura e verniz automotivo, impressão digital com laminação UC e braços e refletores em LED para iluminação da faixa, devidamente fixada na Elevação 04 - LATERAL ESQUERDA (Entrada do ambulatório) do Hospital Infantil Cosme e Damião - HICD medindo 9m X 2m conforme layout da placa e projeto de instalação	01 UNIDADE

*Em conformidade com Estudo Técnico (0032990174).

3.4 Layout das placas de identificação;



3.5 Projeto de Instalação

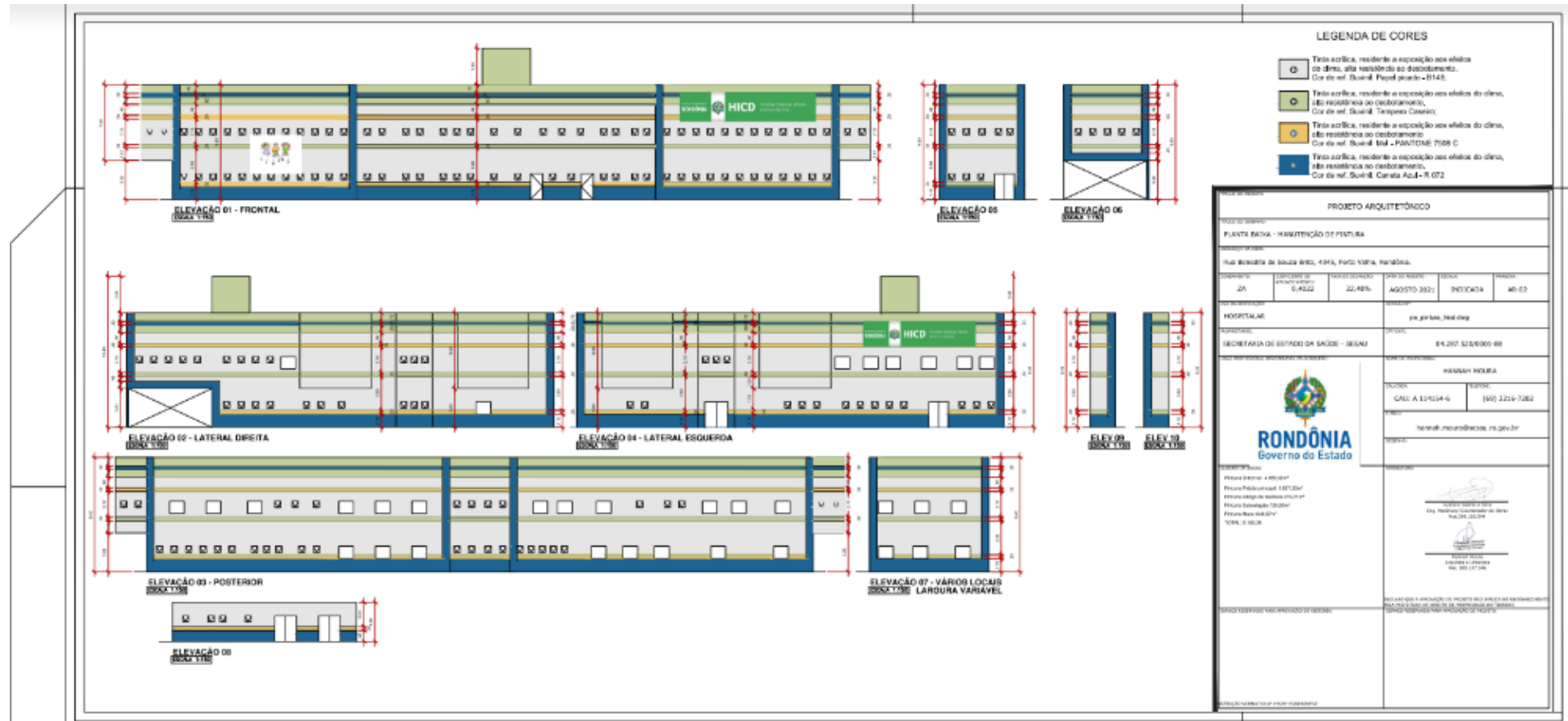

3.6 Garantia

3.6.1 O período de garantia total referente a defeitos de fabricação, inclusive vícios redibitórios (que diz respeito às falhas ou defeitos ocultos existente no objeto passível de o tornarem impróprio ao uso a que se destinam ou lhe diminuem sensivelmente o valor, de tal modo que o ato negocial não se realizaria se esses defeitos fossem conhecidos) deverá ser de no mínimo 12 (doze) meses, contados a partir do recebimento do material, quando o fabricante não especificar prazo maior, prevalecendo, neste caso o prazo maior.

3.6.2 O início da contagem do período de garantia dar-se-á após o recebimento/ instalação definitivo do objeto.

3.6.3 Quanto da garantia oferecida pelo fabricante irá prevalecer à garantia oferecida pelo fabricante se esta for superior aos 12 (doze) meses de garantia mínima exigida.

3.6.4 O produto ofertado deverá atender aos dispositivos da Lei nº. 8.078/90 (Código de Defesa do Consumidor) e às demais legislações pertinentes.

3.6.5 O prazo para substituição dos itens danificados, que estejam dentro do prazo de garantia, será de no máximo de 30 (trinta) dias.

3.7.6 Durante o período de garantia do objeto, a empresa contratada deverá encarregar-se e responsabilizar-se pela retirada, embalagem, frete e entrega do objeto sem quaisquer ônus para a Administração Pública.

4. JUSTIFICATIVA

As contratações governamentais produzem significativo impacto na atividade econômica, tendo em vista o volume de recursos envolvidos, os quais, em grande parte, são instrumentos de realização de políticas públicas. Neste sentido, um planejamento bem elaborado propicia contratações potencialmente mais eficientes, posto que a realização de estudos previamente delineados conduz ao conhecimento de novas modelagens/metodologias ofertadas pelo mercado, resultado na melhor qualidade do gasto e em uma gestão eficiente dos recursos públicos. (SEGES/MPOG, 2017).

Com o advento da Instrução Normativa 05, de 26 de maio de 2017, a Secretaria de Gestão do Ministério de Planejamento, Desenvolvimento e Gestão, definiu regras na instrução processual para contratações de serviços para a realização de tarefas executivas sob o regime de execução indireta por órgãos da Administração Pública.

Com a emissão do Decreto nº 26.182, de 24 de junho de 2021, ID nº 0020607532, que regulamenta a licitação, na modalidade pregão, na forma eletrônica, para a aquisição de bens e a contratação de serviços comuns, incluídos os serviços comuns de engenharia e dispõe sobre o uso da dispensa eletrônica, no âmbito do Poder Executivo do Estado de Rondônia e revoga o Decreto nº 12.205, de 30 de maio de 2006.

Neste contexto, o presente documento apresenta não apenas os estudos preliminares realizados pela equipe que serve, essencialmente, para assegurar a viabilidade técnica e econômica da contratação pretendida, com todas as etapas previstas no art. 24, § 1º, mas também traz o estudo de gerenciamento de riscos, materializado no mapa de riscos, conforme art. 26 da referida instrução, observados os demais parágrafos.

Com o advento da Instrução Normativa nº 40, de 22 de Maio de 2020, que dispõe sobre a elaboração dos Estudos Técnicos Preliminares - ETP - para a aquisição de bens e a contratação de serviços e obras, no âmbito da Administração Pública federal direta, autárquica e fundacional, e sobre o Sistema ETP digital.

Conforme o Art. 5º da IN 40/2020, os ETP deverão evidenciar o problema a ser resolvido e a melhor solução dentre as possíveis, de modo a permitir a avaliação da viabilidade técnica, socioeconômica e ambiental da contratação.

Conforme o Art. 6º da IN 40/2020, os ETP serão elaborados conjuntamente por servidores da área técnica e requisitante ou, quando houver, pela equipe de planejamento da contratação.

O Hospital Infantil Cosme e Damião - HICD, desenvolve suas atividades junto à população assistida pelo Sistema Único de Saúde – SUS, disponibilizando serviços de pediatria ininterruptamente durante 24 horas por dia, atendendo aos 52 municípios do estado de Rondônia e áreas fronteiriças (Estado do Amazonas, Mato Grosso, Acre e a República da Bolívia), oferecendo serviços médicos hospitalares nas diversas especialidades, que vão do diagnóstico à terapêutica, através de procedimentos de assistência ao tratamento clínico e cirúrgico de média e alta complexidade em crianças de 0 a 12 anos de idade, tanto no âmbito de atenção ambulatorial quanto no de emergência e urgência.

Considerando que esta unidade, encontra-se em processo de reforma da estrutura externa, conforme processo administrativo nº 0057.184643/2021-84, tendo em vista a deterioração de sua pintura atual devido ao tempo, desde sua instalação inaugural.

Considerando que a faixa atual desta unidade está pintada e será coberta pela nova pintura após a reforma, havendo assim a necessidade de identificação da unidade hospitalar, tendo em vista que não contempla sua instalação no processo de reforma anteriormente mencionado.

Considerando, que muitos acompanhantes dos pacientes que não conhecem a localização da unidade, por serem de cidades do interior do estado ou de outros estados e regiões de fronteiras, necessitam da identificação visual do prédio.

Considerando ainda, a padronização dos prédios públicos pertencentes a Secretaria de Estado da Saúde, bem como, Layout elaborado pela SECOM, conforme itens 2.2 e 2.3, justificamos a real necessidade de presente contratação.

Diante do exposto viu - se a necessidade em fazer a deflagração a deflagração de procedimento licitatório **via Dispensa de licitação, em razão do valor**

Fonte: Estudo Técnico HICD-GAF (0030644880).

4.1 JUSTIFICATIVA À DISPENSA EM RAZÃO DO VALOR

As compras e contratações das entidades públicas seguem, obrigatoriamente, um regime regulamentado por Lei.

O fundamento principal que reza por esta iniciativa é o artigo. 37, inciso XXI, da Constituição Federal de 1988, que determina que as obras, os serviços, compras e alienações devem ocorrer por meio de licitações.

A licitação foi o meio encontrado pela Administração Pública, para tornar isonômica a participação de interessados em procedimentos que visam suprir as necessidades dos órgãos públicos acerca dos serviços disponibilizados por pessoas físicas e/ou pessoas jurídicas nos campos mercadológicos distritais, municipais, estaduais e nacionais, e ainda procurar conseguir a proposta mais vantajosa às contratações.

Para melhor entendimento, vejamos o que dispõe o inciso XXI do Artigo 37 da CF/1988:

(...)

“XXI - ressalvados os casos especificados na legislação, as obras, serviços, compras e alienações serão contratados mediante processo de licitação pública que assegure igualdade de condições a todos os concorrentes, com cláusulas que estabeleçam obrigações de pagamento, mantidas as condições efetivas da proposta, nos termos da lei, o qual somente permitirá as exigências de qualificação técnica e econômica indispensáveis à garantia do cumprimento das obrigações.”

O objetivo da licitação é contratar a proposta mais vantajosa, primando pelos princípios da legalidade, impessoalidade, igualdade, moralidade e publicidade. Licitar é regra.

Entretanto, há aquisições e contratações que possuem caracterizações específicas tornando impossíveis e/ou inviáveis as licitações nos trâmites usuais.

Considerando que como regra geral é a exigência do procedimento licitatório para a realização de obras, serviços, compras e alienações, concessões, permissões e locações feitas pela Administração. Entretanto, a Lei 8.666/93, em seu art. 24, IV, permite aos gestores a possibilidade de contratação direta, por dispensa de licitação, nos casos de emergência quando caracterizada urgência de atendimento de situação que possa ocasionar prejuízo ou comprometer a segurança de pessoas, obras, serviços, equipamentos e outros bens, públicos ou particulares.

5. EXECUÇÃO

5.1 Local /Horário da Entrega dos Materiais.

5.1.1 Os materiais deverão ser entregues e instalados no **Hospital Infantil Cosme e Damião-HICD/SESAU/RO**, localizado na Rua Benedito de Souza Brito, 131, Bairro Industrial, Porto Velho - RO. Funcionamento: de segunda a sexta feira, no horário de 07:30 a 17:30 horas.

5.1.2 A unidade possui equipe portariada como comissão de análise e recebimento do referido material.

5.1.3 A fiscalização pela **CONTRATANTE**, não desobriga a CONTRATADA de sua responsabilidade quanto à perfeita execução do objeto deste instrumento.

5.1.4 A ausência de comunicação por parte da CONTRATANTE referente a irregularidades ou falhas, não exime a CONTRATADA das responsabilidades determinadas no Contrato.

5.2 Do Prazo

5.2.1 O prazo para recebimento e confirmação da Nota de Empenho (NE) será até 24hs, a contar do envio da mesma.

5.2.2 A entrega do material deverá ocorrer a partir do recebimento e confirmação da Nota de Empenho (NE) até o prazo máximo de 07 (sete) dias corridos.

5.3 Condições de recebimento e aceitação dos materiais

5.3.1 O recebimento e aceitação dos materiais serão observados as especificações contidas neste termo de referência e no edital e as disposições contidas nos Artigos de 73 a 76, da Lei Federal nº 8.666/93.

5.3.2 A empresa vencedora ficará obrigada a trocar, às suas expensas, o produto que for recusado por apresentar-se diferente do aprovado ou que estiver em desacordo com o disposto neste termo de referência no prazo de 05 (cinco) dias;

5.3.3 Expedida a Autorização de Fornecimento e/ou Executado o contrato, o recebimento de seu objeto ficará condicionado à observância das normas contidas no Art. 40, Inciso XVI e § 4º, Inciso II, c/c o Art. 73, Inciso II, “a” e “b”, da Lei Federal nº 8.666/93 e demais legislações vigentes, sendo que a conferência e o recebimento ficarão sob a responsabilidade de Servidor e/ou Comissão de Recebimento da SESAU, podendo ser:

5.3.4 O Recebimento Provisório (art. 73, II, “a”, da Lei 8.666/93), pelo responsável por seu acompanhamento e fiscalização do objeto ou outro servidor legalmente designado, para efeito de posterior verificação da conformidade do objeto com a especificação, mediante Termo de Recebimento Provisório, no prazo de até 05 (cinco) dias consecutivos. O recebimento provisório dar-se-á através de recibo aposto na nota fiscal quando da sua entrega; e,

5.3.5 O Recebimento Definitivo (art. 73, II, “b”, da Lei 8.666/93), que consiste na verificação da qualidade, quantidade e de sua aceitação, será firmado por uma comissão de servidores, composta de no mínimo 3 (três) membros, que expedirá recibo próprio (termo de recebimento definitivo), em prazo não superior a 05 (cinco) dias corridos.

5.3.6 O recebimento provisório NÃO liquida a despesa e NÃO se presta para autorizar o pagamento dos objetos.

5.3.7 O recebimento provisório ou definitivo não exclui a responsabilidade civil do CONTRATADO em face da eventual existência de vícios redibitórios.

5.3.8 O objeto será rejeitado, no todo ou em parte, quando em desacordo com as especificações constantes neste Termo de Referência e na proposta, devendo ser reparado, corrigido ou substituído no prazo de até 03 (três) dias úteis, a contar da notificação à CONTRATADA, às suas custas, sem prejuízo da aplicação das penalidades. Nesse caso, será suspenso o prazo de recebimento definitivo, até que seja sanada a situação.

5.3.9 Se a Contratada realizar a substituição, adequação e/ou reparos necessários dentro do prazo estipulado, adequando o objeto aos termos pactuados, será recebido provisoriamente e, após constatar a conformidade em face dos termos pactuados, em definitivo, no prazo de até 05 (cinco) dias, pelos agentes acima mencionados.

5.3.10 Caso se verifique que não se mostra possível a adequação do objeto deste Termo de Referência ou que, mesmo depois de concedido prazo para reparações, não foi alcançado o resultado esperado, será cabível a rescisão unilateral do Contrato, com base no que dispõe o art. 77 c/c art. 78, inc. II, da Lei nº. 8.666/93, bem como a aplicação de penalidades, conforme o disposto no art. 87 da referida Lei, com abertura de processo administrativo em que se garantirá o contraditório e a ampla defesa.

5.3.11 A Comissão de Recebimento, fará a conferência da quantidade e qualidade dos materiais entregues, conforme especificações técnicas discriminadas no Termo de Referência.

5.4 Local de Utilização do Objeto

O objeto será utilizado no **Hospital Infantil Cosme e Damião-HICD/SESAU/RO**, localizado na Rua Benedito de Souza Brito, 131, Bairro Industrial, Porto Velho - RO

6. DO PAGAMENTO

6.1 Sem prejuízo dos demais requisitos, para efeito de pagamento, observar-se-á o seguinte:

6.2 Pelo fiel e perfeito fornecimento do objeto definido neste Termo de Referência, a SESAU/RO realizará o pagamento, mediante a entrega da (s) nota (s) fiscal (is), que corresponderá (ão) ao valor do objeto contratado e entregue;

6.3 A Nota Fiscal deverá ser certificada pelo servidores encarregados de fiscalizar a entrega dos materiais, comprovando a execução do objeto adquirido;

6.4 A contratante poderá deduzir do montante a pagar à contratada, os valores correspondentes às multas ou indenizações devidas por esta, previstas neste Termo de Referência.

6.5 Os pagamentos serão efetuados no prazo de até 30 (trinta) dias contados da apresentação da Nota Fiscal devidamente certificada pelo setor competente, conforme dispõe o art. 40, inciso XIV alínea "a", combinado com o art. 73, inciso II, alínea "b", da Lei nº 8.666/93 e alterações.

6.6 Constatando-se qualquer incorreção na Nota Fiscal, bem como qualquer outra circunstância que desaconselhe o seu pagamento, o prazo para pagamento constante do subitem acima fluirá a partir da respectiva regularização;

6.7 O pagamento da despesa só será efetuado quando ordenado após sua regular liquidação. Havendo qualquer divergência no pagamento será efetuado o pagamento da parcela incontroversa sem prejuízo da apuração do valor controvertido;

6.8 A empresa contratada deverá indicar no corpo da nota fiscal, o número e nome do banco, agência e número da conta, para a qual deverá ser realizado o pagamento, via ordem bancária;

6.9 A Contratante não efetuará pagamento de título descontado ou por meio de cobrança em banco, bem como os que forem negociados com terceiros por intermédio da operação de "factoring";

6.10 As despesas bancárias decorrentes de transferência de valores para outras praças serão de responsabilidade da empresa contratada;

6.11 A nota fiscal deverá ser entregue e acompanhada das certidões de regularidade documental emitida pelo Fisco competente e demais documentos.

7. DOTAÇÃO ORÇAMENTÁRIA

De acordo com a Informação nº 2289/2022/SESAU-NPPS (0030582974), a despesa requerida poderá ser programada conforme informação abaixo:

DESCRIÇÃO DA DESPESA	
Contratação de empresa especializada em fornecimento de 2(duas) Placas Luminosas, devidamente instaladas no Prédio do Hospital Infantil Cosme e Damião - HICD.	
Resposta ao:	Despacho (0030520357)

PROGRAMA DE TRABALHO	UNIDADE ATENDIDA	FONTE DE RECURSO	NATUREZA DA DESPESA
17.012.10.302.2034.4009 - ASSEGURAR ATENDIMENTO EM SAÚDE NAS UNIDADES HOSPITALARES	Hospital Infantil São Cosme e Damião - HICD	0100 - Recursos do Tesouro - Exercício Corrente (Recursos Ordinários) 0110 - Recursos do Tesouro - Exercício Corrente (Recursos para Apoio das Ações e Serviços de Saúde)	3.3.90.30 - Material de consumo

		0300 - Recursos do Tesouro - Exercícios Anteriores (Recursos Ordinários)	
		0310 - Recursos do Tesouro - Exercícios Anteriores (Recursos para Apoio das Ações e Serviços de Saúde)	
		0213 - Recursos de Outras Fontes - Exercício Corrente (Cota-parte da Compensação Financeira dos Recursos Hídricos)	
		0613 - Recursos de Outras Fontes - Exercícios Anteriores (Cota-parte da Compensação Financeira dos Recursos Hídricos)	
		0209 - Recursos de Outras Fontes - Exercício Corrente (Recursos do Sistema Único de Saúde)	
		0609 - Recursos de Outras Fontes - Exercícios Anteriores (Recursos do Sistema Único de Saúde - SUS)	

8. ESTIMATIVA DA DESPESA

O valor estimado para a pretensa contratação será determinado pela pesquisa de preços que será efetuada no mercado pelo Núcleo de análise Processual (NAP) pertencente a Gerência Administrativa (GAD) da Secretaria Estadual de Saúde/SESAU.

9. SANÇÕES

9.1 Sem prejuízo das sanções cominadas no art. 87, I, III e IV, da Lei nº 8.666/93, pela inexecução total ou parcial do contrato, a Administração poderá, garantida a prévia e ampla defesa, aplicar à Contratada multa de até 10% (dez por cento) sobre a parte inadimplida.

9.2 Se a adjudicatária recusar-se a retirar o instrumento contratual injustificadamente ou se não apresentar situação regular na ocasião dos recebimentos, garantida a prévia e ampla defesa, aplicar à Contratada multa de até 10% (dez por cento) sobre o valor total adjudicado.

9.3 Ficará impedido de licitar e de contratar com o Estado de Rondônia e será descredenciado no SICAF, pelo prazo de até 5 (cinco) anos, sem prejuízo das multas previstas em edital e no contrato e das demais cominações legais, garantido o direito à ampla defesa, o licitante que, convocado dentro do prazo de validade de sua proposta:

- I - não assinar o contrato;
- II - não entregar a documentação exigida no edital;
- III - apresentar documentação falsa;
- IV - causar o atraso na execução do objeto;
- V - não mantiver a proposta;

- VI - falhar na execução do contrato;
- VII - fraudar a execução do contrato;
- VIII - comportar-se de modo inidôneo;
- IX - declarar informações falsas; e
- X - cometer fraude fiscal.

9.4 As sanções descritas no item 8.3, também se aplicam aos integrantes do cadastro de reserva, em pregão para registro de preços que, convocados, não honrarem o compromisso assumido sem justificativa ou com justificativa recusada pela administração pública.

9.5 As sanções serão registradas e publicadas no SICAF e Cadastro de Fornecedores Impedidos de Licitar e Contratar com a Administração Pública Estadual - CAGEFIMP.

9.6 A multa, eventualmente imposta à Contratada, será automaticamente descontada da fatura a que fizer jus, acrescida de juros moratórios de 1% (um por cento) ao mês. Caso a contratada não tenha nenhum valor a receber do Estado, ser-lhe-á concedido o prazo de 05 (cinco) dia úteis, contados de sua intimação, para efetuar o pagamento da multa. Após esse prazo, não sendo efetuado o pagamento, serão deduzidos da garantia. Mantendo-se o insucesso, seus dados serão encaminhados ao órgão competente para que seja inscrita na dívida ativa, podendo, ainda a Administração proceder à cobrança judicial.

9.7 As multas previstas nesta seção não eximem a adjudicatária ou contratada da reparação dos eventuais danos, perdas ou prejuízos que seu ato punível venha causar à Administração.

9.8 De acordo com a gravidade do descumprimento, poderá ainda a licitante se sujeitar à Declaração de inidoneidade para licitar ou contratar com a Administração Pública enquanto perdurarem os motivos determinantes da punição ou até que seja promovida a reabilitação perante a própria autoridade que aplicou a penalidade, que será concedida sempre que o contratado ressarcir a Administração pelos prejuízos resultantes e depois de decorrido o prazo da sanção aplicada com base na legislação vigente.

9.9 A sanção denominada "Advertência" só terá lugar se emitida por escrito e quando se tratar de faltas leves, assim entendidas como aquelas que não acarretarem prejuízos significativos ao objeto da contratação, cabível somente até a segunda aplicação (reincidência) para a mesma infração, caso não se verifique a adequação da conduta por parte da Contratada, após o que deverão ser aplicadas sanções de grau mais significativo.

9.10 As sanções serão aplicadas sem prejuízo da responsabilidade civil e criminal que possa ser acionada em desfavor da Contratada, conforme infração cometida e prejuízos causados à administração ou a terceiros.

9.11 Para efeito de aplicação de multas, às infrações são atribuídos graus, com percentuais de multa conforme a tabela a seguir, que elenca apenas as principais situações previstas, não eximindo de outras equivalentes que surgirem, conforme o caso:

ITEM	DESCRIÇÃO DA INFRAÇÃO	GRAU	MULTA*
1.	Permitir situação que crie a possibilidade ou cause dano físico, lesão corporal ou consequências letais; por ocorrência.	06	4,0% por dia
2.	Usar indevidamente informações sigilosas a que teve acesso; por ocorrência.	06	4,0% por dia
3.	Destruir ou danificar documentos por culpa ou dolo de seus agentes; por ocorrência.	05	3,2% por dia
4.	Fornecer informação pérfida de serviço ou substituição de material; por ocorrência.	02	0,4% por dia

Para os itens a seguir, deixar de:			
5.	Ressarcir o órgão por eventuais danos causados por sua culpa, em qualquer bem/material.	02	0,4% por dia
6.	Fornecer os certificados exigidos para o objeto, por tipo e por ocorrência.	02	0,4% por dia
7.	Manter a documentação de habilitação atualizada; por item, por ocorrência.	01	0,2% por dia

*** Incidente sobre o valor da parcela inadimplida.***

9.12 As sanções aqui previstas poderão ser aplicadas concomitantemente, facultada a defesa prévia do interessado, no respectivo processo, no prazo de 05 (cinco) dias úteis.

9.13 Após 30 (trinta) dias da falta de execução do objeto, será considerada inexecução total do contrato, o que ensejará a rescisão contratual.

9.14 As sanções de natureza pecuniária serão diretamente descontadas de créditos que eventualmente detenha a CONTRATADA ou efetuada a sua cobrança na forma prevista em lei.

9.15 As sanções previstas não poderão ser relevadas, salvo ficar comprovada a ocorrência de situações que se enquadrem no conceito jurídico de força maior ou casos fortuitos, devidos e formalmente justificados e comprovados, e sempre a critério da autoridade competente, conforme prejuízo auferido.

9.16 A autoridade competente, na aplicação das sanções, levará em consideração a gravidade da conduta do infrator, o caráter educativo da pena, bem como o dano causado à Administração, observado o princípio da proporcionalidade.

9.17 A sanção será obrigatoriamente registrada no Sistema de Cadastramento Unificado de Fornecedores – SICAF, bem como em sistemas Estaduais.

9.18 Também ficam sujeitas às penalidades de suspensão de licitar e impedimento de contratar com o órgão licitante e de declaração de inidoneidade, previstas no subitem anterior, as empresas ou profissionais que, em razão do contrato decorrente desta licitação:

- a) Tenham sofrido condenações definitivas por praticarem, por meio dolosos, fraude fiscal no recolhimento de tributos;
- b) Tenham praticado atos ilícitos visando a frustrar os objetivos da licitação;
- c) Demonstrem não possuir idoneidade para contratar com a Administração em virtude de atos ilícitos praticados.

10. OBRIGAÇÕES E RESPONSABILIDADES:

10.1 DA CONTRATADA

10.1.1 Prestar os serviços de acordo com este Termo de Referência;

10.1.2 Entregar fielmente o objeto contratado no prazo estipulado ou executa o serviço conforme proposta apresentada;

10.1.3 Zelar pela perfeita execução da entrega do material ou do serviço, devendo as falhas que porventura vierem a ocorrer, serem sanadas no menor prazo possível.

10.1.4 Comunicar à Contratante qualquer anormalidade que vierem a ocorrer na entrega do material ou da execução do serviço e prestar os esclarecimentos julgados necessários;

10.1.5 Não transferir a outrem, no todo ou em parte, a avença firmada sem previa e expressa anuência da Contratante;

10.1.6 Manter durante toda a execução do objeto as condições inicialmente pactuadas;

10.1.7 Emitir e encaminhar Nota Fiscal do Material devidamente preenchida com marca, nome do fabricante e outros.

10.1.8 Responsabilizar-se pela substituição do produto entregue, impossibilitado de uso devido, perda ou deterioração de suas características, mesmo estando dentro do prazo de validade, em condições normais de estocagem, uso e manuseio, devendo ser trocados no prazo máximo a ser determinado pelo setor competente, contados a partir de comunicação formal do responsável, o ônus de todas as despesas decorrentes da efetivação da troca será da Contratada.

10.1.9 Cumprir fielmente o objeto do presente instrumento.

10.1.10 Indicar um preposto devidamente habilitado, com poderes para representá-lo em tudo o que se relacionar com o fornecimento objeto do registro.

10.1.11 Arcar com todas as despesas, diretas ou indiretas, decorrentes do cumprimento das obrigações assumidas e todos os tributos incidentes, sem qualquer ônus à contratante, devendo efetuar os respectivos pagamentos na forma e nos prazos previstos em Lei.

10.1.12 Responsabilizar-se por todos os ônus, encargos, perdas e danos em quando for constatado que tenham sido ocasionados em decorrência do fornecimento do objeto.

10.1.13 Notificar a contratante da ocorrência de qualquer imprevisto que venha causar atrasos ou impedimentos à execução regular dos serviços/objeto, justificando o atraso, o que, em hipótese alguma eximirá a contratada das obrigações assumidas, salvo caso fortuito ou força maior devidamente caracterizado.

10.1.14 Em atendimento ao princípio do Desenvolvimento Estadual Sustentável e da sustentabilidade ambiental na aquisição de bens, conforme Art. 6º, inciso I, Decreto Estadual nº 21264/2016 e Art. 5º, inciso I, Instrução Normativa nº 01/2010, os produtos deverão, no que couber, ser constituídos no todo ou em parte, por material reciclado, atóxico ou biodegradável.

10.2 DA CONTRATANTE:

10.2.1 Acompanhar, fiscalizar e avaliar a entrega do material objeto desta contratação, exercendo a mais ampla e completa fiscalização, diretamente ou por prepostos designados;

10.2.2 Fornecer todos os elementos necessários à perfeita execução dos serviços contratados,

10.2.3 Exigir o cumprimento de todas as obrigações assumidas pela contratada, de acordo com as cláusulas contratuais e os termos de sua proposta.

10.2.4 Zelar para que durante toda a prestação do serviço sejam mantidas, em compatibilidade com as obrigações assumidas pela contratada, todas as condições de habilitação e qualificação exigidas para contratação junto à Administração Pública.

10.2.5 Comunicar à Contratada toda e qualquer irregularidade referente ao objeto.

10.2.6 Efetuar o pagamento à Contratada mediante apresentação da respectiva fatura, após comprovação da regularidade fiscal e do ateste pela Contratante, através de crédito em conta bancária observando-se a legislação atual.

10.2.7 Prestar as informações e os esclarecimentos que venham a ser solicitados pela Contratada.

11. DA HABILITAÇÃO E QUALIFICAÇÃO TÉCNICA

11.1 Documentação relativa a qualificação técnica:

Considerando a Orientação Técnica nº 001/2017/GAB/SUPEL, de 14 de fevereiro de 2017, publicada no Diário Oficial de Rondônia de 24 de fevereiro de 2017, alterada pela Orientação Técnica nº 002/2017/GAB/SUPEL, de 08 de março de 2018, publicada no Diário Oficial de 10 de março de 2017, que estabelece conceitos e critérios de análise de atestado de capacidade técnica.

Considerando que nas aquisições de até R\$ 80.000,00 (oitenta mil reais) fica dispensado o Atestado de Capacidade Técnica (art. 3º, I, da Orientação Técnica nº 001/2017/GAB/SUPEL).

Considerando que conforme informações através de pesquisa de preços com objeto similar ao do presente termo de referência, o valor da contratação será inferior ao valor de R\$ 80.000,00 (oitenta mil), dispensa-se a apresentação de Atestado de Capacidade Técnica para o objeto deste termo de referência.

11.2 Documentação relativa a habilitação jurídica

- a) No caso de empresário individual: inscrição no Registro Público de Empresas Mercantis, a cargo da Junta Comercial da respectiva sede;
- b) Em se tratando de microempreendedor individual – MEI: Certificado da Condição de Microempreendedor Individual - CCMEI, cuja aceitação ficará condicionada à verificação da autenticidade no sítio <http://www.portaldoempreendedor.gov.br/>;
- c) No caso de sociedade empresária ou empresa individual de responsabilidade limitada - EIRELI: ato constitutivo, estatuto ou contrato social em vigor, devidamente registrado na Junta Comercial da respectiva sede, acompanhado de documento comprobatório de seus administradores;
- d) No caso de sociedade simples: inscrição do ato constitutivo no Registro Civil das Pessoas Jurídicas do local de sua sede, acompanhada de prova da indicação dos seus administradores;
- e) No caso de cooperativa: ata de fundação e estatuto social em vigor, com a ata da assembleia que o aprovou, devidamente arquivado na Junta Comercial ou inscrito no Registro Civil das Pessoas Jurídicas da respectiva sede, bem como o registro de que trata o art. 107 da Lei nº 5.764, de 1971;
- f) No caso de agricultor familiar: Declaração de Aptidão ao Pronaf – DAP ou DAP-P válida, ou, ainda, outros documentos definidos pelo Ministério do Desenvolvimento Social, nos termos do art. 4º, §2º do Decreto nº 7.775, de 2012.
- g) No caso de produtor rural: matrícula no Cadastro Específico do INSS – CEI, que comprove a qualificação como produtor rural pessoa física, nos termos da Instrução Normativa RFB nº 971, de 2009 (arts. 17 a 19 e 165).
- h) No caso de empresa ou sociedade estrangeira em funcionamento no País: decreto de autorização, e se for o caso, ato de registro ou autorização para funcionamento expedido pelo órgão competente, quando a atividade assim o exigir.

10.1.1. Os documentos acima deverão estar acompanhados da última alteração ou da consolidação respectiva.

11.3 Documentação relativa à regularidade fiscal

- a) Prova de regularidade fiscal perante a Fazenda Nacional, mediante apresentação de certidão expedida conjuntamente pela Secretaria da Receita Federal do Brasil (RFB) e pela Procuradoria Geral da Fazenda Nacional (PGFN), referente a todos os créditos tributários federais e à Dívida Ativa da União (DAU) por elas administrados, inclusive aqueles relativos à Seguridade Social, nos termos da Portaria Conjunta nº 1.751, de 02/10/2014, do Secretário da Receita Federal do Brasil e da Procuradora-Geral da Fazenda Nacional;
- b) Certidão de Regularidade de Débitos com a Fazenda Estadual, admitida comprovação também, por meio de “certidão positiva com efeito de negativo”, diante da existência de débito confesso, parcelado e em fase de adimplemento;
- c) Certidão de Regularidade de Débitos com a Fazenda Municipal, admitida comprovação também, por meio de “certidão positiva com efeito de negativo”, diante da existência de débito confesso, parcelado e em fase de adimplemento;
- d) Certidão de Regularidade do FGTS, admitida comprovação também, por meio de “certidão positiva com efeito de negativo”, diante da existência de débito confesso, parcelado e em fase de adimplemento

e) Prova de inscrição no Cadastro Nacional de Pessoas Jurídicas ou no Cadastro de Pessoas Físicas, conforme o caso; Poderão ser aceitas certidão (ões) positiva (s) com efeito de negativa.

11.4 Documentação Relativa à Qualificação Econômica - Financeira

a) Certidão Negativa de Recuperação Judicial – Lei nº. 11.101/05 (recuperação judicial, extrajudicial e falência) emitida pelo órgão competente, expedida nos últimos 90 (noventa) dias caso não conste o prazo de validade.

a.1). Na hipótese de apresentação de Certidão Positiva de recuperação judicial, o (a) Pregoeiro verificará se a licitante teve seu plano de recuperação judicial homologado pelo juízo, conforme determina o art.58 da Lei 11.101/2005.

a.2) Caso a empresa licitante não obteve acolhimento judicial do seu plano de recuperação judicial, a licitante será inabilitada, uma vez que não há demonstração de viabilidade econômica.

b) Balanço Patrimonial, referente ao último exercício social, ou o Balanço de Abertura, caso a licitante tenha sido constituída em menos de um ano, devidamente autenticado ou registrado na Junta Comercial do Estado, para que o(a) Pregoeiro(a) possa aferir se esta possui Patrimônio Líquido (licitantes constituídas há mais de um ano) ou Capital Social (licitantes constituídas há menos de um ano), de no mínimo **X% (xxxx por cento)** do valor estimado do item que o licitante estiver participando. **DEFINIR O PERCENTUAL.**

b.1) no caso do licitante classificado em mais de um item/lote, o aferimento do cumprimento da disposição acima levará em consideração a soma de todos os valores referencias;

b.2) caso seja constatada a insuficiência de patrimônio líquido ou capital social para a integralidade dos itens/lotos em que o licitante estiver classificado, o Pregoeiro o convocará para que decida sobre a desistência do(s) item(ns)/lote(s) até o devido enquadramento a regra acima disposta;

b.3) as regras descritas nos itens b.1 e b.2 deverão ser observadas em caso de ulterior classificação de licitante que já se consagrou classificado em outro item(ns)/lote(s).

b.4) Fica dispensada a apresentação de Balanço Patrimonial para os itens destinados à ME/EPP.

11.4. RELATIVOS À REGULARIDADE TRABALHISTA:

a) Certidão de Regularidade de Débito – CNDT, para comprovar a inexistência de débitos inadimplidos perante a Justiça do Trabalho, admitida comprovação também, por meio de “certidão positiva com efeito de negativo”, diante da existência de débito confesso, parcelado e em fase de adimplemento.

11.5 RELATIVOS A QUALIFICAÇÃO TÉCNICA

11.5.1. Apresentação de pelo menos um atestado(s) e/ou declaração (ões) de Capacidade Técnica, fornecido por pessoa jurídica de direito público ou privado, comprovado o desempenho da licitante em contrato(s) pertinente e compatível em características e quantidades ao do objeto da licitação, conforme delimitado abaixo e na Orientação Técnica nº 001/2017/GAB/SUPEL de 14/02/2017, DOE/RO nº 46 de 10/03/2017, alterada pela Orientação Técnica n. 002/2017, em seu art. 4º, dispõe o seguinte:

"Art. 4º Os Termos de Referência, Projetos Básicos e Editais relativos à aquisição de bens e materiais de consumo comuns, considerando o valor estimado da contratação, devem observar o seguinte:

1 – até 80.000,00 (oitenta mil reais) - apresentar Atestado de Capacidade Técnica compatível em características;

II - de 80.000,00 (oitenta mil reais) a 650.000,00 (seiscentos e cinquenta mil reais) - apresentar Atestado de Capacidade Técnica compatível em características e quantidade, limitados a parcela de maior relevância e valor significativo;

III – acima de 650.000,00 (seiscentos e cinquenta mil reais) – apresentar Atestado de Capacidade Técnica compatível em características, quantidade e prazo, limitados a parcela de maior relevância e valor significativo.

a) Entende-se por pertinente e compatível em **características** o(s) atestado(s) que em sua individualidade ou soma de atestados, contemplem que a licitante forneceu material de xxxxxx. **DEFINIR O QUE SERIA CONDIZENTE.**

b) Entende-se por pertinente e compatível em **quantidade** o(s) atestado(s) que em sua individualidade ou soma de atestados, contemplem que a licitante fornece ou forneceu o percentual de xx% (xxx por cento) dos itens em que a empresa apresentar proposta. **DEFINIR O PERCENTUAL.**

18.5.2. O atestado deverá indicar dados da entidade emissora (razão social, CNPJ, endereço, telefone, fax, data de emissão) e dos signatários do documento (nome, função, telefone, etc.), além da descrição do objeto e quantidade expressa em unidade ou valor.

18.5.3. A ausência dos dados indicados acima, acerca do reconhecimento de firma em cartório competente, não enseja na imediata inabilitação do licitante, cabendo a Comissão de Licitação, se for o caso, empreender diligência para averiguar a veracidade do documento. (Orientação técnica número 001/2017/GAB/SUPEL de 14/02/2017, publicada no Diário Oficial de Rondônia no dia 24/02/2017 e número 002/2017/GAB/SUPEL de 08/03/2017, publicada no Diário Oficial de Rondônia no dia 10/03/2017).

12. DAS DECLARAÇÕES

a) Declaração que a empresa não emprega menor de 18 anos, conforme disposto no inciso 33 do art. 7º da Constituição Federal.

b) Declaração de que o representante da empresa não é servidor público, nos termos do art. 12 da Constituição Estadual.

13. DA APLICAÇÃO DO ART. 8º DO DECRETO ESTADUAL Nº 21.675/2017 - COTA ME/EPP

13.1 A SUPEL ficará autorizada, em cumprimento ao disposto ART. 8º Do Decreto Estadual Nº 21.675/2017 - COTA ME/EPP, reservar até 25% (vinte e cinco por cento) por item ou lote para a contratação de pequenas empresas do objeto do presente Termo de Referência.

14. DAS PROPOSTAS DE PREÇOS

14.1 A proposta de preços deverá atender aos seguintes requisitos:

a) Prazo de validade da proposta de, no mínimo, 30 (trinta) dias, a contar da data de sua apresentação;

c) Conter especificação clara e completa do serviço ofertado, observadas as especificações constantes deste TR;

e) Conter os preços unitários e o preço global dos itens descritos neste Termo de Referência. Os preços devem ser expressos em R\$ (reais).

14.2 Na proposta deverão ser apresentadas, ainda, quaisquer outras informações afins, que a proponente julgar necessárias ou convenientes.

14.3 As propostas deverão ser elaboradas de acordo com a Solicitação e Aquisição de Materiais/Serviços, sendo que o Julgamento será pelo menor preço por item e menor prazo de entrega.

14.4 No preço a ser proposto deverão estar inclusas todas as despesas inerentes a salários, encargos sociais, tributários, trabalhistas e comerciais, dentre outras (quando houver);

15. DA SUBCONTRATAÇÃO, CESSÃO E/OU TRANSFERÊNCIA

15.1 É vedada a subcontratação, cessão e/ou transferência total ou parcial de quaisquer direitos e/ou obrigações inerentes ao presente Termo de Referência, por parte da CONTRATADA.

16. DA PARTICIPAÇÃO DE EMPRESAS REUNIDAS SOB A FORMA DE CONSÓRCIO

Fica vedada a participação de empresas reunidas sob a forma de consórcio, tendo em vista o objeto da licitação não é de grande porte, complexo tecnicamente, e tampouco operacionalmente inviável de ser executado por apenas uma empresa, portanto, não é o caso da aplicação do art. 33, da Lei Federal nº 8.666/93.

A ausência de consórcio não trará prejuízos à competitividade do certame, visto que, em regra, a formação de consórcios é admitida quando o objeto a ser licitado envolve questões de alta complexidade ou de relevante vulto, em que empresas, isoladamente, não teriam condições de suprir os requisitos de habilitação do edital.

17. DO INSTRUMENTO CONTRATUAL

17.1 A contratação com o fornecedor registrado, de acordo com a necessidade do órgão, será formalizada por intermédio de Nota de Empenho de despesa, nos casos onde a contratação for até 80.000,00 (oitenta mil reais);

17.2 Nos demais casos será formalizado Contrato Administrativo, conforme disposto no Art. 62 da Lei nº. 8.666/93.

18. CONDIÇÕES GERAIS

18.1 O serviço ofertado pela CONTRATADA deverá atender às exigências de qualidade, observados os padrões e normas preconizados pelos órgãos competentes de controle de qualidade industrial – ABNT, INMETRO, etc; atentando-se o proponente, principalmente para as prescrições contidas no art. 39, VIII, da Lei nº 8.078/90 (Código de Defesa do Consumidor).

18.2 Qualquer tolerância da Administração Pública quanto a eventuais infrações não implicará renúncia a direitos e não pode ser entendida como aceitação, novação ou precedente;

18.3 Cumprir e fazer cumprir, todas as diretrizes, normas, regulamentos impostas por este Termo de Referência.

18.4 A Contratada se obriga a aceitar acréscimos ou supressões nas quantidades inicialmente previstas respeitando os limites do artigo 65 da Lei 8.666/93 e suas alterações, tendo como base os preços constantes da (s) proposta (s) Contratada (s), diante de necessidade comprovada da Administração.

18.5 Ficam vedadas a subcontratação total ou parcial do objeto, pela contratada à outra empresa, e a cessão ou transferência total ou parcial do objeto licitado.

18.6 Esse termo de referência encontra-se em harmonia com o Decreto nº 21.264 de 20 de setembro de 2016, que dispõe sobre a aplicação do Princípio do Desenvolvimento Estadual Sustentável no âmbito do Estado de Rondônia.

18.7 Nenhuma reivindicação adicional de pagamento ou reajustamento de preços será considerada.

18.8 Fica estabelecido, caso venha ocorrer algum fato não previsto neste termo de referência e seus anexos, os chamados casos omissos, estes serão dirimidos respeitado o objeto dessa licitação, por meio de aplicação da legislação e demais normas reguladoras da matéria, em especial a lei nº 8.666/93 e 10.520/02, aplicando-se paralelamente, quando for o caso, supletivamente, os princípios da teoria geral dos contratos estabelecidos na legislação civil brasileira e as disposições de direito privado.

Será eleito o foro da Comarca de Porto Velho/RO, com expressa renúncia de qualquer outro, para dirimir os possíveis litígios que decorram do presente procedimento.

19. **ANEXOS**

19.1 Fazem parte deste Termo de Referência o seguinte anexo:

ANEXO I - SAMS

Porto Velho/RO, 06 de dezembro de 2022.

Elaborado por:

Tonny Smaylon Gomes de Carvalho

Agente em Atividades Administrativas

GECOMP/SESAU/RO.

Revisor técnico:

Lucas Gabriel de Oliveira

Gerente de Compras

GECOMP/SESAU/RO

Revisor técnico:

Hospital Infantil Cosme e Damião - HICD

Na Forma do que dispõe o Artigo 7º parágrafo 2º e incisos I, II e III da Lei nº 8.666/93, **aprovo, declaro e dou fé no presente Termo de Referência e anexos.**

(Assinado Eletronicamente)

SEMAYRA GOMES MORET

Secretária Executiva de Estado da Saúde de Rondônia

SESAU/RO



Documento assinado eletronicamente por **Sergio Pereira, Diretor(a)**, em 06/12/2022, às 11:12, conforme horário oficial de Brasília, com fundamento no artigo 18 caput e seus §§ 1º e 2º, do [Decreto nº 21.794, de 5 Abril de 2017](#).



Documento assinado eletronicamente por **Lucas Gabriel de Oliveira, Gerente**, em 04/01/2023, às 13:48, conforme horário oficial de Brasília, com fundamento no artigo 18 caput e seus §§ 1º e 2º, do [Decreto nº 21.794, de 5 Abril de 2017](#).



Documento assinado eletronicamente por **TONNY SMAYLON GOMES DE CARVALHO, Auxiliar Administrativo**, em 04/01/2023, às 13:49, conforme horário oficial de Brasília, com fundamento no artigo 18 caput e seus §§ 1º e 2º, do [Decreto nº 21.794, de 5 Abril de 2017](#).



Documento assinado eletronicamente por **MICHELLE DAHIANE DUTRA, Secretário(a) Executivo(a)**, em 05/01/2023, às 15:38, conforme horário oficial de Brasília, com fundamento no artigo 18 caput e seus §§ 1º e 2º, do [Decreto nº 21.794, de 5 Abril de 2017](#).



A autenticidade deste documento pode ser conferida no site [portal do SEI](#), informando o código verificador **0034089066** e o código CRC **8EDACD54**.

Referência: Caso responda este Termo de Referência, indicar expressamente o Processo nº 0036.081145/2022-18

SEI nº 0034089066



GOVERNO DO ESTADO DE RONDÔNIA
Secretaria de Estado da Saúde - SESAU

SAMS

Órgão Requirante:	Hospital Infantil Cosme e Damião - HICD		Nº. Processo:	0036.081145/2022-18	
Fonte de Recurso:	0100; 0110; 0300; 0310; 0213; 0613; 0209; 0609.	Programa Atividade:	17.012.10.302.2034.4009	Elemento Despesa:	3.3.90.30
Exposição de Motivo:	Contratação de empresa especializada no fornecimento e instalação de 2 (duas) placas luminosas de identificação no Prédio do Hospital Infantil Cosme e Damião		Referente Documentos nº:	Informação nº 2289/2022/SESAU-NPPS (0030582974) Estudo Técnico SESAU- GECOMP (0030644880)	

ITEM	ESPECIFICAÇÕES	QUANTIDADE	VALOR UNITÁRIO (R\$)	VALOR TOTAL (R\$)
01	Placa oficial de identificação com painel em ferro galvanizado fabricada em ACM(Material de Alumínio Composto) 3mm, com letras em PVC expandido de 10mm, pintura e verniz automotivo, impressão digital com laminação UC e braços e refletores em LED para iluminação da faixa, devidamente fixada na Elevação 01 - FRONTAL (Entrada de ambulância) do Hospital Infantil Cosme e Damião - HICD medindo 11m X 2m conforme layout da placa e projeto de instalação	01 UNIDADE		
02	Placa oficial de identificação com painel em ferro galvanizado fabricada em ACM(Material de Alumínio Composto) 3mm, com letras em PVC expandido de 10mm, pintura e verniz automotivo, impressão digital com laminação UC e braços e refletores em LED para iluminação da faixa, devidamente fixada na Elevação 04 - LATERAL ESQUERDA (Entrada do ambulatório) do Hospital Infantil Cosme e Damião - HICD medindo 9m X 2m conforme layout da placa e projeto de instalação	01 UNIDADE		

VALOR TOTAL

Em conformidade com Estudo Técnico (0032990174).

Carimbo do CNPJ/CPF-ME:	Local:	Responsável pela cotação da Empresa:	Valor da Proposta: R\$
	Data:	Fone:	Validade Proposta: 60 (sessenta) dias
	Banco: Agência: C/C:	Assinatura:	Prazo de Entrega:

Porto Velho/RO, 06 de dezembro de 2022.

Elaborado por:

Tonny Smaylon Gomes de Carvalho
Agente Administrativo
GECOMP/SESAU

Revisor técnico:

Luis Clodoaldo Cavalcante Neto
Gerente de Administrativo
GECOMP/SESAU/RO

Revisores técnicos:

Hospital Infantil Cosme e Damião - HICD

Na Forma do que dispõe o Artigo 7º parágrafo 2º e incisos I, II e III da Lei nº 8.666/93, **aprovo, declaro e dou fé no presente anexo.**

(Assinado Eletronicamente)

SEMAYRA GOMES MORET

Secretária Executiva de Estado da Saúde de Rondônia

SESAU/RO

Documento assinado eletronicamente por **Sergio Pereira, Diretor(a)**, em 06/12/2022, às 11:12, conforme horário oficial de Brasília, com fundamento no artigo 18 caput e seus §§ 1º e 2º, do [Decreto nº 21.794, de 5 Abril de 2017](#).



Documento assinado eletronicamente por **LUIS CLODOALDO CAVALCANTE NETO, Gerente**, em 05/01/2023, às 10:55, conforme horário oficial de Brasília, com fundamento no artigo 18 caput e seus §§ 1º e 2º, do [Decreto nº 21.794, de 5 Abril de 2017](#).



Documento assinado eletronicamente por **TONNY SMAYLON GOMES DE CARVALHO, Auxiliar Administrativo**, em 05/01/2023, às 10:57, conforme horário oficial de Brasília, com fundamento no artigo 18 caput e seus §§ 1º e 2º, do [Decreto nº 21.794, de 5 Abril de 2017](#).



Documento assinado eletronicamente por **MICHELLE DAHIANE DUTRA, Secretário(a) Executivo(a)**, em 05/01/2023, às 15:38, conforme horário oficial de Brasília, com fundamento no artigo 18 caput e seus §§ 1º e 2º, do [Decreto nº 21.794, de 5 Abril de 2017](#).



A autenticidade deste documento pode ser conferida no site [portal do SEI](#), informando o código verificador **0034093574** e o código CRC **A96865BF**.