

SUPERINTENDÊNCIA ESTADUAL DE LICITAÇÕES - SUPEL/RO
Equipe de licitação SIGMA

05/11/2020

SEI/ABC - 0014399836 - Portaria



Diário Oficial do Estado de Rondônia nº 213
Disponibilização: 03/11/2020
Publicação: 03/11/2020

Superintendência Estadual de Compras e Licitações - SUPEL

Portaria nº 129 de 03 de novembro de 2020

O SUPERINTENDENTE DE LICITAÇÕES DO ESTADO DE RONDÔNIA, no uso de suas atribuições legais e regimentais previstas no art. 17, VIII do Decreto Estadual nº 8.978, de 31 de Janeiro de 2000;

RESOLVE:

Art. 1º Designar a Equipe de Licitação SIGMA:

I – PREGOEIRA:

a) NILSÉIA KETES;

II - MEMBROS DA EQUIPE DE APOIO:

a) JENILSON REIS DE AZEVEDO;

b) MARINA DIAS MORAES TAUFMANN;

c) JESSICA BAZAN PADILHA GRACILIANO.

Art. 2º Fica designado como **Pregoeira Substituta** MARINA DIAS MORAES TAUFMANN, que desempenhará atividade nas ausências e impedimentos do titular.

Art. 3º Esta portaria entra em vigor na data de sua publicação.

Art. 4º Dê-se ciência, publique-se e cumpra-se.

MÁRCIO ROGÉRIO GABRIEL

Superintendente/SUPEL



Documento assinado eletronicamente por Genean Prestes dos Santos, Diretora Executiva, em 03/11/2020, às 11:39, conforme horário oficial de Brasília, com fundamento no artigo 18 caput e seus §§ 1º e 2º, do [Decreto nº 21.794, de 5 Abril de 2017](#).

A autenticidade deste documento pode ser conferida no site [portal do SEI](#), informando o código

https://sei.sistemas.ro.gov.br/sei/controlador.php?acao=documento_imprimir_web&acao_origem=arvore_visualizar&id_documento=16121032&infra_s... 1/2

SUPERINTENDÊNCIA ESTADUAL DE LICITAÇÕES - SUPEL/RO
Equipe de licitação **SIGMA**

ERRATA

Pregão Eletrônico Nº. 053/2021/SIGMA/SUPEL/RO

Processo administrativo: 0057.320717/2020-71

Objeto: Contratação de empresa especializada na prestação de serviços contínuos de recepção, com emprego de mão-de-obra qualificada e habilitada, bem como fornecimento dos materiais necessários à execução do serviço, visando atender ao Hospital Infantil Cosme e Damião, pelo período de 12 (doze) meses..

A Superintendência Estadual de Licitações **COMUNICA** aos interessados em especial às empresas adquiriram o Ato Convocatório que o mesmo sofreu alterações no valor estimado e no anexo II do Edital – Quadro Comparativo de Preços conforme segue:

Onde se lê:

[...]

Valor Total da licitação R\$ **748.965,60**

Anexo II – Quadro Comparativo de Preços

Leia-se: [...]

Valor Total da licitação R\$ **851.818,32**

Anexo II – Quadro Comparativo de Preços

ITEM	DESCRIÇÃO	UND	QUANT	VALOR UNITÁRIO	VALOR TOTAL MENSAL	VALOR TOTAL AUAL
1	Prestação de Serviços Contínuos na recepção de entrada - 12 (doze) horas diurnas, de segunda-feira a domingo, envolvendo 01 (um) recepcionista em turnos de 12 (doze) x 36 (trinta e seis) horas.	Posto DIURNO em escala 12x36	2	R\$ 11.291,77	R\$ 22.583,54	R\$ 271.002,48
2	Prestação de Serviços Contínuos na recepção de entrada - 12 (doze) horas noturnas, de segunda-feira a domingo, envolvendo 01 (um) recepcionista em turnos de 12 (doze) x 36 (trinta e seis) horas.	Posto NOTURNO em escala 12x36	2	R\$ 12.369,85	R\$ 24.739,70	R\$ 296.876,40
3	Prestação de Serviços Contínuos na recepção de Orientações (Entrada de pacientes para triagem, consultórios e/ou internação) - 12 (doze) horas diurnas, de segunda-feira a domingo, envolvendo 01 (um) recepcionista em turnos de 12 (doze) x 36 (trinta e seis) horas	Posto DIURNO em escala 12x36	1	R\$ 11.291,77	R\$ 11.291,77	R\$ 135.501,24

SUPERINTENDÊNCIA ESTADUAL DE LICITAÇÕES - SUPEL/RO
Equipe de licitação SIGMA

4	Prestação de Serviços Contínuos na recepção de Orientações (Entrada de pacientes para triagem, consultórios e/ou internação) - 12 (doze) horas noturnas, de segunda feira a domingo, envolvendo 01 (um) recepcionista em turnos de 12 (doze) x 36 (trinta e seis) horas.	Posto NOTURNO em escala 12x36	1	R\$ 12.369,85	R\$ 12.369,85	R\$ 148.438,20
						VALOR TOTAL MENSAL R\$ 70.984,86
						VALOR TOTAL ANUAL R\$ 851.818,32

Em atendimento ao art. 20 do Decreto Estadual nº. 12.205/06, e ainda, ao § 4º, do Art. 21, da Lei 8.666/93, a qual se aplica subsidiariamente a modalidade Pregão, fica reaberto o prazo inicialmente estabelecido, conforme abaixo:

DATA: **03.05.2021**

HORÁRIO: **10h00min (horário de Brasília)**

ENDEREÇO ELETRÔNICO: www.comprasnet.gov.br

NILSEIA KETES COSTA
 Pregoeira equipe SIGMA/SUPEL/RO
 Mat. 300061141



SUPERINTENDÊNCIA ESTADUAL DE LICITAÇÕES - SUPEL/RO
Equipe de licitação **SIGMA**

PREGÃO ELETRÔNICO Nº.
053/2021/SIGMA/SUPEL/RO

S
U
P
E
L

AVISO

Recomendamos aos licitantes a leitura atenta às condições/exigências expressas neste edital e seus anexos, notadamente quanto ao credenciamento, objetivando uma perfeita participação no certame licitatório.

Dúvidas: (69) 3212-9271

SUPERINTENDÊNCIA ESTADUAL DE LICITAÇÕES - SUPEL/RO
Equipe de licitação SIGMA
EDITAL DE LICITAÇÃO
PREGÃO ELETRÔNICO N°: 053/2021/SIGMA/SUPEL/RO

1 – DAS DISPOSIÇÕES GERAIS

PREÂMBULO:

A SUPERINTENDÊNCIA ESTADUAL DE LICITAÇÕES, por meio de seu(a) Pregoeiro(a) e Equipe de Apoio, nomeada por força das disposições contidas na Portaria n° 129/2020/SUPEL-CI, publicada no DOE do dia 03/11/2020, torna público que se encontra autorizada a realização da licitação na modalidade de PREGÃO, na forma ELETRÔNICA, sob o n° 053/2021/SIGMA/SUPEL/RO, do tipo MENOR PREÇO GLOBAL, tendo por finalidade a qualificação de empresas e a seleção da proposta mais vantajosa, na forma de execução indireta, no regime de empreitada por preço unitário, conforme disposições descritas neste edital e seus anexos, em conformidade com as [Leis Federais n° 10.520/02](#) e [n° 8.666/93](#) e suas alterações a qual se aplica subsidiariamente a modalidade de Pregão, com os [Decretos Estaduais n° 12.205/06](#), [n° 16.089/2011](#) e [n° 21.675/2017](#), [Decreto Federal n° 10.024/2019](#), com a [Lei Complementar n° 123/06](#) e suas alterações, com a [Lei Estadual n° 2414/2011](#), e demais legislações vigentes, tendo como interessada a **Secretaria de Estado da Saúde**.

1.1.1. A Secretaria de Logística e Tecnologia da Informação – SLTI, do Ministério do Planejamento, Orçamento e Gestão, atua como Órgão provedor do Sistema Eletrônico;

1.1.2. Sempre será admitido que o presente Edital de Licitação, na modalidade PREGÃO, na forma ELETRÔNICA, foi cuidadosamente examinado pelas LICITANTES, sendo assim, não se isentarão do fiel cumprimento dos dispostos neste edital e seus anexos, devido à omissão ou negligência oriunda do desconhecimento ou falsa interpretação de quaisquer de seus itens;

1.1.3. O instrumento convocatório e todos os elementos integrantes encontram-se disponíveis, para conhecimento e retirada, no endereço eletrônico: <https://www.comprasgovernamentais.gov.br/>.

1.1.4. A sessão inaugural deste PREGÃO ELETRÔNICO dar-se-á por meio do sistema eletrônico, na data e horário, conforme abaixo:

DATA DE ABERTURA: 03 de maio de 2021.

HORÁRIO: às 10h00min. (HORÁRIO DE BRASÍLIA – DF)

ENDEREÇO ELETRÔNICO: <https://www.comprasgovernamentais.gov.br/>

1.1.5. Não havendo expediente ou ocorrendo qualquer fato superveniente que impeça a abertura do certame na data marcada, a sessão será automaticamente transferida para o primeiro dia útil subsequente, no mesmo horário e locais estabelecidos no preâmbulo deste Edital, desde que não haja comunicação do(a) Pregoeiro(a) em contrário.

1.1.6. Os horários mencionados neste Edital de Licitação referem-se ao horário oficial de Brasília - DF.

1.2. DA FORMALIZAÇÃO E AUTORIZAÇÃO:

1.2.1. Esta Licitação encontra-se formalizada e autorizada por meio do Processo Administrativo n° **0057.320717/2020-71**, e destina-se a garantir a observância do princípio constitucional da isonomia e a selecionar a proposta mais vantajosa para a Administração Pública e será processada e julgada em estrita conformidade com os princípios básicos da legalidade, da impessoalidade, da moralidade, da igualdade, da publicidade, da probidade administrativa, da vinculação ao instrumento convocatório, do julgamento objetivo

SUPERINTENDÊNCIA ESTADUAL DE LICITAÇÕES - SUPEL/RO
Equipe de licitação SIGMA

de que lhe são correlatos.

1.1.2. O processo acima mencionado poderá ser consultado por meio do Sistema Eletrônico de Informações-SEI (<https://www.sei.ro.gov.br/sobre>).

2 – DAS DISPOSIÇÕES DO OBJETO

2.1 Do Objeto: Contratação de empresa especializada na prestação de serviços contínuos de recepção, com emprego de mão-de-obra qualificada e habilitada, bem como fornecimento dos materiais necessários à execução do serviço, visando atender ao Hospital Infantil Cosme e Damião, pelo período de 12 (doze) meses.

2.1.1. Em caso de discordância existente entre as especificações deste objeto descritas no endereço eletrônico – COMPRASNET/CATMAT/CATSER, e as especificações constantes no ANEXO I deste Edital – Termo de Referência, prevalecerão as últimas;

2.2. Local/Horários/Execução: Ficam aquelas estabelecidas [no item 4.1 do Anexo I – Termo de Referência](#), as quais foram devidamente aprovadas pelo ordenador de despesa do órgão requerente.

2.3. Prazo/Cronograma de Execução: Ficam aquelas estabelecidas [no item 4.3 do Anexo I – Termo de Referência](#), as quais foram devidamente aprovadas pelo ordenador de despesa do órgão requerente.

2.4. Do recebimento e fiscalização: Ficam aquelas estabelecidas [no item 4.2 subitens do Anexo I – Termo de Referência](#), as quais foram devidamente aprovadas pelo ordenador de despesa do órgão requerente.

2.5. Da Garantia Contratual: Ficam aquelas estabelecidas [no item 4.5 do Anexo I – Termo de Referência](#), as quais foram devidamente aprovadas pelo ordenador de despesa do órgão requerente.

3 – DA IMPUGNAÇÃO AO EDITAL

3.1. Até 02 (dois) dias úteis que anteceder a abertura da sessão pública, qualquer cidadão e licitante poderá IMPUGNAR o instrumento convocatório deste PREGÃO ELETRÔNICO, conforme art. 18, § 1º e § 2º do [Decreto Estadual nº 12.205/06](#), devendo o licitante mencionar o número do pregão, o ano e o número do processo licitatório, manifestando-se PREFERENCIALMENTE via e-mail: sigma.supel@gmail.com (ao transmitir o e-mail, o mesmo deverá ser confirmado pelo(a) Pregoeiro(a) e/ou equipe de apoio responsável, para não tornar sem efeito, pelo telefone (069) 3212- 9271, ou ainda, protocolar o original junto a Sede desta Superintendência de Licitações, no horário das 07h30min. às 13h30min., de segunda-feira a sexta-feira, situada na Av. Farquar, S/N - Bairro: Pedrinhas - Complemento: Complexo Rio Madeira, Ed. Prédio Central –Rio Pacaás Novos, 2º Andar em Porto Velho/RO - CEP: 76.903-036, Telefone: (0XX) 69.3212-9242.

3.1.1. Caberá o(a) Pregoeiro(a), auxiliada pela equipe de apoio, **decidir sobre a impugnação no prazo de até 24 (vinte e quatro) horas.**

3.1.2. A decisão do(a) Pregoeiro(a) quanto à **impugnação** será informada **preferencialmente via e-mail (aquele informado na impugnação), e ainda através do campo próprio do Sistema Eletrônico do site Comprasnet**, ficando o licitante obrigado a acessá-lo para obtenção das informações prestadas pelo(a) Pregoeiro(a).

3.1.3. Acolhida à impugnação contra o ato convocatório, desde que altere a formulação da proposta de preços, será definida e publicada nova data para realização do certame.

SUPERINTENDÊNCIA ESTADUAL DE LICITAÇÕES - SUPEL/RO
Equipe de licitação SIGMA

3.1.3.1. Até 24 (vinte e quatro) horas da sessão inaugural, o(a) Pregoeiro(a) deverá disponibilizar a resposta da impugnação protocolada, caso contrário, o(a) Pregoeiro(a) antes da data e horário previsto suspenderá o certame licitatório, para confecção da resposta pretendida, e assim, definir uma nova data para a realização do referido certame.

4 – DO PEDIDO DE ESCLARECIMENTO E INFORMAÇÕES ADICIONAIS QUE DEVERÃO SER INCONDICIONALMENTE OBSERVADOS

4.1. Os pedidos de esclarecimentos, decorrentes de dúvidas na interpretação deste Edital e seus anexos, e as informações adicionais que se fizerem necessárias à elaboração das propostas, referentes ao processo licitatório deverão ser enviados o(a) Pregoeiro(a), até 03 (três) dias úteis anteriores à data fixada para abertura da sessão pública do PREGÃO ELETRÔNICO, conforme art. 19 do [Decreto Estadual n.º 12.205/06](#), manifestando-se PREFERENCIALMENTE via e-mail: sigma.supel@gmail.com (ao transmitir o e-mail, o mesmo deverá ser confirmado pelo(a) Pregoeiro(a) e/ou equipe de apoio responsável, para não tornar sem efeito, pelo telefone (069) 3212- 9271 ou ainda, protocolar o original junto a Sede desta Superintendência, no horário das 07h: 30min. às 13h:30min. (Horário de Rondônia), de segunda-feira a sexta-feira, situada na Av. Farquar, S/N - Bairro: Pedrinhas - Complemento: Complexo Rio Madeira, Ed. Pacaás Novos - 2º Andar, em Porto Velho/RO - CEP: 76.903-036, Telefone: (0XX) 69.3212-9242, devendo o licitante mencionar o número do Pregão, o ano e o número do processo licitatório.

4.1.1. Até a data definida para a sessão inaugural, o(a) Pregoeiro(a) deverá disponibilizar a resposta dos esclarecimentos protocolados, caso contrário, o(a) Pregoeiro(a) antes da data e horário previsto suspenderá o certame licitatório, para confecção da resposta pretendida, e assim, definir uma nova data para a realização do referido certame.

4.2. As respostas às dúvidas formuladas, bem como as informações que se tornarem necessárias durante o período de elaboração das propostas, ou qualquer modificação introduzida no edital no mesmo período, serão encaminhadas em forma de aviso de erratas, adendos modificadores ou notas de esclarecimentos, às licitantes que tenham adquirido o Edital.

5 – DAS CONDIÇÕES PARA PARTICIPAÇÃO

5.1. A participação nesta licitação importa à proponente na irrestrita aceitação das condições estabelecidas no presente Edital, bem como, a observância dos regulamentos, normas administrativas e técnicas aplicáveis, inclusive quanto a recursos. A não observância destas condições ensejará no sumário IMPEDIMENTO da proponente, no referido certame.

5.1.1. Não cabe aos licitantes, após sua abertura, alegação de desconhecimento de seus itens ou reclamação quanto ao seu conteúdo. Antes de elaborar suas propostas, as licitantes deverão ler atentamente o Edital e seus anexos, devendo estar em conformidade com as especificações do [ANEXO I \(TERMO DE REFERÊNCIA\)](#).

5.2. Como requisito para participação no PREGÃO ELETRÔNICO o Licitante deverá manifestar, em campo próprio do Sistema Eletrônico, que cumpre plenamente os requisitos de habilitação e que sua proposta de preços está em conformidade com as exigências do instrumento convocatório, bem como a descritiva técnica constante do ANEXO I (TERMO DE REFERÊNCIA).

5.2.1. A declaração falsa relativa ao cumprimento dos requisitos de habilitação e proposta sujeitará o licitante às sanções previstas neste Edital e nas demais cominações legais (Art. 7º, Lei n. 10.520/02)

5.3. Poderão participar deste PREGÃO ELETRÔNICO as empresas que:

SUPERINTENDÊNCIA ESTADUAL DE LICITAÇÕES - SUPEL/RO
Equipe de licitação SIGMA

5.3.1. Atendam às condições deste EDITAL e seus Anexos, inclusive quanto à documentação exigida para habilitação, e estiverem devidamente credenciados na Secretaria de Logística e Tecnologia da Informação – SLTI, do Ministério do Planejamento, Orçamento e Gestão, por meio do site www.comprasgovernamentais.gov.br/;

5.3.2. Poderão participar desta Licitação, somente empresas que estiverem regularmente estabelecidas no País, cuja finalidade e ramo de atividade seja compatível com o objeto desta Licitação;

5.3.3. Poderão participar cooperativas e outras formas de associativismo, desde que, dependendo da natureza do serviço, não haja, quando da execução contratual, a caracterização do vínculo empregatício entre os executores diretos dos serviços (cooperados) e a pessoa jurídica da cooperativa ou a própria Administração Pública.

5.3.4. As Licitantes interessadas deverão proceder ao credenciamento antes da data marcada para início da sessão pública via internet.

5.3.5. O credenciamento dar-se-á pela atribuição de chave de identificação e de senha, pessoal e intransferível, para acesso ao Sistema Eletrônico, no site www.comprasgovernamentais.gov.br.

5.3.6. O credenciamento junto ao provedor do Sistema implica na responsabilidade legal única e exclusiva do Licitante, ou de seu representante legal e na presunção de sua capacidade técnica para realização das transações inerentes ao Pregão Eletrônico.

5.3.7. O uso da senha de acesso pelo Licitante é de sua responsabilidade exclusiva, incluindo qualquer transação efetuada diretamente ou por seu representante, não cabendo ao provedor do Sistema, ou da Superintendência Estadual de Licitações - SUPEL, promotora da licitação, responsabilidade por eventuais danos decorrentes do uso indevido da senha, ainda que, por terceiros.

5.3.8. A perda da senha ou a quebra de sigilo deverão ser comunicadas ao provedor do Sistema para imediato bloqueio de acesso.

5.3.9. Como requisito para participação deste Pregão Eletrônico, a licitante deverá manifestar, em campo próprio do Sistema Eletrônico, que cumpre plenamente os requisitos de habilitação e que sua proposta encontra-se em conformidade com as exigências previstas neste Edital, ressalvados os casos de participação de microempresa e de empresa de pequeno porte, no que concerne a regularidade fiscal.

5.4. Não poderão participar deste PREGÃO ELETRÔNICO, empresas que estejam enquadradas nos seguintes casos:

5.4.1. Que se encontrem sob falência, concurso de credores, dissolução ou liquidação;

5.4.2. Sob a forma de consórcio;

5.4.3. Empresa declarada inidônea para licitar ou contratar com a Administração Pública (Federal, Estadual e Municipal), durante o prazo de sanção; conforme art. 87, inciso IV, da Lei nº 8.666/93;

5.4.4. Empresa impedida de licitar e contratar com o Estado de Rondônia, durante o prazo da sanção; conforme art. 7º, da Lei nº 10.520/2002;

5.4.5. Empresa punida com suspensão temporária (art. 87, inciso III, da Lei nº 8.666/93) do direito de licitar e contratar com a Administração Pública (Federal, Estadual e Municipal), durante o prazo de sanção;

SUPERINTENDÊNCIA ESTADUAL DE LICITAÇÕES - SUPEL/RO
Equipe de licitação SIGMA

5.4.6. Empresário proibido de contratar com o Poder público, nos termos do art. 12 da Lei nº 8.429/92 (Lei de Improbidade Administrativa), durante o prazo de sanção;

5.4.7. Empresário proibido de contratar com a Administração Pública, em razão do disposto no art. 72, parágrafo 8º, inciso V, da Lei nº 9.605/98 (Lei de Crimes ambientais), durante o prazo de sanção;

5.5. Não poderão concorrer direta ou indiretamente nesta licitação:

5.5.1. Servidor ou dirigente de órgão ou Entidade contratante ou responsável pela licitação, conforme [art. 9º, inciso III, da Lei Federal nº 8.666/93](#).

5.5.2. É vedada a participação de servidor público na qualidade de diretor ou integrante de conselho da empresa licitante, participante de gerência ou Administração da empresa, ou exercer o comércio, exceto na qualidade de acionista, cotista ou comanditário. Conforme preceitua artigo 12 da Constituição Estadual c/c artigo 155 da Lei Complementar 68/92.

5.5.3. A Licitante arcará integralmente com todos os custos de preparação e apresentação de sua proposta de preços, independente do resultado do procedimento licitatório.

5.5.4. Uma Licitante, ou grupo, suas filiais ou empresas que fazem parte de um mesmo grupo econômico ou financeiro, somente poderá apresentar uma única proposta de preços. Caso uma Licitante participe em mais de uma proposta de preços, estas propostas de preços não serão levadas em consideração e serão rejeitadas pela Entidade de Licitação.

5.5.5. Para tais efeitos entende-se que, fazem parte de um mesmo grupo econômico ou financeiro, as empresas que tenham diretores, acionistas (com participação em mais de 5%), ou representantes legais comuns, e aquelas que dependam ou subsidiem econômica ou financeiramente a outra empresa.

6 – DA QUALIFICAÇÃO DAS ME, EPP, AGRICULTORES FAMILIARES, PRODUTORES RURAIS PESSOA FÍSICA, MICROEMPREENDEDORES INDIVIDUAIS E SOCIEDADES COOPERATIVAS DE CONSUMO.

6.1 As microempresas e das empresas de pequeno porte e empresas equiparadas a ME/EPP, agricultores familiares, produtores rurais, pessoa física, microempreendedores individuais e sociedades cooperativas de consumo devem atender as disposições estabelecidas na Lei Complementar nº 123, de 14 de dezembro de 2006 e demais normas de estilo para fins de fruição dos benefícios ali dispostos.

7 – DO CRITÉRIO DE JULGAMENTO DA PROPOSTA DE PREÇOS

7.1. O julgamento da Proposta de Preços dar-se-á pelo critério de **MENOR PREÇO GLOBAL**, observadas as especificações técnicas e os parâmetros mínimos de desempenho definidos no Edital.

8 – DO REGISTRO (INSERÇÃO) DA PROPOSTA DE PREÇOS NO SISTEMA ELETRÔNICO

8.1. A participação no Pregão Eletrônico dar-se-á por meio da digitação da senha privativa da Licitante e subsequente encaminhamento da proposta de preços **COM VALOR TOTAL GLOBAL (CONFORME EXIGÊNCIA DO SISTEMA ELETRÔNICO)**, a partir da data da liberação do Edital no site www.comprasgovernamentais.gov.br, até o horário limite de início da Sessão Pública, horário de Brasília, exclusivamente por meio do Sistema Eletrônico, quando, então, encerrar-se-á, automaticamente, a fase de

SUPERINTENDÊNCIA ESTADUAL DE LICITAÇÕES - SUPEL/RO
Equipe de licitação SIGMA

recebimento da proposta de preços. Durante este período a Licitante poderá incluir ou excluir proposta de preços.

8.1.1. O Licitante será inteiramente responsável por todas as transações assumidas em seu nome no sistema eletrônico, assumindo como verdadeiras e firmes suas propostas e subsequentes lances, se for o caso (inciso III, Art. 13, [Decreto nº 12.205/2006](#)), bem como acompanhar as operações no sistema durante a sessão, ficando responsável pelo ônus decorrente da perda de negócios diante da inobservância de quaisquer mensagens emitidas pelo sistema ou de sua desconexão (inciso IV, art. 13, [Decreto nº 12.205/2006](#)).

8.1.2. As propostas de preços registradas no Sistema Comprasnet, implicarão em plena aceitação, por parte da Licitante, das condições estabelecidas neste Edital e seus Anexos;

8.2. Após a divulgação do Edital no endereço eletrônico www.comprasgovernamentais.gov.br, as Licitantes deverão **REGISTRAR** suas propostas de preços, no campo **“DESCRIÇÃO DETALHADA DO SERVIÇO”**, contendo a **DESCRIÇÃO DO SERVIÇO OFERTADO**, incluindo **QUANTIDADE, PREÇO (CONFORME SOLICITA O SISTEMA COMPRASNET)**, até a data e hora marcada para a abertura da sessão, exclusivamente por meio do sistema eletrônico, quando, então, encerrar-se-á, automaticamente, a fase de recebimento de proposta, **SOB PENA DE DESCLASSIFICAÇÃO DE SUA PROPOSTA**.

8.2.1. A planilha de custos e formação de preços exigida no subitem 11.5.2 deverá ser apresentada após a fase de lances, conforme convocação, observando o que dispõe o edital.

8.2.2. As propostas registradas no Sistema **COMPRASNET NÃO DEVEM CONTER NENHUMA IDENTIFICAÇÃO DA EMPRESA PROPONENTE**, visando atender o princípio da impessoalidade e preservar o sigilo das propostas. Em caso de identificação da licitante na proposta registrada, esta será **DESCLASSIFICADA** pelo(a) Pregoeiro(a).

8.3. A Licitante será responsável por todas as transações que forem efetuadas em seu nome no Sistema Eletrônico, assumindo como firmes e verdadeiras sua proposta de preços e lances inseridos em sessão pública.

8.4. O licitante deverá obedecer rigorosamente aos termos deste Edital e seus anexos. Em caso de discordância existente entre as especificações **do objeto** descritas no **COMPRASNET e as especificações constantes no ANEXO I (TERMO DE REFERÊNCIA)**, prevalecerão as últimas.

8.5. Na Proposta de Preços registrada/inserida no sistema deverão estar incluídos todos os insumos que o compõem, tais como: despesas com mão-de-obra, materiais, equipamentos, impostos, taxas, fretes, descontos e quaisquer outros que incidam direta ou indiretamente na execução do objeto desta licitação, os quais deverão compor sua proposta.

09 – DA FORMULAÇÃO DE LANCES, CONVOCAÇÃO DAS ME/EPP E CRITÉRIOS DE DESEMPATE

9.1. A partir da data e horário estabelecido no subitem 1.1.4 de conformidade com o estabelecido neste Edital, o(a) Pregoeiro(a) abrirá a sessão pública, verificando as propostas de preços lançadas no sistema, as quais deverão estar em perfeita consonância com as especificações e condições detalhadas no **Item 8.2** do Edital.

9.1.1. O(a) Pregoeiro(a) poderá suspender a sessão para visualizar e analisar, preliminarmente, a proposta ofertada que se encontra inserida no campo **“DESCRIÇÃO DETALHADA DO SERVIÇO”** do sistema, confrontando suas características com as exigências do Edital e seus anexos (**podendo, ainda, ser analisado pelo órgão requerente**), **DESCLASSIFICANDO**, motivadamente, aquelas que não estejam em conformidade, que forem omissas ou apresentarem irregularidades insanáveis.

SUPERINTENDÊNCIA ESTADUAL DE LICITAÇÕES - SUPEL/RO
Equipe de licitação SIGMA

9.2. Constatada a existência de proposta incompatível com o objeto licitado ou manifestadamente inexecutável, o(a) Pregoeiro(a) obrigatoriamente justificará, por meio do sistema, e então **DECLASSIFICARÁ**.

9.3. AS LICITANTES DEVERÃO MANTER A IMPESSOALIDADE, NÃO SE IDENTIFICANDO, SOB PENA DE SEREM **DECLASSIFICADAS** DO CERTAME PELO(A) PREGOEIRO(A).

9.4. Em seguida ocorrerá o início da etapa de lances, via Internet, única e exclusivamente, no site <https://www.comprasgovernamentais.gov.br/> conforme Edital.

9.5. Todas as licitantes poderão apresentar lances para os **LOTES** cotados, exclusivamente por meio do Sistema Eletrônico, sendo o licitante imediatamente informado do seu recebimento e respectivo horário de registro e valor.

9.5.1. Assim como será lançado na proposta de preços, que deverá conter o menor preço ofertado, os lances serão ofertados observando que somente **serão aceitos somente lances em moeda corrente nacional (R\$), com VALORES UNITÁRIOS E TOTAIS com no máximo 02 (duas) casas decimais, considerando as quantidades constantes no ANEXO I – TERMO DE REFERÊNCIA.**

9.6. A abertura e o fechamento da fase de lances “via Internet” será feita pelo(a) Pregoeiro(a), a qual é responsável somente pelo prazo iminente, sendo o Sistema Comprasnet, responsável pelo fechamento do prazo aleatório.

9.7. As licitantes poderão oferecer lances menores e sucessivos, observado o horário fixado e as regras de sua aceitação;

9.8. A licitante somente poderá oferecer lances inferiores ao último por ele ofertado e registrado no sistema;

9.9. Não serão aceitos dois ou mais lances de mesmo valor, prevalecendo aquele que for recebido e registrado em primeiro lugar;

9.10. Durante o transcurso da sessão pública, as licitantes serão informadas, em tempo real, do valor do menor lance registrado que tenha sido apresentado pelas demais licitantes, vedada a identificação do detentor do lance;

9.11. Sendo efetuado lance manifestamente inexecutável, o(a) Pregoeiro(a) poderá alertar o proponente sobre o valor cotado para o respectivo item, através do sistema, o excluirá, podendo o mesmo ser confirmado ou reformulado pelo proponente;

9.11.1. A exclusão de lance é possível somente durante a fase de lances, conforme possibilita o sistema eletrônico, ou seja, antes do encerramento do item;

9.12.2. O proponente que encaminhar o lance com valor aparentemente inexecutável durante o período de encerramento aleatório, e, não havendo tempo hábil, para exclusão e/ ou reformulação do lance, caso o mesmo não honre a oferta encaminhada, terá sua proposta **DECLASSIFICADA** na fase de aceitabilidade;

9.12. No caso de desconexão com o(a) Pregoeiro(a), no decorrer da etapa competitiva do Pregão Eletrônico, o Sistema Eletrônico poderá permanecer acessível às licitantes para a recepção dos lances;

9.12.1. O(a) Pregoeiro(a), quando possível, dará continuidade a sua atuação no certame, sem prejuízo dos atos realizados;

SUPERINTENDÊNCIA ESTADUAL DE LICITAÇÕES - SUPEL/RO

Equipe de licitação **SIGMA**

9.12.2. Quando a desconexão persistir por tempo superior a **10 (dez) minutos**, a sessão do Pregão Eletrônico será suspensa e terá reinício somente após comunicação expressa aos participantes, através do CHAT MENSAGEM, no endereço eletrônico utilizado para divulgação no site <https://www.comprasgovernamentais.gov.br/>

9.13. A etapa de lances da sessão pública será encerrada mediante aviso de fechamento iminente dos lances de **01 (um) a 60 (sessenta) minutos**, determinado pelo(a) Pregoeiro(a), de acordo com a comunicação às licitantes, emitido pelo próprio Sistema Eletrônico. Decorrido o tempo de iminência, os ITENS entrarão no horário de encerramento aleatório do sistema, **no prazo máximo de até 30 (trinta) minutos**, determinado pelo Sistema Eletrônico, findo o qual o ITEM estará automaticamente encerrado, não sendo mais possível reabri-lo;

9.14. Incumbirá à licitante acompanhar as operações no Sistema Eletrônico durante a sessão pública do Pregão Eletrônico, ficando responsável pelo ônus decorrente da perda de negócios diante da inobservância de quaisquer mensagens emitidas pelo Sistema ou de sua desconexão;

9.15. A desistência em apresentar lance implicará exclusão da licitante da etapa de lances e na manutenção do último preço por ela apresentado, para efeito de ordenação das propostas de preços;

9.16. Após o encerramento da etapa de lances, será verificado se há empate entre as licitantes que neste caso, por força da aplicação da exclusividade obrigatoriamente se enquadram como Microempresa – ME ou Empresa de Pequeno Porte – EPP, conforme determina a [Lei Complementar n. 123/06](#), **CONTROLADO SOMENTE PELO SISTEMA COMPRASNET**;

9.17. Será assegurada preferência, sucessivamente, aos bens e serviços, na forma preconizada no art. 3º, § 2º, incisos II, III, IV e V e art. 45, §2º, ambos da [Lei Federal nº 8.666/93](#), após obedecido o disposto nos subitens antecedentes, o sistema Comprasnet **classificará automaticamente o licitante que primeiro ofertou o último lance.**

10 – DA NEGOCIAÇÃO E ATUALIZAÇÃO DOS PREÇOS

10.1. Após finalização dos lances haverá negociações e atualizações dos preços por meio do CHAT MENSAGEM do sistema Comprasnet, devendo o(a) Pregoeiro(a) examinar a compatibilidade dos preços em relação ao estimado para contratação, **apurado pelo Setor de Pesquisa e Cotação de Preços da SUPEL/RO e planilhas de custos e formação de preços elaborado pela SESAU, bem como, se o valor unitário e total encontram-se com no máximo 02 (duas) casas decimais;**

10.1.1. O(a) Pregoeiro(a) não aceitará e não adjudicará o item cujo preço seja superior ao estimado (valor de mercado) para a contratação, apurado pelo Setor de Pesquisa e Cotação de Preços da SUPEL/RO.

10.1.2. Serão aceitos somente preços em moeda corrente nacional (R\$), com VALORES UNITÁRIOS E TOTAIS com no máximo 02 (duas) casas decimais, considerando as quantidades constantes no ANEXO I – TERMO DE REFERÊNCIA. Caso seja encerrada a fase de lances, e a licitante divergir com o exigido, o(a) Pregoeiro(a), poderá convocar no CHAT MENSAGEM para atualização do referido lance, e/ou realizar a atualização dos valores arredondando-os PARA MENOS automaticamente caso a licitante permaneça inerte.

11 – DA ACEITAÇÃO DA PROPOSTA DE PREÇOS

11.1. Cumpridas as etapas anteriores, o(a) Pregoeiro(a) verificará a aceitação da licitante conforme disposições contidas no presente Edital.

11.1.1. Toda e qualquer informação, referente ao certame licitatório, será transmitida pelo(a) Pregoeiro(a), por meio do CHAT MENSAGEM;

SUPERINTENDÊNCIA ESTADUAL DE LICITAÇÕES - SUPEL/RO
Equipe de licitação SIGMA

11.2. Se a proposta de preços não for aceitável, o(a) Pregoeiro(a) examinará a proposta de preços subsequente e, assim sucessivamente, na ordem de classificação, até a apuração de uma proposta de preços que atenda ao Edital;

11.2.1. Constatada a existência de proposta incompatível com o objeto licitado ou manifestadamente inexequível, o(a) Pregoeiro(a) obrigatoriamente justificará, por meio do sistema, e então **DECLASSIFICARÁ**.

11.2.1.1. O proponente que encaminhar o valor inicial de sua proposta manifestadamente inexequível, caso o mesmo não honre a oferta encaminhada, terá sua proposta rejeitada na fase de aceitabilidade.

11.2.1.2. Quando houver indícios de inexequibilidade da proposta de preço, será oportunizado ao licitante o Princípio do Contraditório e da Ampla Defesa, para que querendo esclareça a composição do preço da sua proposta, ou em caso da necessidade de esclarecimentos complementares, poderão ser efetuadas diligências, na forma do [§ 3º do artigo 43 da Lei Federal nº 8.666/93](#).

11.3. Não poderá haver desistência dos lances ofertados, sujeitando-se o proponente desistente às penalidades estabelecidas neste Edital;

11.4. O julgamento da Proposta de Preços dar-se-á pelo critério estabelecido no [ITEM 7.1](#) deste edital de licitação;

11.5. Para ACEITAÇÃO do valor de menor lance, o(a) Pregoeiro(a) e equipe de apoio analisará a conformidade do objeto proposto com o solicitado no Edital. Para tanto, após a fase de lances, o(a) Pregoeiro(a), antes da aceitação do item, **convocará a licitante de menor preço, no prazo máximo de 120 (cento e vinte) minutos, se outro prazo não for fixado**, para enviar:

11.5.1. A **PROPOSTA DE PREÇOS**, com o valor devidamente atualizado do lance ofertado com a especificação completa do serviço, SOB PENA DE DESCLASSIFICAÇÃO, EM CASO DE DESCUMPRIMENTO DAS EXIGÊNCIAS E DO PRAZO ESTIPULADO; [conforme modelo Anexo IV do edital](#)

11.5.2. PLANILHA DE CUSTOS E FORMAÇÃO DE PREÇOS, permitindo a consistente avaliação dos serviços apresentado, [conforme modelo Anexo III do Anexo I – Termo de Referência](#).

11.5.2.1. Em atendimento aos princípios da eficiência e razoabilidade, bem como, as decisões relativas a retificação de planilhas de formação de custos no transcurso da fase de aceitação da proposta, será possibilitado a licitante convocada (vencedora na Fase de lances ou empresa remanescente) até o limite de 03 (três) oportunidades para retificação de sua planilha de formação de custos, sendo que o (a) Pregoeiro (a) concederá o prazo de 24 (vinte e quatro horas), para que a licitante encaminhe os documentos via sistema (anexo).

11.5.2.2. O (A) Pregoeiro (a) submeterá ao técnico competente (contador/comissão designada), ou Secretaria de origem, para que os mesmos emitam um parecer, o qual subsidiará a decisão de aceitação/desclassificação da proposta no certame.

11.5.2.3. Após as 03 (três) oportunidades de retificação, as planilhas que apresentarem erros (de qualquer natureza), serão desclassificadas pelo (a) pregoeiro (a).

11.5.2.4. Informamos ainda, que as licitantes que deixarem de encaminhar ou encaminharem suas Planilhas de formação de custos, com itens que deveriam constar inicialmente (custos imprescindíveis para a

SUPERINTENDÊNCIA ESTADUAL DE LICITAÇÕES - SUPEL/RO

Equipe de licitação SIGMA

precificação da proposta, conforme a *IN 05/2017/MPOG*), serão desclassificadas.

11.5.3 O ENVIO DA PROPOSTA DE PREÇOS E DA PLANILHA DE CUSTOS, SOLICITADA NO SUBITEM 11.5, DEVERÁ SER ANEXADA CORRETAMENTE NO SISTEMA COMPRASNET, SENDO A MESMA COMPACTADA EM 01 (UM) ÚNICO ARQUIVO (excel, word, Zip, doc, docx, .JPG ou PDF), TENDO EM VISTA QUE O CAMPO DE INSERÇÃO É ÚNICO; A SUPEL CUMPRIRÁ RIGOROSAMENTE O ART. 7º DA LELNº. 10.520/02.

11.5.3.1. Caso a licitante de menor lance seja desclassificada, serão convocadas as licitantes na ordem de classificação de lance.

11.6. Toda e qualquer informação, referente à convocação do anexo será transmitida pelo(a) Pregoeiro(a), via sistema ou por meio do CHAT MENSAGEM, ficando os licitantes obrigados a acessá-lo;

11.7. O(A) PREGOEIRO(A), EM HIPÓTESE ALGUMA, CONVOCARÁ O LICITANTE PARA REENVIO DA PROPOSTA DE PREÇOS FORA DO PRAZO PREVISTO NO SUBITEM 11.5.

11.7.1. Caso a empresa identifique a necessidade de reenvio de documento (proposta ou prospecto) a solicitação deverá ser realizada dentro do prazo estabelecido no subitem 11.5 do Edital.

11.8. Havendo apenas uma oferta, esta poderá ser aceita, desde que atenda a todos os termos do Edital e seu preço seja compatível com o valor estimado da contratação, e atualizado;

11.9. Se a proposta ou lance de menor valor não for aceitável, o(a) Pregoeiro(a) examinará a proposta ou o lance subsequente, verificando a sua aceitabilidade, e assim sucessivamente, até a apuração de uma proposta ou lance que atenda este Edital.

11.10. Na situação em que houver oferta ou lance considerado qualificado para a classificação, o(a) Pregoeiro(a) poderá negociar com a licitante para que seja obtido um preço melhor.

11.11. A aceitação da proposta poderá ocorrer em momento ou data posterior a sessão de lances, a critério do(a) Pregoeiro(a) que comunicará às licitantes por meio do sistema eletrônico, via CHAT MENSAGEM;

11.12. O(a) Pregoeiro(a) poderá encaminhar, pelo Sistema Eletrônico, contraproposta diretamente a licitante que tenha apresentado o lance de menor valor, para que seja obtido um preço justo, bem assim decidir sobre a sua aceitação, divulgando ACEITO, e passando para a fase de habilitação;

12 – DAS CORREÇÕES ADMISSÍVEIS

12.1. Nos casos em que o(a) Pregoeiro(a) constatar a existência de erros numéricos nas propostas de preços, sendo estes não significativos, proceder-se-á as correções necessárias para a apuração do preço final da proposta, obedecendo às seguintes disposições:

12.1.1. Havendo divergências entre o preço final registrado sob a forma numérica e o valor apresentado por extenso, prevalecerá este último;

12.1.2. Havendo divergências nos subtotais, provenientes dos produtos de quantitativos por preços unitários, o(a) Pregoeiro(a) procederá à correção dos subtotais, mantendo os preços unitários e alterando em consequência o valor da proposta.

13 – DA HABILITAÇÃO DA(S) LICITANTE(S)

SUPERINTENDÊNCIA ESTADUAL DE LICITAÇÕES - SUPEL/RO

Equipe de licitação SIGMA

13.1. Concluída a fase de ACEITAÇÃO, ocorrerá a fase de habilitação da(s) licitantes(s);

13.1.1. A documentação de habilitação das Licitantes poderá ser substituída pelo **Sistema de Cadastramento de Fornecedores - SICAF, e pelo Certificado de Registro Cadastral - CRC**, expedido pela

Superintendência Estadual de Licitações – SUPEL/RO, **NOS DOCUMENTOS POR ELES ABRANGIDOS;**

13.1.2. Os cadastros supramencionados serão consultados pelo(a) Pregoeiro(a), onde seus respectivos certificados, relatórios e declarações, serão inclusos aos autos.

13.1.2.1. O licitante que não possuir o cadastro nesta Superintendência poderá providenciá-lo antes da data de abertura da sessão, no Setor de Protocolo da SUPEL, podendo obter informações por meio do telefone (69) 3212-9242.

13.1.2.2. Caso as licitantes tenham algum tipo de dificuldade em anexar no sistema os documentos exigidos para a habilitação, as mesmas deverão entrar em contato com a Central de Serviços SERPRO, via telefone 0800 9789001, ou e-mail: css.serpro@serpro.gov.br ou através do formulário eletrônico: <https://cssinter.serpro.gov.br/SCCDPortalWEB/pages/dynamicPortal.jsf?ITEMNUM=2348>

13.2. O licitante deverá declarar, em campo próprio do Sistema, sob pena de inabilitação, que não emprega menores de dezoito anos em trabalho noturno, perigoso ou insalubre, nem menores de dezesseis anos em qualquer trabalho, salvo na condição de aprendiz, a partir dos quatorze anos, na forma do art. 27, inciso V, da [Lei nº 8.666/93](#), com a redação dada pela [Lei nº 9.854, de 27 de outubro de 1999](#).

13.3. O licitante deverá declarar, em campo próprio do sistema, que se compromete a informar a SUPERVENIÊNCIA DE FATO IMPEDITIVO de sua habilitação, nos termos do [§ 2º do art. 32 da Lei nº 8.666/93](#), observadas as penalidades cabíveis.

13.4. RELATIVOS À REGULARIDADE FISCAL:

a) Prova de regularidade fiscal perante a Fazenda Nacional, mediante apresentação de certidão expedida conjuntamente pela Secretaria da Receita Federal do Brasil (RFB) e pela Procuradoria-Geral da Fazenda Nacional (PGFN), referente a todos os créditos tributários federais e à Dívida Ativa da União (DAU) por elas administrados, inclusive aqueles relativos à Seguridade Social, nos termos da Portaria Conjunta [nº 1.751, de 02/10/2014](#), do Secretário da Receita Federal do Brasil e da Procuradora-Geral da Fazenda Nacional;

b) Certidão de Regularidade de Débitos com a Fazenda Estadual, admitida comprovação também, por meio de “certidão positiva com efeito de negativo”, diante da existência de débito confesso, parcelado e em fase de adimplemento;

c) Certidão de Regularidade de Débitos com a Fazenda Municipal, admitida comprovação também, por meio de “certidão positiva com efeito de negativo”, diante da existência de débito confesso, parcelado e em fase de adimplemento;

d) Certidão de Regularidade do FGTS, admitida comprovação também, por meio de “certidão positiva com efeito de negativo”, diante da existência de débito confesso, parcelado e em fase de adimplemento

e) Prova de inscrição no Cadastro Nacional de Pessoas Jurídicas ou no Cadastro de Pessoas Físicas, conforme o caso;

13.5. RELATIVOS À REGULARIDADE TRABALHISTA:

a) **Certidão de Regularidade de Débito – CNDT**, para comprovar a inexistência de débitos inadimplidos
Avenida Farquar, 2986, Palácio Rio Madeira, Edifício Rio Pacaás Novos Segundo Andar, Bairro Pedrinhas -Tel.: (69) 3212-9271 CEP.: 76.820-408 - Porto Velho – RO

SUPERINTENDÊNCIA ESTADUAL DE LICITAÇÕES - SUPEL/RO

Equipe de licitação **SIGMA**

perante a Justiça do Trabalho, admitida comprovação também, por meio de “certidão positiva com efeito de negativo”, diante da existência de débito confesso, parcelado e em fase de adimplemento.

13.6. RELATIVOS À HABILITAÇÃO JURÍDICA:

- a) No caso de empresário individual: inscrição no Registro Público de Empresas Mercantis, a cargo da Junta Comercial da respectiva sede;
- b) Em se tratando de microempreendedor individual – MEI: Certificado da Condição de Microempreendedor Individual - CCMEI, cuja aceitação ficará condicionada à verificação da autenticidade no sítio <http://www.portaldoempreendedor.gov.br/>;
- c) No caso de sociedade empresária ou empresa individual de responsabilidade limitada - EIRELI: ato constitutivo, estatuto ou contrato social em vigor, devidamente registrado na Junta Comercial da respectiva sede, acompanhado de documento comprobatório de seus administradores;
- d) No caso de sociedade simples: inscrição do ato constitutivo no Registro Civil das Pessoas Jurídicas do local de sua sede, acompanhada de prova da indicação dos seus administradores;
- e) No caso de cooperativa: ata de fundação e estatuto social em vigor, com a ata da assembleia que o aprovou, devidamente arquivado na Junta Comercial ou inscrito no Registro Civil das Pessoas Jurídicas da respectiva sede, bem como o registro de que trata o [art. 107 da Lei nº 5.764, de 1971](#);
- f) No caso de agricultor familiar: Declaração de Aptidão ao Pronaf – DAP ou DAP-P válida, ou, ainda, outros documentos definidos pelo Ministério do Desenvolvimento Social, nos termos do art. 4º, §2º do [Decreto nº 7.775, de 2012](#).
- g) No caso de produtor rural: matrícula no Cadastro Específico do INSS – CEI, que comprove a qualificação como produtor rural pessoa física, nos termos da Instrução [Normativa RFB nº 971, de 2009 \(arts. 17 a 19 e 165\)](#).
- h) No caso de empresa ou sociedade estrangeira em funcionamento no País: decreto de autorização, e se for o caso, ato de registro ou autorização para funcionamento expedido pelo órgão competente, quando a atividade assim o exigir.

13.6.1. Os documentos acima deverão estar acompanhados da última alteração ou da consolidação respectiva.

13.7. RELATIVOS À QUALIFICAÇÃO ECONÔMICO-FINANCEIRA:

- a) Certidão Negativa de Recuperação Judicial – [Lei nº. 11.101/05 \(recuperação judicial, extrajudicial e falência\)](#) emitida pelo órgão competente, **expedida nos últimos 90 (noventa) dias** caso não conste o prazo de validade.
 - a.1). Na hipótese de apresentação de Certidão Positiva de recuperação judicial, o (a) Pregoeiro verificará se a licitante teve seu plano de recuperação judicial homologado pelo juízo, conforme determina o art.58 da Lei 11.101/2005.
 - a.2) Caso a empresa licitante não obteve acolhimento judicial do seu plano de recuperação judicial, a licitante será inabilitada, uma vez que não há demonstração de viabilidade econômica.

SUPERINTENDÊNCIA ESTADUAL DE LICITAÇÕES - SUPEL/RO

Equipe de licitação **SIGMA**

b) **Balço Patrimonial**, referente ao último exercício social, ou o Balço de Abertura, caso a licitante tenha sido constituída em menos de um ano, devidamente autenticado ou registrado na Junta Comercial do Estado, para que o(a) Pregoeiro(a) possa aferir se esta possui Patrimônio Líquido (licitantes constituídas há mais de um ano) ou Capital Social (licitantes constituídas há menos de um ano), não inferior a 5% (cinco por cento) do valor arrematado pela empresa licitante.

b1. no caso do licitante classificado em mais de um item/lote, o aferimento do cumprimento da disposição acima levará em consideração a soma de todos os valores referencias;

b2. caso seja constatada a insuficiência de patrimônio líquido ou capital social para a integralidade dos itens/lotos em que o licitante estiver classificado, o Pregoeiro o convocará para que decida sobre a desistência do(s) item(ns)/lote(s) até o devido enquadramento a regra acima disposta;

b3. as regras descritas nos itens 1 e 2 deverão ser observadas em caso de ulterior classificação de licitante que já se consagrou classificado em outro item(ns)/lote(s).

13.8. RELATIVOS À QUALIFICAÇÃO TÉCNICA

13.8.1 Documentação relativa a qualificação técnica

a) Apresentação de pelo menos um Atestado(s) de Capacidade Técnica (declaração ou certidão) fornecidos por pessoa jurídica de direito público ou privado, comprovando o desempenho da licitante em contrato pertinente e compatível em características, quantidades e prazos com o objeto da licitação, conforme delimitado abaixo.

a.1 Entende-se por pertinente e compatível em **características** o(s) atestado(s) que em sua individualidade ou soma de atestados, contemplem a parcela de maior relevância do serviço(s)/fornecimento objeto desta licitação, qual seja serviços de recepção;

a.2 Entende-se por pertinente e compatível em **quantidade** o(s) atestado(s) que em sua individualidade ou soma de atestados concomitantes no período de execução (tendo sido os serviços/fornecimentos dos atestados prestados no mesmo período), comprove que a empresa prestou ou presta satisfatoriamente serviços com as especificações demandadas no objeto deste termo em contrato para atender com pelo menos 20% (vinte por cento) do quantitativo de postos solicitados neste termo.

a.3 Entende-se por pertinente e compatível em **prazo** o(s) atestado(s) que em sua individualidade ou soma de atestados concomitantes no período de execução (tendo sido os serviços/fornecimentos dos atestados prestados no mesmo período), comprove que a empresa prestou ou presta satisfatoriamente serviços com as especificações demandadas no objeto deste termo, pelo período mínimo de 20% (vinte por cento) da vigência proposta, ou seja, pelo menos 06 (seis) meses de atuação.

a.4 Sendo o atestado e/ou declaração emitido por pessoa de direito público deverá constar órgão, cargo e matrícula do emitente. (Orientação técnica número 001/2017/GAB/SUPEL de 14/02/2017, publicada no Diário Oficial de Rondônia no dia 24/02/2017 e número 002/2017/GAB/SUPEL de 08/03/2017, publicada no Diário Oficial de Rondônia no dia 10/03/2017).

a.5 Em caso de dúvidas sobre a veracidade do atestado, antecipa-se a diligência prevista no art. 43 parágrafo 3º da Lei Federal 8.666/93 para que sejam encaminhados em conjunto os documentos comprobatórios de atendimentos, quais sejam: notas fiscais de compra e venda, cópias de contratos, notas de empenho, acompanhados de editais de licitação, dentre outros. Caso não sejam encaminhados, o Pregoeiro os solicitará no decorrer do certame para certificar a veracidade das informações e atendimento da finalidade do Atestado. (Parecer nº 628/2020/SESAU-DIJUR (0013603259) (Orientação técnica número 001/2017/GAB/SUPEL de 14/02/2017, publicada no Diário Oficial de Rondônia no dia 24/02/2017 e número 002/2017/GAB/SUPEL de 08/03/2017, publicada no Diário Oficial de Rondônia no dia 10/03/2017).

SUPERINTENDÊNCIA ESTADUAL DE LICITAÇÕES - SUPEL/RO
Equipe de licitação SIGMA

13.9. Caso a licitante esteja com algum documento de Habilitação desatualizado, ou que não seja contemplado pelo CADASTRO DA SUPEL ou pelo SICAF, o mesmo **DEVERÁ SER ANEXADO EM CAMPO PRÓPRIO DO SISTEMA COMPRASNET**, quando o Pregoeiro realizar a convocação da licitante para enviar o ANEXO, **no prazo máximo de 120 (cento e vinte) minutos, se outro prazo não for fixado, SOB PENA DE INABILITAÇÃO.**

13.10. Toda e qualquer informação, referente à convocação do anexo será transmitida pelo Pregoeiro, através do sistema eletrônico.

13.11. A DOCUMENTAÇÃO DE HABILITAÇÃO ANEXADA NO SISTEMA COMPRASNET TERÁ EFEITO PARA TODOS OS ITENS, OS QUAIS A EMPRESA ENCONTRA-SE CLASSIFICADA.

13.11.1. O ENVIO DE TODA DOCUMENTAÇÃO SOLICITADA, DEVERÁ SER ANEXADA CORRETAMENTE NO SISTEMA COMPRASNET, SENDO A MESMA COMPACTADA EM 01 (UM) ÚNICO ARQUIVO (excel, word, .Zip, .doc, .docx, .JPG ou PDF), TENDO EM VISTA QUE O CAMPO DE INSERÇÃO É ÚNICO; A SUPEL CUMPRIRÁ RIGOROSAMENTE O [ART. 7º DA LEI Nº. 10.520/02](#).

13.12. O(A) PREGOEIRO(A), EM HIPÓTESE ALGUMA, CONVOCARÁ O LICITANTE PARA REENVIO DA DOCUMENTAÇÃO DE HABILITAÇÃO FORA DO PRAZO PREVISTO NO SUBITEM 13.9.

13.12.1. Caso a empresa identifique a necessidade de reenvio de documento (habilitação) a solicitação deverá ser realizada dentro do prazo estabelecido no [subitem 13.9](#) do Edital.

13.13. A documentação de habilitação enviada implicará em plena aceitação, por parte da licitante, das condições estabelecidas neste Edital e seus Anexos, vinculando o seu autor ao cumprimento de todas as condições e obrigações inerentes ao certame;

13.14. O(a) Pregoeiro(a) poderá suspender a sessão para análise da documentação de habilitação.

13.15. O não envio dos anexos ensejará à licitante, as sanções previstas neste Edital e nas normas que regem este Pregão.

13.16. Para fins de habilitação, a verificação pelo(a) Pregoeiro(a) nos sítios oficiais de órgão e entidades emissores de certidões constitui meio legal de prova;

13.16.1. A Administração não se responsabiliza pela perda de negócios quanto aos documentos exigidos para habilitação que puderem ser emitidos pelo(a) Pregoeiro(a) via *on line*, gratuitamente, quando da ocorrência de eventuais problemas técnicos de sistemas ou quaisquer outros, pois é de inteira responsabilidade das licitantes a apresentação dos documentos exigíveis legalmente quando da convocação, pelo(a) Pregoeiro(a), para o envio dos mesmos.

13.17. As LICITANTES que deixarem de apresentar quaisquer dos documentos exigidos para a Habilitação na presente licitação ou os apresentar em desacordo com o estabelecido neste Edital, serão inabilitadas.

13.18. As microempresas e empresas de pequeno porte deverão apresentar toda a documentação exigida para

SUPERINTENDÊNCIA ESTADUAL DE LICITAÇÕES - SUPEL/RO

Equipe de licitação **SIGMA**

efeito de comprovação de regularidade fiscal e trabalhista, mesmo que esta apresente alguma restrição.

13.18.1. Havendo alguma restrição na comprovação da Regularidade Fiscal e Trabalhista, será assegurado o prazo de 5 (cinco) dias úteis, cujo termo inicial corresponderá ao momento em que o proponente for declarado o vencedor do certame, prorrogável por igual período, a critério da administração pública, para a regularização da documentação, pagamento ou parcelamento do débito e emissão de eventuais certidões negativas ou positivas com efeito de certidão negativa, nos termos do Decreto Estadual nº 21.675/2017.

13.18.2. A não-regularização da documentação, no prazo previsto no subitem 13.18.1, implicará decadência do direito à contratação, sem prejuízo das sanções previstas no art. 81 da Lei nº 8.666, de 21 de junho de 1993, sendo facultado à SUPEL convocar os licitantes remanescentes, na ordem de classificação, para a assinatura/retirada do Instrumento Contratual, ou revogar a licitação;

13.19. Serão realizadas consultas, ao **Cadastro de Fornecedores Impedidos de Licitar e Contratar com a Administração Pública Estadual - CAGEFIMP**, instituído pela Lei Estadual nº 2.414, de 18 de fevereiro de 2011, ao **Cadastro Nacional de Empresas Inidôneas e Suspensas - CEIS/CGU** (Lei Federal nº 12.846/2013), **Sistema de Cadastramento Unificado de Fornecedores – SICAF**, **Cadastro Nacional de Condenações Cíveis por Atos de Improbidade Administrativa, mantido pelo Conselho Nacional de Justiça** (www.cnj.jus.br/improbidade_adm/consultar_requerido.php) e Lista de Inidôneos, mantida pelo Tribunal de Contas da União – TCU, a fim de evitar contratação e empresas que tenham sido impedidas de licitar e contratar com a Administração Pública.

13.20. Sob pena de inabilitação, os documentos apresentados deverão estar:

13.20.1. Em nome da licitante com o nº do CNPJ e o endereço respectivo, conforme segue:

- a) *Se a licitante for a matriz, todos os documentos deverão estar em nome da matriz e;*
- b) *Se a licitante for a filial, todos os documentos deverão estar em nome da filial;*

13.21. No caso das alíneas anteriores, serão dispensados da filial aqueles documentos que, comprovadamente, forem emitidos somente em nome da matriz e vice-versa.

13.22. Na fase de Habilitação, após ACEITA e comprovada a Documentação de Habilitação, o(a) Pregoeiro(a) **HABILITARÁ** a licitante, em campo próprio do sistema eletrônico.

13.23. Não serão aceitos “protocolos de entrega” ou “solicitação de documento” em substituição aos documentos requeridos no presente Edital e seus Anexos.

14 – DOS RECURSOS

14.1. Após a fase de **HABILITAÇÃO**, declarada a empresa **VENCEDORA** do certame, qualquer Licitante poderá manifestar em campo próprio do Sistema Eletrônico, de forma imediata e motivada, explicitando sucintamente suas razões sua intenção de recorrer no prazo mínimo de 20 (vinte) minutos.

14.2. Será concedido à licitante que manifestar a intenção de interpor recurso o prazo de **03 (três) dias para apresentar as razões recursais**, ficando as demais licitantes, desde logo, intimados para, querendo, apresentarem contrarrazões em igual prazo, que começará a contar do término do prazo do recorrente, sendo-lhes assegurada vista imediata dos autos (redação conforme o inc. XVIII, art. 4º, Lei Federal n.º 10.520/2002).

14.2.1. A manifestação de interposição do recurso e contrarrazão, somente será possível por meio eletrônico (campo próprio do sistema Comprasnet), devendo o licitante observar as datas registradas.

SUPERINTENDÊNCIA ESTADUAL DE LICITAÇÕES - SUPEL/RO

Equipe de licitação SIGMA

14.3. A falta de manifestação imediata e motivada da Licitante importará a decadência do direito de recurso e adjudicação do objeto pelo(a) Pregoeiro(a) ao vencedor.

14.4. O acolhimento do recurso importará na invalidação apenas dos atos insuscetíveis de aproveitamento.

14.5. A decisão do(a) Pregoeiro(a) a respeito da apreciação do recurso deverá ser motivada e submetida à apreciação da Autoridade Competente pela licitação, caso seja mantida a decisão anterior.

14.6. A decisão do(a) Pregoeiro(a) e da Autoridade Competente será informada em campo próprio do Sistema Eletrônico, ficando todos os licitantes obrigados a acessá-lo para obtenção das informações prestadas pelo(a) Pregoeiro(a).

14.7. Decididos os recursos e constatada a regularidade dos atos praticados, a **Autoridade Competente adjudicará o objeto e homologará** o resultado da licitação para determinar a contratação.

14.8. Durante o prazo recursal, os autos do processo permanecerão com vista franqueada aos interessados, na SUPERINTENDÊNCIA ESTADUAL DE LICITAÇÕES – SUPEL, caso não esteja disponível no Sistema de Eletrônico de Informação (SEI).

14.9. Cabe ainda, recurso contra a decisão de:

- a) Anular ou revogar o Pregão Eletrônico;
- b) Determinar a aplicação das penalidades de advertência, multa, suspensão temporária do direito de licitar e contratar com o Governo do Estado de Rondônia.

14.9.1. Os recursos acima deverão ser interpostos no prazo de 05 (cinco) dias úteis a contar da intimação do ato, e terão efeito suspensivo;

14.9.2. A intimação dos atos referidos no subitem 14.9, alíneas “a” e “b”, será feita mediante publicação na imprensa oficial e comunicação direta às licitantes participantes do Pregão Eletrônico, que poderão impugná-los no prazo de 05 (cinco) dias úteis;

14.9.3. Os recursos interpostos fora do prazo não serão acolhidos;

14.9.4. O recurso será dirigido à autoridade superior, por intermédio da que praticou o ato recorrido, a qual poderá reconsiderar a sua decisão, no prazo de 05 (cinco) dias úteis, ou nesse mesmo prazo fazê-lo subir, devidamente informados, devendo, nesse caso, a decisão ser proferida no prazo de 05 (cinco) dias úteis, contado do recebimento do recurso.

15 – DA ADJUDICAÇÃO E DA HOMOLOGAÇÃO

15.1. Atendidas as especificações do Edital, estando habilitada a Licitante e tendo sido aceito o menor preço apurado, o(a) Pregoeiro(a) declarará a(s) empresa(s) vencedora(s) do(s) respectivo(s) ITENS ADJUDICANDO-O.

15.2. A indicação do lance vencedor, a classificação dos lances apresentados e demais informações relativas à sessão pública do Pregão Eletrônico constarão de ata divulgada no Sistema Eletrônico <https://www.comprasgovernamentais.gov.br/> sem prejuízo das demais formas de publicidade prevista na legislação pertinente.

15.3. A adjudicação do objeto do presente certame será viabilizada pelo(a) Pregoeiro(a) sempre que não houver recurso. Havendo recurso, a adjudicação será efetuada pela Autoridade Competente que decidiu o recurso.

SUPERINTENDÊNCIA ESTADUAL DE LICITAÇÕES - SUPEL/RO
Equipe de licitação SIGMA

15.4. A homologação da licitação é de responsabilidade da Autoridade Competente e só poderá ser realizada depois da adjudicação.

15.5. Quando houver recurso e o(a) Pregoeiro(a) mantiver sua decisão, essa deverá ser submetida à Autoridade Competente para decidir acerca dos atos do(a) Pregoeiro(a).

16 – DO TERMO DE CONTRATO OU INSTRUMENTO EQUIVALENTE

16.1. Após a homologação da licitação, o adjudicatário terá o prazo de 05 dias úteis, contados a partir de sua convocação, para assinar o Termo de Contrato, cuja vigência será de 12 meses, podendo ser prorrogado por interesse da contratante, na forma [do art. 57 da Lei 8.666/93](#).

16.2. O prazo previsto para assinatura ou aceite poderá ser prorrogado, por igual período, por solicitação justificada do adjudicatário e aceita pela Administração.

16.3. **Vigência Contratual:** Ficam aquelas estabelecidas [no item 4.4 do Anexo I – Termo de Referência](#), as quais foram devidamente aprovadas pelo ordenador de despesa do órgão requerente.

17 – DO PAGAMENTO

17.1. Conforme estabelecido [no item 5 do Termo de Referência – Anexo I](#) deste Edital.

18 – DAS SANÇÕES ADMINISTRATIVAS

18.1. Conforme estabelecido [no item 8 do Termo de Referência – Anexo I](#) deste Edital.

19 – DAS OBRIGAÇÕES DA CONTRATADA

19.1. Conforme estabelecido [no item 9.1 do Termo de Referência – Anexo I](#) deste Edital.

20 – DAS OBRIGAÇÕES DA CONTRATANTE

20.1. Conforme estabelecido [no item 9.2 do Termo de Referência – Anexo I](#) deste Edital.

21 – DA DOTAÇÃO ORÇAMENTÁRIA

21.1. Os recursos financeiros necessários para acobertar as despesas decorrentes da contratação, objeto deste Termo de Referência, estão consignados no orçamento da **SESAU**, Unidade Gestora **SESAU**, **Fonte 0110, 0209, 0300, Programa/Projeto Atividade 4009, Elemento de Despesa 33.90.39**.

22 – DAS CONDIÇÕES GERAIS

22.1. A Administração Pública se reserva no direito de:

22.1.1. Anular a licitação se houver vício ou ilegalidade, a modo próprio ou por provocação de terceiros;

22.1.2. Revogar por interesse da Administração Pública em decorrência de fato superveniente devidamente comprovado, pertinente e suficiente para justificar o ato, ou anulada por vício ou ilegalidade, a modo próprio ou por provocação de terceiros, sem que à Licitante tenha direito a qualquer indenização.

22.2. Qualquer modificação no presente Edital será divulgada pela mesma forma que se divulgou o texto original, reabrindo-se o prazo inicialmente estabelecido, exceto quando, inquestionavelmente, a alteração não

SUPERINTENDÊNCIA ESTADUAL DE LICITAÇÕES - SUPEL/RO
Equipe de licitação SIGMA

afetar a formulação da proposta de preços.

22.3. O(a) Pregoeiro(a) ou a Autoridade Competente, é facultado, em qualquer fase da licitação a promoção de diligência, destinada a esclarecer ou complementar a instrução do processo, vedada a inclusão posterior de documentos ou informações que deveriam constar do mesmo desde a realização da sessão pública.

22.4. As Licitantes são responsáveis pela fidelidade e legitimidade das informações e dos documentos apresentados em qualquer fase da licitação.

22.5. Após apresentação da proposta de preços, não caberá desistência desta, sob pena da licitante sofrer as sanções previstas no art. [7º, da Lei Federal nº. 10.520/2002](#) c/c as demais normas que regem esta licitação, salvo se houver motivo justo, decorrente de fato superveniente e aceita pelo(a) Pregoeiro(a).

22.6. A homologação do resultado desta licitação não implicará direito à contratação do objeto.

22.7. O Licitante que, convocado dentro do prazo de validade da sua proposta de preços, não celebrar o instrumento contratual, deixar de entregar documentação exigida no Edital, apresentar documentação falsa, ensejar o retardamento da execução de seu objeto, não mantiver a proposta de preços, falhar ou fraudar na execução do contrato, comportar-se de modo inidôneo, fizer declaração falsa, ou cometer fraude fiscal, garantido o direito à ampla defesa, ficará impedido de contratar com a União, Estados, Distrito Federal ou Municípios e, será descredenciado no SICAF, ou nos sistemas de cadastramento de fornecedores a que se refere o inciso XIV do art. [4º da Lei nº 10.520/2002](#), **pelo prazo de até 05 (cinco) anos**, sem prejuízo das multas previstas em Edital e no contrato e das demais cominações legais.

22.8. Na contagem dos prazos estabelecidos neste Edital e seus Anexos, excluir-se-á o dia do início e incluir-se-á o do vencimento. Vencendo-se os prazos somente em dias de expediente normais no órgão responsável pela licitação.

22.9. O desatendimento de exigências formais não essenciais, não importará no afastamento da Licitante, desde que seja possível a aferição da sua qualificação, e a exata compreensão da sua proposta de preços de preços, durante a realização da sessão pública do Pregão Eletrônico.

22.10. Para fins de aplicação das Sanções Administrativas constantes no presente Edital, o lance é considerado o da proposta de preços.

22.11. As normas que disciplinam este Pregão Eletrônico serão sempre interpretadas, em favor da ampliação da disputa entre os interessados, sem comprometimento do interesse da Administração Pública, a finalidade e a segurança da contratação.

22.12. O objeto da presente licitação poderá sofrer acréscimos ou supressões, conforme previsto no § 1º, do [Art. 65, da Lei Federal nº. 8.666/93](#).

22.13. As Licitantes não terão direito à indenização em decorrência da anulação do procedimento licitatório, ressalvado o direito do CONTRATADO de boa-fé de ser ressarcido pelos encargos que tiver suportado no cumprimento do instrumento contratual.

22.14. O presente Edital e seus Anexos, bem como a proposta da proponente vencedora, farão parte integrante do Instrumento Contratual como se nele estivesse transcrito, ressalvado o valor proposto, porquanto prevalecerá o melhor lance ofertado ou valor negociado;

22.15. Dos atos praticados, o sistema gerará Ata circunstanciada, na qual estarão registrados todos os atos do procedimento e as ocorrências relevantes, que estará disponível para consulta no endereço eletrônico

SUPERINTENDÊNCIA ESTADUAL DE LICITAÇÕES - SUPEL/RO

Equipe de licitação SIGMA

www.comprasgovernamentais.gov.br, sem prejuízo das demais formas de publicidade prevista na legislação pertinente.

22.16. Havendo divergência entre as exigências contidas no Edital e em seus Anexos, prevalecerá pela ordem, o Edital, o Termo de Referência, e por último os demais anexos.

22.17. Aos Casos Omissos, serão solucionados diretamente pelo(a) Pregoeiro(a) ou autoridade Competente, observados os preceitos de direito público e as disposições que se aplicam as demais condições constantes na [Lei Federal nº.10.520](#), de 17 de julho de 2002, no [Decreto Estadual nº. 12.205, de 02.06.2006](#), e subsidiariamente, na [Lei Federal nº. 8.666](#), de 21 de junho de 1993, com suas alterações, e ainda, Lei complementar nº. 123/06 e alterações.

22.18. A Administração convocará regularmente o interessado para assinar o termo de contrato, aceitar ou retirar o instrumento equivalente, dentro do prazo e condições estabelecidos, sob pena de decair o direito à contratação, sem prejuízos das sanções previstas na [Lei 8.666/93](#).

22.18.1. O prazo de convocação poderá ser prorrogado uma vez, por igual período, quando solicitado pela parte durante o seu transcurso e desse que ocorra motivo justificado aceito pela Administração;

22.18.2. É facultado à Administração, quando o convocado não assinar o termo de contrato ou não aceitar ou retirar o instrumento equivalente no prazo e condições estabelecidos, convocar os licitantes remanescentes, na ordem de classificação, para fazê-lo em igual prazo e nas mesmas condições propostas pelo primeiro classificado, inclusive quanto aos preços atualizados de conformidade com o ato convocatório, ou revogar a licitação independentemente da cominação prevista na [Lei nº 8.666/93](#).

22.19. O Edital e seus Anexos poderão ser lidos e retirados somente por meio da Internet no site <https://www.comprasgovernamentais.gov.br/> e alternativamente no site www.supel.ro.gov.br.

22.20. Este Edital deverá ser lido e interpretado na íntegra e, após a apresentação da documentação e da proposta, não serão aceitas alegações de desconhecimento e discordâncias de seus termos.

22.21. Quaisquer informações complementares sobre o presente Edital e seus Anexos poderão ser obtidas pelo telefone/fax **(069) 3212-9271**, ou na sede SUPERINTENDÊNCIA ESTADUAL DE LICITAÇÕES – SUPEL/RO.

22.22. O Foro para dirimir os possíveis litígios que decorrerem do presente procedimento licitatório será o da Comarca de Porto Velho/RO.

23 – ANEXOS

23.1. Fazem parte deste instrumento convocatório, como se nele estivessem transcritos, os seguintes documentos:

ANEXO I - Termo de Referência e seus anexos;

ANEXO II - Quadro Estimativo de Preços;

ANEXO III – Modelo Minuta de Contrato;

ANEXO IV – Modelo de Proposta

ANEXO V – Transição de Regras

Porto Velho-RO, **15 de abril de 2021.**



SUPERINTENDÊNCIA ESTADUAL DE LICITAÇÕES - SUPEL/RO

Equipe de licitação SIGMA

NILSEIA KETES COSTA

Pregoeiro(a) SUPEL-RO

Mat. 300061141

SUPERINTENDÊNCIA ESTADUAL DE LICITAÇÕES - SUPEL/RO
Equipe de licitação SIGMA

ANEXO I DO EDITAL

TERMO DE REFERÊNCIA

1. IDENTIFICAÇÃO

1.1 Unidade Orçamentária: Secretaria de Estado da Saúde de Rondônia - SESAU/RO.

1.2 Requisiteante: Hospital Infantil Cosme e Damião - HICD.

2. OBJETO

Contratação de empresa especializada na prestação de serviços contínuos de recepção, com emprego de mão-de-obra qualificada e habilitada, bem como fornecimento dos materiais necessários à execução do serviço, visando atender ao Hospital Infantil Cosme e Damião, pelo período de 12 (doze) meses.

2.1 Especificação Técnica:

A especificação abaixo descrita, bem como a distribuição dos postos estão de acordo com o informado pela Unidade Hospitalar no Ofício 526 ([0013006595](#)) e Despacho HICD-GAF ([0013172907](#)).

POSTO	CATSER	ESPECIFICAÇÃO	UNID	QTD
1	8729	Contratação de Empresa Especializada na Prestação de Serviços Contínuos de Recepção: Plantão 12 (doze) horas diurno (7h às 19h).	Posto	3
2	8729	Contratação de Empresa Especializada na Prestação de Serviços Contínuos de Recepção: Plantão 12 (doze) horas noturno (19h às 7h).	Posto	3

2.1.2 Distribuição dos Postos:

UNID.	TIPO DE ATENDIMENTO	LOCAL	Diurno	Noturno
1	Recepção para o primeiro atendimento ao paciente através de cadastro no Sistema de Boletim Emergencial e baixa nas fichas após o atendimento médico.	Balcão	2	2
2	Recepção para orientação e encaminhamento aos atendimentos de triagem, consultórios, laboratório e demais informações aos acompanhantes dos pacientes infantil.	Entrada dos Consultórios	1	1

SUPERINTENDÊNCIA ESTADUAL DE LICITAÇÕES - SUPEL/RO

Equipe de licitação SIGMA

2.2 Detalhamento do Objeto:

Recepcionista: Pessoa responsável pelo cadastramento para dar entrada no boletim de emergência para atendimento médico, como também, recepcionar, prestar informação e orientação referente às normas organizacionais e as funcionalidades do prédio, tais como uso dos elevadores, uso das saídas de emergência, uso da recepção e protocolo das unidades administrativas, uso dos sanitários coletivos, uso da copa, alimentação, uso da reprografia e impressão, compreendendo ainda em organizar e controlar o fluxo, cadastramento de acessos e veículos, controle e monitoramento de acessos, com auxílio de tecnologia da informação disponibilizado pela contratante, e obter as sugestões e reclamações de todas as pessoas que comparecerem às dependências do Hospital Infantil Cosme e Damião - HICD.

a) Qualificações/perfil profissional:

Para atender à demanda da prestação dos serviços nos postos de trabalho de que trata este objeto, a CONTRATADA deverá disponibilizar profissionais alfabetizados, educados, higiênicos, dinâmicos, ter boa apresentação, ter iniciativa e agilidade no trabalho a ser executado, atender com presteza às solicitações e ter responsabilidade com as atividades desenvolvidas, dentre outras:

- Idade igual ou superior a 18 anos;
- Comunicação com boa desenvoltura, fluência verbal, cortesia e polidez;
- Demonstração de profissionalismo, iniciativa e desenvoltura compatível com a função a ser desempenhada;
- Ensino Médio completo;
- Experiência comprovada de desempenho da função;

Em ocasião de férias, afastamento, licença ou falta ao serviço dos empregados não pode prejudicar a prestação dos serviços, devendo assim a CONTRATADA possuir empregados reserva, qualificados e habilitados em seu quadro de pessoal, a fim de substituir empregados titulares em situações adversas.

2.3 DO UNIFORME:

É obrigatório o uso de uniforme pelos empregados da CONTRATADA que prestarão os serviços contratados.

A CONTRATADA deverá manter seus colaboradores uniformizados, com roupas e calçados em perfeito estado de conservação e aparência e com materiais de boa qualidade e identificando-os através de crachás.

Os uniformes deverão conter o emblema/brasão/logotipo da empresa CONTRATADA, de forma visível no crachá.

A CONTRATADA deverá fornecer jogo de uniforme completo e novo para o desempenho das atribuições, comprovando a respectiva entrega através de recibo assinado por seus colaboradores, com cópia entregue ao fiscal do contrato em até 3 (três) dias após a efetiva entrega.

O uniforme de Recepcionista (Feminino e/ou Masculino), consiste em:

2.3.1 Feminino:

02 (duas) Calça comprida, em tecido de sarja, estilo social, fechamento frontal com zíper e botão, cor preta;

SUPERINTENDÊNCIA ESTADUAL DE LICITAÇÕES - SUPEL/RO

Equipe de licitação SIGMA

02 (duas) Camisa social na cor branco, estilo social, em tecido tricoline, abotoamento a vista, com botões na cor branca (tom da camisa) na frente e no punho, um bolso na frente 15 cm aproximadamente abaixo do ombro.

01 (um) Blazer na cor preto, estilo social, tecido sarja, com 02 (dois) botões preto na frente, sob medida, corte alfaiate, duas entradas de bolso na frente, mangas compridas, com gola e lapela, forrado, acabamento de 1ª qualidade (tipo alta costura).

01 Par sapato de salto na cor preta com solado emborrachado.

01 (um) lenço para pescoço, em tecido de seda, na cor verde bandeira, com escritas na borda, sendo, HICD.

2.3.2 Masculino:

02 (duas) - Calça comprida, em tecido de gabardine, estilo social, com bolso lateral e traseiro, fechamento frontal com zíper e botão, cor preta;

02 (duas) - Camisa social na cor branco, estilo social, em tecido tricoline, abotoamento a vista, com botões na cor branco (tom da camisa) na frente e no punho, um bolso na frente 19 cm aproximadamente abaixo do ombro.

01 (um) Par sapato preto com solado emborrachado;

02 (dois) Pares de meias sockets na cor preta, tecido fino.

01 (um) cinto na cor preto, tamanho adequado, com fivela.

01 (um) Blazer na cor preto, estilo social, tecido gabardine, com 03 (três) botões preto na frente, sob medida, corte alfaiate, duas entradas de bolso na frente, mangas compridas, com gola e lapela, forrado, acabamento de 1ª qualidade (tipo alta costura).

01 (uma) gravata, em tecido de seda, na cor verde bandeira.

O uniforme de Recepcionista (Feminino e/ou Masculino) poderá estar em conformidade com o modelo no anexo I.

2.4 Descrição dos serviços

As tarefas de recepção são:

a) Conduzir-se com urbanidade e educação, tratando a todos com respeito, atenção e presteza;

b) Orientar e prestar auxílio necessário para a correta destinação do acompanhante da criança usuária do Hospital Infantil Cosme e Damião - HICD;

c) Realizar orientação a todos os setores das Unidades de Saúde de acordo com as instruções, treinamento e cronograma repassado pela contratante;

d) É obrigatório entregar no gabinete do contratante com 05 (cinco) dias de antecedência da data agendada, um relatório informativo contendo todas as informações das orientações a serem realizadas, dentre elas (tema, metodologia, horário, material a ser utilizado pelo orientador, material que será distribuído aos orientados se houver, nome e formação do orientador, nome dos servidores e da unidade administrativa que participarão das orientações novas caso houver);

d) Organizar e controlar o fluxo de todos os acompanhantes das crianças que comparecerem às dependências da Unidade de Saúde, e obter as sugestões e reclamações quanto às orientações prestadas através de fichas de opinião;

SUPERINTENDÊNCIA ESTADUAL DE LICITAÇÕES - SUPEL/RO

Equipe de licitação SIGMA

- e) Não interferir em assuntos para os quais não haja autorização ou convocação prévia;
- f) Cumprir o horário que lhe tenha sido determinado, não se ausentando do posto de trabalho, de modo a garantir a eficiência do atendimento;
- g) Observar a prioridade garantida por Lei quanto ao atendimento as crianças acompanhadas de portadores de deficiência física de locomoção, idosos, gestantes, pessoas com criança de colo, e detentas, dando-lhes a preferência de trânsito e acesso aos elevadores procurando ajudá-los no que estiver dentro de suas atribuições;
- h) Ao iniciar suas atividades, verificar se há alguma orientação especial a ser atendida quanto a restrição de acesso ou orientações devido a eventos naquele dia especificamente;
- i) Orientar os usuários do Hospital Infantil Cosme e Damião - HICD com todas as informações necessárias referente às normas organizacionais e funcionalidades do prédio, tais como uso dos elevadores, uso das saídas de emergência, protocolo da unidade administrativa, uso dos sanitários coletivos, controle e monitoramento de acessos, com auxílio de tecnologia da informação caso seja disponibilizado pela contratante, alimentação e outras mais que serão repassadas pela Contratante;
- j) Não abandonar sua posição de atendimento, a não ser em caso de extrema necessidade ou de caráter emergencial, comunicando esse fato, o mais rápido possível ao supervisor da empresa, aguardando a devida substituição;
- k) Não abordar autoridades ou funcionários de outras áreas, para tratar de assuntos particulares;
- l) Em caso de dificuldade para o desempenho de suas atividades, buscar a orientação ou informar qualquer irregularidade ao supervisor da empresa e ao Gestor do Contrato;
- m) Orientar os acompanhantes dos pacientes quanto a sua movimentação no prédio, informando-os dos requisitos normativos de segurança durante sua permanência no edifício;
- n) Não permitir o acesso de pessoa que se negue à identificação regular, salvo por decisão e/ou autorização expressa do contratante;
- o) Trabalhar devidamente identificados/ Uniformizados;
- p) Informar ao responsável sobre a necessidade de providências para a realização efetiva dos serviços que estão sob sua responsabilidade;

2.5 Dos Postos:

De acordo com o informado no Despacho HICD-GAF ([0013172907](#)), o posto localizado na recepção de entrada, contará com 02 (dois) recepcionistas no período diurno e 02 (dois) recepcionistas no período noturno.

O posto localizado na Recepção de Orientações (Entrada de pacientes para triagem, consultórios e/ou internação), contará com 01 (um) recepcionista no período diurno e 01 (um) recepcionista no período noturno.

Os postos deverão funcionar nos horários descritos no subitem 4.2 do presente termo de referência.

3. JUSTIFICATIVA DA CONTRATAÇÃO

Considerando que o Hospital Infantil Cosme e Damião dispõe de 1 (um) posto diurno e 1 (um) posto noturno de serviço de recepcionista CEDIDO pelo Hospital de Base Dr. Ary Pinheiro - HBAP.

Isto Posto, levando em consideração que em qualquer momento o detentor do contrato poderá solicitar os postos de recepcionistas cedidos, a administração daquele nosocômio, com o intuito de se resguardar com

SUPERINTENDÊNCIA ESTADUAL DE LICITAÇÕES - SUPEL/RO

Equipe de licitação SIGMA

intempestividades, bem como aprimorar a recepção do Hospital Infantil Cosme e Damião - HICD, procedeu com o envio do Ofício 526 ([0013006595](#)).

Considerando ainda, que aquela unidade possui grande fluxo diário de pacientes infantil advindos de todo o Estado de Rondônia, surgindo assim a necessidade de contratar os serviços de recepcionistas com a finalidade de manter um bom acolhimento na recepção de pacientes, mantendo a ordem no fluxo de pessoas e prestação de auxílio quanto as informações necessárias para o Usuário SUS.

Considerando que atualmente o Hospital Infantil Cosme e Damião conta com uma quantidade reduzida de servidores, tendo assim que trabalhar com escalas de plantão extra para suprir a demanda, haja vista que a grande maioria dos servidores são **idosos acima de 60 (sessenta) anos**, que encontram-se afastados de suas funções, conforme Decreto nº 24.871 de 16/03/2020, devido ao surto do novo coronavírus Covid-19, bem como outros estão em iminente entrada na aposentadoria.

Ante o exposto, justifica-se a necessidade da Contratação dos Serviços de Recepção pela premissa de complementar à melhoria do atendimento tando da entrada do paciente infantil para atendimento médico, como também, orientação aos acompanhantes dos pacientes, visto se tratar de um hospital de atendimento à crianças, e ainda, orientação para os acessos nas dependências do Hospital, com vista ao aperfeiçoamento do controle e monitoramento do fluxo de pessoas.

É imperativo afirmar que, busca-se através da contratação do serviço pretendido, a garantia dos níveis mínimos de segurança e o desenvolvimento das atividades de assistência e administrativas nas dependências desta Unidade de Saúde com a implantação do efetivo de serviços de terceiros.

Por derradeiro, com a Contratação dos Serviços de Recepção pela premissa de complementar à melhoria do atendimento, tanto com a entrada do paciente infantil para atendimento médico, como a devida orientação ao acompanhante do paciente, visto se tratar de um hospital de atendimento a crianças, esta administração, poderá remanejar os servidores que atualmente encontram-se executando os serviços, para outras atribuições que se fazem necessários nesta unidade.

3.1 Fluxo diário de pacientes dos últimos 12 meses

MÊS	INTERNAÇÃO	%	CONSULTA	%	TOTAL DE INTERNAÇÃO E CONSULTA	MÉDIA DIÁRIA DE ATENDIMENTO	ÓBITOS
Junho/2019	440	7,47	5450	92,53	5890	196	9
Julho/2019	422	7,96	4878	92,04	5300	171	2
Agosto/2019	430	8,22	4800	91,78	5230	169	6
Setembro/2019	440	7,92	5116	92,08	5556	185	3
Outubro/2019	441	7,41	5509	92,59	5950	192	4
Novembro/2019	444	6,78	6107	93,22	6551	218	5
Dezembro/2019	351	4,94	6752	95,06	7103	229	7
Janeiro/2020	390	6,09	6010	93,91	6400	206	1
Fevereiro/2020	325	6,31	4825	93,69	5150	178	5
Março/2020	350	7,34	4420	92,66	4770	154	5
Abril/2020	142	8,61	1508	91,39	1650	55	0

SUPERINTENDÊNCIA ESTADUAL DE LICITAÇÕES - SUPEL/RO
Equipe de licitação SIGMA

Maio/2020	143	8,88	1467	91,12	1610	52	2
TOTAL	4318		56842		61160	2005	49
MÉDIA	359		4736		5096	167	4

*De acordo com o informado no Despacho HICD-GAF ([0013172907](#)).

O Hospital Infantil Cosme e Damião - HICD, funciona **24 horas** por dia e possui um quadro efetivo de servidores plantonistas de atendimento na Recepção/SAME, de **14(quatorze)** servidores, sendo **5(cinco)** afastados em cumprimento ao Decreto Estadual nº 24871 de 16/03/2020, conforme planilha:

ORDEM	NOME	MATRÍCULA	FUNÇÃO	SITUAÇÃO	UNIDADE
1	ADRIELE MALTA NORONHA UCHOA	300156720	Aux. Serv Gerais	Ativo	HICD
2	BENEDITA FABIANE DE OLIVEIRA BARBOSA	300039749	Téc. de Enfermagem	Ativo	HICD
3	BRUNA FREITAS DE SOUSA	300136408	Agente Ativ. Administrativas	Ativo	HICD
4	IVANETE SILVEIRA DE FARIAS	3008294/300147654	Aux. Op. Serv. Diversos	Cedido	POC
5	MARIA MAYSÁ CARVALHO MONTEIRO	300014955	Agente Ativ. Administrativas	Ativo	HICD
6	SIDNEY NUNES DE SOUZA	300016368	Agente Serviços Gerais	Ativo	HICD
7	VALDIR SILVA PIMENTEL	300057509	Agente Ativ. Administrativas	Cedido	POC
8	VANDERLEIA VIEIRA DA SILVA	300096913	Agente Ativ. Administrativas	Ativo	HICD
9	ANA MARIA DO NASCIMENTO CATARINO	300155430/3073522	Agente Ativ. Administrativas	Afastado	HICD
10	COSMO VITAL PACHECO	300011072	Mecânico de Aeronave	Afastado	HICD
11	JANIRA LIMA DA SILVA	300138761/2311902	Aux. Op. Serv. Diversos	Afastado	HICD
12	JOB JUSTINIANO BARBOSA	300144840/2313387	Agente Administrativo	Afastado	HICD
13	MARIA DE FÁTIMA LEITE ALBINO	300022953	Aux. Serviços Gerais	Afastado	HICD

4. EXECUÇÃO DOS SERVIÇOS

SUPERINTENDÊNCIA ESTADUAL DE LICITAÇÕES - SUPEL/RO

Equipe de licitação SIGMA

A Secretaria de Estado da Saúde, será responsável pela gestão, fiscalização e acompanhamento técnico do contrato decorrente desta licitação, sendo responsável por previamente atestar a execução técnica dos serviços contratados, seus níveis mínimos e continuidade/escalabilidade ininterrupta dos mesmos, assim como quaisquer atividades relacionadas com a operação, inclusive autorizando as ordens de serviço de acordo com as cotações de preços por si deflagradas, sempre observando o orçamento mais vantajoso e buscando negociação, em conformidade com a legislação e com o próprio Edital/Contrato, que remeterão às especificações deste Termo de Referência.

O acompanhamento e a fiscalização da execução do contrato consistem na verificação da conformidade da prestação dos serviços e da alocação de recursos necessários, de forma a assegurar o perfeito cumprimento do contrato, e será exercido por um representante da Administração, especialmente designado pela SESAU na forma do art. 67 e 73 da Lei nº. 8.666/93 e do Decreto nº. 2.271, de 1997.

A fiscalização do cumprimento das obrigações trabalhistas e previdenciárias da Contratada, referentes aos empregados alocados na execução do contrato, deverá seguir o disposto no Anexo II (Guia de Fiscalização dos Contratos de Terceirização) da Instrução Normativa nº. 02, de 30 de abril de 2008 e suas alterações, da Secretaria de Logística e Tecnologia da Informação do Ministério do Planejamento, Orçamento e Gestão, no que couber, sem prejuízo de outras medidas que o órgão julgar necessárias, de acordo com a especificidade do objeto e do local.

A verificação da adequação da prestação do serviço deverá ser realizada com base no cumprimento das exigências e obrigações previstas neste Termo de Referência, Edital e Anexos.

A qualidade dos serviços será constantemente monitorada para evitar sua degeneração, devendo a Contratante intervir para corrigir ou aplicar as sanções previstas no edital e no contrato administrativo, quando verificar desconformidade na prestação dos serviços à qualidade exigida.

Não obstante a Contratada seja a única e exclusiva responsável pela execução de todos os serviços a Contratante reserva-se o direito de, sem que de qualquer forma restrinja a plenitude desta responsabilidade, acompanhar e fiscalizar a execução do contrato.

O Gestor do Contrato anotará em registro próprio todas as ocorrências relacionadas com a execução do contrato, indicando dia, mês e ano, bem como o nome dos empregados eventualmente envolvidos, adotando as providências necessárias ao fiel cumprimento das cláusulas contratuais e comunicando a autoridade competente, quando for o caso, conforme o disposto nos §§ 1º e 2º do artigo 67 da Lei nº. 8.666, de 1993.

As decisões que ultrapassarem a competência do representante deverão ser solicitadas aos seus superiores em tempo hábil para a adoção das medidas cabíveis.

No que concerne ao serviço de recepção, A CONTRATADA indicará um preposto, aceito pelo CONTRATANTE, durante a vigência do contrato, para representá-la administrativamente sempre que for necessário.

O fiscal do contrato deverá controlar a conformidade dos serviços realizados, de acordo com as especificações previstas neste Termo de Referência.

Ao fiscal do Contrato fica assegurado o direito de exigir o cumprimento de todos os itens constantes do Termo de Referência, da proposta da empresa e das cláusulas do contrato, além das seguintes:

Solicitar justificadamente a substituição de qualquer empregado da empresa que comprometa a perfeita execução dos serviços, que estiver sem uniforme ou crachá, que crie obstáculos à fiscalização, que não corresponda às exigências disciplinares do Órgão ou aquele cujo comportamento o fiscal do contrato julgue impróprio para a execução dos serviços ou que tenha frequentes faltas sem justificativas legais.

Exigir que a empresa contratada apresente, juntamente com a Nota Fiscal relacionada à prestação dos serviços, os comprovantes de pagamentos dos salários, vales-transportes e auxílio alimentação dos empregados, bem como os comprovantes de quitação das obrigações trabalhistas, tais como recolhimento de FGTS, etc.

SUPERINTENDÊNCIA ESTADUAL DE LICITAÇÕES - SUPEL/RO

Equipe de licitação SIGMA

Observar se o número de prestadores de serviço, por função corresponde com o previsto no contrato administrativo.

Observar se os empregados estão cumprindo a jornada de trabalho, e se esta não está sendo cumprida em desacordo com as normas legais.

A fiscalização não exclui nem reduz a responsabilidade da Contratada, inclusive perante terceiros, por qualquer irregularidade, ainda que resultante de imperfeições técnicas, vícios redibitórios, ou emprego de material inadequado ou de qualidade inferior e, na ocorrência desta, não implica em co-responsabilidade da Contratante ou de seus agentes e prepostos, de conformidade com o artigo 70 da Lei nº. 8.666, de 1993.

Comunicar à contratada e registrar em arquivo próprio, a falta ao serviço de qualquer funcionário da contratada, a fim de imediata substituição ou glosa no ato do pagamento devido;

A verificação adequada da prestação do serviço deverá ser realizada com base neste Termo de Referência, Edital e Anexos.

A ausência de comunicação por parte da ADMINISTRAÇÃO referente a irregularidades ou falhas, ou qualquer omissão total ou parcial do Gestor do Contrato ou da fiscalização não eximirá a Contratada de sua plena responsabilidade pela execução, supervisão e controle dos serviços, nas condições previstas neste Termo de Referência, determinadas no Contrato.

Da mesma forma, a fiscalização não exclui nem reduz a responsabilidade da Contratada, inclusive perante terceiros, por qualquer irregularidade, ainda que resultante de imperfeições técnicas, vícios redibitórios, ou emprego de material inadequado ou de qualidade inferior e, na ocorrência desta, não implica em co-responsabilidade da Contratante ou de seus agentes e prepostos, de conformidade com o artigo 70 da Lei nº 8.666, de 1993.

A CONTRATADA se obriga a permitir que a auditoria interna da ADMINISTRAÇÃO e/ou auditoria externa por ela indicada tenham acesso a todos os documentos que digam respeito ao objeto deste instrumento.

A ADMINISTRAÇÃO realizará avaliação da qualidade do atendimento, dos resultados concretos dos esforços sugeridos pela CONTRATADA e dos benefícios decorrentes da política de preços por ela praticada.

A avaliação será considerada pela ADMINISTRAÇÃO para aquilatar a necessidade de solicitar à CONTRATADA que melhore a qualidade dos serviços prestados, para decidir sobre a conveniência de renovar ou, qualquer tempo, rescindir o presente Contrato ou, ainda, para fornecer, quando solicitado pela CONTRATADA, declarações sobre seu desempenho, a fim de servir de prova de capacidade técnica em licitações públicas.

Não obstante a contratada seja a única e exclusiva responsável pela execução de todos os serviços, a Administração reserva-se o direito de, sem que de qualquer forma restrinja a plenitude desta responsabilidade, exercer a mais ampla e completa fiscalização sobre os serviços, diretamente ou por prepostos designados, podendo para isso:

Ordenar a imediata retirada do local, bem como a substituição de empregado da contratada que estiver sem uniforme ou que não se identifique, que embarçar ou dificultar a sua fiscalização ou cuja permanência na área, a seu exclusivo critério, julgar inconveniente, devendo a Contratada providenciar a substituição do empregado, às suas exclusivas expensas;

O Fiscal do Contrato se incumbirá de acompanhar a execução dos serviços, determinando à Contratada as providências necessárias ao regular e efetivo cumprimento do contrato, bem como anotar e enquadrar as infrações contratuais constatadas, comunicando as mesmas ao seu superior hierárquico, conforme disposto nos §§ 1º e 2º do artigo 67 da Lei nº 8.666/93.

O Gestor do Contrato poderá propor, fundamentado em fatos, a suspensão da prestação dos serviços, total ou parcialmente, em definitivo ou temporariamente, bem como diligenciar para que sejam aplicadas à Contratada as penalidades previstas no CONTRATO, assegurado à Contratada, o direito de ampla defesa.

SUPERINTENDÊNCIA ESTADUAL DE LICITAÇÕES - SUPEL/RO

Equipe de licitação SIGMA

O Gestor do Contrato e respectiva Comissão de Recebimento deverão executar, mensalmente, a conferência e medição dos serviços, descontando-se, do valor devido como pagamento, o equivalente à indisponibilidade dos serviços contratados ocorrida por motivos imputáveis à Contratada, sem prejuízo da aplicação das sanções previstas no CONTRATO, assegurado à Contratada, o direito ao contraditório.

O Gestor do Contrato poderá, sempre que julgar necessário, solicitar à Contratada a apresentação de quaisquer documentos referentes aos serviços contratados.

O Gestor do Contrato exercerá a fiscalização dos serviços contratados, de modo a assegurar o efetivo cumprimento das obrigações da Contratada, realizando a supervisão das atividades por ela desenvolvidas e efetivando avaliações periódicas. As deficiências e irregularidades que forem constatadas serão comunicadas:

1. Verbalmente, para os casos rotineiros ou urgentes.
2. Por escrito, para as situações complexas, estipulando-se, quando pertinente, prazo certo para a correção da irregularidade. As comunicações formais serão registradas no Diário de Ocorrências ou por Carta Formal remetida à Contratada, sendo ainda válidas as correspondências via e-mail, desde que este tenha sido devidamente registrado por informação oficial da Contratada.
3. Por publicação no Diário Oficial do Estado, no caso de recusa do recebimento da notificação ou insucesso de remessa postal com Aviso de Recebimento.

A verificação da adequação da prestação do serviço deverá ser realizada com base nos critérios previstos neste Termo de Referência.

A conformidade dos materiais empregados na execução dos serviços deverá ser verificada juntamente com o documento fiscal da Contratada, de acordo com o estabelecido no Termo de Referência, ordens de serviço, orçamentos e proposta, informando as respectivas quantidades e especificações técnicas, tais como: especificação e prazo e condições de garantia.

4.1 Local de execução dos serviços

Os serviços deverão ser realizados nas dependências do Hospital Infantil Cosme e Damião - HICD, localizado na Rua Benedito de Souza Brito, nº 4045, setor Industrial, CEP: 76.821-080, telefone 3216-5700/5746.

As formas de procedimento inerentes aos costumes e tradições da Unidade de Saúde deverão ser ministradas aos recepcionistas nos dias iniciais da prestação do serviço, por intermédio de representante da Unidade de Saúde designado por seu diretor.

1. Os trabalhos serão executados conforme as disposições deste Termo de Referência.
2. Havendo necessidade de alteração na jornada de trabalho para atendimento ao horário de funcionamento da unidade/órgão a mesma será negociada com a licitante, sempre respeitando a jornada laborativa.

4.1.1 Os serviços serão prestados no regime de 07 (sete) dias por semana conforme abaixo demonstrado, com alocação de profissionais definidos pela Contratante, em horário necessário de atendimento a Unidade de Saúde, compreendido das 07h (sete horas) às 19h (dezenove horas) e das 19h (dezenove horas) às 07h (sete horas).

A jornada de trabalho deverá obedecer as leis trabalhistas e acordos e convenções coletivas da classe, em vigor.

A licitante deverá considerar para efeito de composição de preços dos serviços objeto do presente edital, o valor relativo ao transporte/deslocamento dos profissionais (custo este de responsabilidade da licitante) até os locais de execução dos trabalhos.

SUPERINTENDÊNCIA ESTADUAL DE LICITAÇÕES - SUPEL/RO

Equipe de licitação SIGMA

A licitante deverá considerar as leis trabalhistas bem como a convenção coletiva trabalhista 2014 e demais legislação em vigor, devendo optar sempre pela adoção do critério de menor custo.

De acordo com o Despacho HICD-GAF ([0015024643](#)), o quantitativo de postos e recepcionistas é o informado abaixo:

Local	Turno	Localização do Posto	Finalidade	Quantidade de Posto	Total de Recepcionistas
HICD	Segunda a Segunda das 07h00min às 19h00min (Diurno)	Recepção de Entrada (SAME)	Posto Fixo, recepção de entrada, tais como informações, cadastro no sistema de boletim emergencial, direcionamento de demandas, atendimento clínico geral, emergencial e baixa nas fichas de atendimento médico.	02	04
HICD	Segunda a Segunda das 19h00min às 07h00min (Noturno)	Recepção de Entrada (SAME)	Posto Fixo, recepção de entrada, tais como informações, cadastro no sistema de boletim emergencial, direcionamento de demandas, atendimento clínico geral, emergencial e baixa nas fichas de atendimento médico.	02	04
HICD	Segunda a Segunda das 07h00min às 19h00min (Diurno)	Recepção de Orientações (Entrada de pacientes para triagem, consultórios e/ou internação)	Recepção para orientação e encaminhamento aos atendimentos de triagem, consultórios, laboratório e demais informações aos acompanhantes dos pacientes infantil.	01	02
HICD	Segunda a Segunda das 19h00min às 07h00min (Noturno)	Recepção de Orientações (Entrada de pacientes para triagem, consultórios e/ou internação)	Recepção para orientação e encaminhamento aos atendimentos de triagem, consultórios, laboratório, internação, emergência e demais informações aos	01	02

SUPERINTENDÊNCIA ESTADUAL DE LICITAÇÕES - SUPEL/RO
Equipe de licitação SIGMA

			acompanhantes dos pacientes infantil.		
TOTAL				06	12

4.2. Do Recebimento e da Fiscalização do Objeto

4.2.1 O objeto desta licitação será recebido conforme disposto nas alíneas *a e b*, Inciso I, do artigo 73 da Lei Federal 8.666/93:

Provisoriamente: para efeito de verificação da conformidade do serviço com a especificação exigida, no prazo máximo de 3 (três) dias.

Definitivamente: por fiscal ou por comissão designada, com no mínimo 3 (três) membros, após a verificação da qualidade, quantidade e adequação dos serviços executados, no prazo máximo de 3 (três) dias.

4.2.2 O recebimento provisório ou definitivo não exclui a responsabilidade civil pela solidez e segurança do serviço, nem ético-profissional pela perfeita execução do contrato, dentro dos limites estabelecidos pela lei ou pelo Instrumento Contratual.

4.2.3. Os serviços deverão ser executados rigorosamente dentro das especificações estabelecidas neste Termo de Referência e seus Anexos, sendo que a inobservância desta condição implicará recusa formal, com a aplicação das penalidades contratuais.

4.2.4. Os serviços serão supervisionados por uma comissão e/ou fiscal que terá juntamente com o requisitante a incumbência de, dentre outras atribuições, aferir a quantidade, qualidade e adequação dos serviços executados.

4.2.5. Aceitos os serviços, será procedido o atesto na Nota Fiscal, autorizando o pagamento.

4.2.6 Não aceito os serviços executados, será comunicado à empresa adjudicatária para que imediatamente se refaça os serviços que não estão de acordo com as especificações mínimas de qualidade estabelecidas no Termo de Referência/Contrato.

4.2.7. A empresa vencedora ficará obrigada a trocar, às suas expensas, o que for recusado por apresentar-se contraditório as especificações contidas neste Termo de Referência.

4.2.8. Dentro do prazo de vigência do Contrato, a Contratada será obrigada a realizar os serviços conforme condições estabelecidos no presente Termo de Referência.

4.2.9. A fiscalização pela ADMINISTRAÇÃO, não desobriga a CONTRATADA de sua responsabilidade quanto à perfeita execução do objeto deste instrumento.

4.2.10. A ausência de comunicação por parte da ADMINISTRAÇÃO referente a irregularidades ou falhas, não exime a CONTRATADA das responsabilidades determinadas no Contrato.

4.2.11. A CONTRATADA permitirá e oferecerá condições para a mais ampla e completa fiscalização, durante a vigência do contrato, fornecendo informações, propiciando o acesso à documentação pertinente e atendendo às observações e exigências apresentadas pela fiscalização.

4.3 Prazo para início da execução dos serviços

SUPERINTENDÊNCIA ESTADUAL DE LICITAÇÕES - SUPEL/RO

Equipe de licitação SIGMA

O prazo para início da prestação dos serviços será de até 30 (trinta) dias, contados a partir da primeira assinatura contratual.

4.4. Vigência contratual

O contrato terá um prazo de vigência de **12 (doze) meses** a partir da data da última assinatura contratual, podendo ser prorrogado até o limite previsto no inciso II do art. 57 da Lei 8.666/93, de acordo com a necessidade e justificativa da CONTRATANTE, e acordo entre as partes.

4.5. GARANTIA CONTRATUAL

4.5.1 Para fiel execução dos compromissos aqui ajustados a CONTRATADA prestará prévia garantia de 5% (cinco por cento) do valor global do Contrato, como previsto no art. 56 da lei 8.666/93;

4.5.2 A CONTRATADA poderá optar por uma das modalidades de garantia previstas no § 1º do art. 56 da lei 8.666/93;

4.5.3 A CONTRATADA terá o prazo de 10 (dez) dias, prorrogáveis por igual período, posteriores à assinatura do contrato, para apresentação da garantia contratual;

4.5.4 A caução prestada pela contratada será restituída após o término do contrato com a devida atualização do valor, desde que seja realizada mediante depósito em espécie (art. 56 § 4º da lei 8666/93).

5. PAGAMENTO

O pagamento deverá ser efetuado mediante a apresentação de Nota Fiscal pela contratada, devidamente atestadas pela Administração, conforme disposto no art. 73 da Lei nº 8.666, de 1993.

A Nota Fiscal deverá ser obrigatoriamente acompanhada das seguintes comprovações:

I - do pagamento da remuneração e das contribuições sociais (Fundo de Garantia do Tempo de Serviço e Previdência Social), correspondentes ao mês da última nota fiscal vencida, compatível com os empregados vinculados à execução contratual, nominalmente identificados, na forma do § 4º do Art. 31 da Lei nº 9.032, de 28 de abril de 1995, quando se tratar de mão-de-obra diretamente envolvida na execução dos serviços na contratação de serviços continuados;

II - da regularidade fiscal, mediante consulta aos sítios eletrônicos oficiais ou à documentação mencionada no art. 29 da Lei 8.666/93;

III - do cumprimento das obrigações trabalhistas, correspondentes à última nota fiscal que tenha sido paga pela Administração.

O descumprimento das obrigações trabalhistas, previdenciárias e as relativas ao FGTS, ensejarão o pagamento em juízo dos valores em débito, sem prejuízo das sanções cabíveis.

O prazo para pagamento da Nota Fiscal, devidamente atestada pela Administração, será de 30 (trinta) dias corridos, contados do adimplemento da despesa.

Não será efetuado qualquer pagamento à (s) empresa (s) Contratada (s) enquanto houver pendência de liquidação da obrigação financeira em virtude de penalidade a inadimplência contratual.

Quando da ocorrência de eventuais atrasos de pagamento provocados exclusivamente pela Administração, o valor devido deverá ser acrescido de atualização financeira, e sua apuração se fará desde a data de seu

SUPERINTENDÊNCIA ESTADUAL DE LICITAÇÕES - SUPEL/RO

Equipe de licitação SIGMA

vencimento até a data do efetivo pagamento, em que os juros de mora serão calculados à taxa de 0,5% (meio por cento) ao mês, ou 6% (seis por cento) ao ano, mediante aplicação das seguintes fórmulas:

$$I = \frac{(TX/100)}{365}$$

365

EM = I x N x VP, onde:

I = Índice de atualização financeira;

TX = Percentual da taxa de juros de mora anual;

EM = Encargos moratórios;

N = Número de dias entre a data prevista para o pagamento e a do efetivo pagamento;

VP = Valor da parcela em atraso.

Ocorrendo erro no documento da cobrança, este será devolvido e o pagamento será susgado para que a Contratada tome as medidas necessárias, passando o prazo para o pagamento a ser contado a partir de data da reapresentação do mesmo.

Caso se constate erro ou irregularidade na Nota Fiscal, a ADMINISTRAÇÃO, a seu critério, poderá devolvê-la, para as devidas correções, ou aceitá-las, com a glosa da parte que considerar indevida.

Na hipótese de devolução, a Nota Fiscal será considerada como não apresentada, para fins de atendimento das condições contratuais.

A administração não pagará, sem que tenha autorização prévia e formalmente, nenhum compromisso que lhe venha a ser cobrado diretamente por terceiros, seja ou não instituições financeiras, à exceção de determinações judiciais, devidamente protocoladas no órgão.

Os eventuais encargos financeiro, processuais e outros, decorrentes da inobservância, pela licitante, de prazo de pagamento, serão de sua exclusiva responsabilidade.

A Administração efetuará retenção, na fonte, dos tributos e contribuições sobre todos os pagamentos à Contratada.

É condição para o pagamento do valor constante de cada Nota Fiscal, a apresentação de Prova de Regularidade com o **Fundo de Garantia por Tempo de Serviço (FGTS)**, com o **Instituto Nacional do Seguro Social (INSS)**, e **Certidão Negativa da Receita Estadual – SEFIN, Certidão Negativa Municipal e Certidão Negativa Federal, Certidão Negativa de Débitos Trabalhistas - CNDT** podendo ser verificadas nos sítios eletrônicos. As certidões também podem ser as Positivas com Efeito de Negativa.

6. DOTAÇÃO ORÇAMENTÁRIA

SUPERINTENDÊNCIA ESTADUAL DE LICITAÇÕES - SUPEL/RO

Equipe de licitação SIGMA

De acordo com a Informação nº 435/2020/SESAU-NPPS ([0013934084](#)), a despesa requerida poderá ser programada conforme informação abaixo:

DESCRIÇÃO DA DESPESA	
Contratação de empresa especializada na prestação de serviços contínuos de recepção, com emprego de mão-de-obra qualificada e habilitada, bem como fornecimento dos materiais necessários à execução do serviço, para atender o Hospital Infantil Cosme e Damião - HICD, por um período de 12(doze) meses.	
Resposta ao:	Declaração HICD-GAF (0013909183)
Indicação do Projeto/Atividade:	10.302.2034.4009 - Assegurar Atendimento em Saúde nas Unidades Hospitalares
Indicação da Fonte de Recursos:	0110 - Recursos para Apoio das Ações e Serviços de Saúde 0209 - Recursos do Sistema Único de Saúde 0300 - Recursos Ordinários
Natureza da Despesa:	33.90.39 - Contratação de Serviços de Terceiros - Pessoa Jurídica

7. ESTIMATIVA DA DESPESA

Os valores que servirão de base para aceitação de preços, por ocasião da licitação, serão estimados pela Superintendência Estadual de Compras e Licitações (SUPEL).

8. SANÇÕES

8.1 Sem prejuízo das sanções cominadas no art. 87, I, III e IV, da Lei nº 8.666/93, pela inexecução total ou parcial do contrato, a Administração poderá, garantida a prévia e ampla defesa, aplicar à Contratada multa de até 10% (dez por cento) sobre o valor do instrumento contratual.

8.2 Se a adjudicatária recusar-se a retirar o instrumento contratual injustificadamente ou se não apresentar situação regular na ocasião dos recebimentos, garantida a prévia e ampla defesa, aplicar à Contratada multa de até 10% (dez por cento) sobre o valor adjudicado.

8.3 A licitante, adjudicatária ou contratada que, convocada dentro do prazo de validade de sua proposta, não celebrar o instrumento contratual, deixar de entregar ou apresentar documentação falsa exigida para o certame, ensejar o retardamento da execução de seu objeto, não mantiver a proposta, falhar ou fraudar na execução do instrumento contratual, comportar-se de modo inidôneo ou cometer fraude fiscal, garantida a prévia e ampla defesa, ficará impedida de licitar e contratar com o Estado, e será descredenciado no Cadastro de Fornecedores Estadual, pelo prazo de até 05 (cinco) anos, sem prejuízo das multas previstas no Edital e das demais cominações legais, devendo ser incluída a penalidade no SICAFI e no CAGEFIMP (Cadastro Estadual de Fornecedores Impedidos de Licitar).

8.4 A multa, eventualmente imposta à Contratada, será automaticamente descontada da fatura a que fizer jus, acrescida de juros moratórios de 1% (um por cento) ao mês. Caso a contratada não tenha nenhum valor a receber do Estado, ser-lhe-á concedido o prazo de 05 (cinco) dia úteis, contados de sua intimação, para efetuar o pagamento da multa. Após esse prazo, não sendo efetuado o pagamento, serão deduzidos da garantia. Mantendo-se o insucesso, seus dados serão encaminhados ao órgão competente para que seja inscrita na dívida ativa, podendo, ainda a Administração proceder à cobrança judicial.

SUPERINTENDÊNCIA ESTADUAL DE LICITAÇÕES - SUPEL/RO

Equipe de licitação SIGMA

8.5 As multas previstas nesta seção não eximem a adjudicatária ou contratada da reparação dos eventuais danos, perdas ou prejuízos que seu ato punível venha causar à Administração.

8.6 De acordo com a gravidade do descumprimento poderá ainda a licitante se sujeitar à Declaração de inidoneidade para licitar ou contratar com a Administração Pública enquanto perdurarem os motivos determinantes da punição ou até que seja promovida a reabilitação perante a própria autoridade que aplicou a penalidade, que será concedida sempre que o contratado ressarcir a Administração pelos prejuízos resultantes e depois de decorrido o prazo da sanção aplicada com base na legislação vigente.

8.7 A sanção denominada “Advertência” só terá lugar se emitida por escrito e quando se tratar de faltas leves, assim entendidas como aquelas que não acarretarem prejuízos significativos ao objeto da contratação, cabível somente até a segunda aplicação (reincidência) para a mesma infração, caso não se verifique a adequação da conduta por parte da Contratada, após o que deverão ser aplicadas sanções de grau mais significativo.

8.8 São exemplos de infração administrativa penalizáveis, nos termos da Lei nº 8.666, de 1993, da Lei nº 10.520, de 2002, do Decreto nº 3.555, de 2000, e do Decreto nº 10.024, de 2019:

1. Inexecução total ou parcial do contrato;
2. Apresentação de documentação falsa;
3. Comportamento inidôneo;
4. Fraude fiscal;
5. Descumprimento de qualquer dos deveres elencados no Edital ou no Contrato.

8.9 As sanções serão aplicadas sem prejuízo da responsabilidade civil e criminal que possa ser acionada em desfavor da Contratada, conforme infração cometida e prejuízos causados à administração ou a terceiros.

8.10 Para efeito de aplicação de multas, às infrações são atribuídos graus, com percentuais de multa conforme a tabela a seguir, que elenca apenas as principais situações previstas, não eximindo de outras equivalentes que surgirem, conforme o caso:

ITEM	DESCRIÇÃO DA INFRAÇÃO	GRAU	MULTA*
1.	Permitir situação que crie a possibilidade ou cause dano físico, lesão corporal ou consequências letais; por ocorrência.	06	4,0% por dia
2.	Usar indevidamente informações sigilosas a que teve acesso; por ocorrência.	06	4,0% por dia
3.	Suspender ou interromper, salvo por motivo de força maior ou caso fortuito, os serviços contratuais por dia e por unidade de atendimento;	05	3,2% por dia
4.	Destruir ou danificar documentos por culpa ou dolo de seus agentes; por ocorrência.	05	3,2% por dia
5.	Recusar-se a executar serviço determinado pela FISCALIZAÇÃO, sem motivo justificado; por ocorrência;	04	1,6% por dia
6.	Manter funcionário sem qualificação para a execução dos serviços; por empregado e por dia.	03	0,8% por dia
7.	Executar serviço incompleto, paliativo substitutivo como por caráter permanente, ou deixar de providenciar reposição complementar; por ocorrência.	02	0,4% por dia

SUPERINTENDÊNCIA ESTADUAL DE LICITAÇÕES - SUPEL/RO

Equipe de licitação SIGMA

ITEM	DESCRIÇÃO DA INFRAÇÃO	GRAU	MULTA*
8.	Fornecer informação pérfida de serviço; por ocorrência.	02	0,4% por dia
9.	Permitir a presença de funcionário sem uniforme e/ou com uniforme manchado, sujo, mal apresentado e/ou sem crachá registrado por ocorrência(s);	01	0,2% por dia
Para os itens a seguir, deixar de:			
10.	Efetuar o pagamento de seguros, encargos fiscais e sociais, assim como quaisquer despesas diretas e/ou indiretas relacionadas à execução deste contrato; por dia e por ocorrência;	05	3,2% por dia
11.	Efetuar a reposição de funcionários faltosos, por empregado e por dia;	04	1,6% por dia
12.	Cumprir prazo previamente estabelecido com a FISCALIZAÇÃO para fornecimento de materiais ou execução de serviços; por unidade de tempo definida para determinar o atraso.	03	0,8% por dia
13.	Cumprir quaisquer dos itens do Edital e seus anexos, mesmo que não previstos nesta tabela de multas, após reincidência formalmente notificada pela FISCALIZAÇÃO; por ocorrência.	03	0,8% por dia
14.	Zelar pelas instalações do órgão e do ambiente de trabalho, por item e por dia;	03	0,8% por dia
15.	Refazer serviço não aceito pela FISCALIZAÇÃO, nos prazos estabelecidos no contrato ou determinado pela FISCALIZAÇÃO; por unidade de tempo definida para determinar o atraso.	03	0,8% por dia
16.	Cumprir determinação formal ou instrução complementar da FISCALIZAÇÃO, por ocorrência;	03	0,8% por dia
17.	Iniciar execução de serviço nos prazos estabelecidos pela FISCALIZAÇÃO, observados os limites mínimos estabelecidos por este Contrato; por serviço, por ocorrência.	02	0,4% por dia
18.	Ressarcir o órgão por eventuais danos causados por sua culpa ou dolo.	02	0,4% por dia
19.	Manter a documentação de habilitação atualizada; por item, por ocorrência.	01	0,2% por dia
20.	Substituir funcionário que se conduza de modo inconveniente ou não atenda às necessidades do Órgão, por funcionário e por dia;	01	0,2% por dia
21.	Registrar e controlar diariamente a assiduidade e a pontualidade de seu pessoal, por empregado e por dia de atraso.	01	0,2% por dia

* *Incidente sobre a parte inadimplida do contrato.*

8.11 As sanções aqui previstas poderão ser aplicadas concomitantemente, facultada a defesa prévia do interessado, no respectivo processo, no prazo de 05 (cinco) dias úteis.

8.12 Após 30 (trinta) dias da falta de execução do objeto, será considerada inexecução total do contrato, o que ensejará a rescisão contratual.

SUPERINTENDÊNCIA ESTADUAL DE LICITAÇÕES - SUPEL/RO

Equipe de licitação SIGMA

8.13 As sanções de natureza pecuniária serão diretamente descontadas de créditos que eventualmente detenha a CONTRATADA ou efetuada a sua cobrança na forma prevista em lei.

8.14 As sanções previstas não poderão ser relevadas, salvo ficar comprovada a ocorrência de situações que se enquadrem no conceito jurídico de força maior ou casos fortuitos, devidos e formalmente justificados e comprovados, e sempre a critério da autoridade competente, conforme prejuízo auferido.

8.15 A autoridade competente, na aplicação das sanções, levará em consideração a gravidade da conduta do infrator, o caráter educativo da pena, bem como o dano causado à Administração, observado o princípio da proporcionalidade.

8.16 A sanção será obrigatoriamente registrada no Sistema de Cadastramento Unificado de Fornecedores – SICAF, bem como em sistemas Estaduais.

8.17 Também ficam sujeitas às penalidades de suspensão de licitar e impedimento de contratar com o órgão licitante e de declaração de inidoneidade, previstas no subitem anterior, as empresas ou profissionais que, em razão do contrato decorrente desta licitação:

- a) Tenham sofrido condenações definitivas por praticarem, por meio dolosos, fraude fiscal no recolhimento de tributos;
- b) Tenham praticado atos ilícitos visando a frustrar os objetivos da licitação;
- c) Demonstrem não possuir idoneidade para contratar com a Administração em virtude de atos ilícitos praticados.

9. OBRIGAÇÕES E RESPONSABILIDADES

9.1 Da Contratada:

Obrigações contratuais a serem observadas para os (as) recepcionistas:

- a) Ser pontual e permanecer no posto de trabalho determinado, ausentando-se apenas quando substituído (a) por outro (a) Recepcionista;
- b) Apresentar-se devidamente uniformizado (a) e asseado (a);
- c) Prestar atendimento ao público interno e externo;
- d) Realizar todas as atividades descritas no item 2 deste Termo de Referência;
- e) Realizar demais atividades definidas pela empresa contratada de acordo com as atividades relacionadas aos serviços contratados;
- f) Observar as normas de comportamento profissional e as técnicas pertinentes à atividade a ser desempenhada, bem como cumprir as normas internas do Órgão;
- g) Zelar pela preservação do patrimônio do ambiente de trabalho, mantendo a higiene, a organização e a aparência do local de trabalho;
- h) Guardar sigilo de assuntos pertinente ao serviço;
- i) Operar, sempre que necessário e de forma adequada, os equipamentos ou sistemas disponíveis para a execução dos serviços;
- j) Manter-se atento aos visitantes e, havendo alguma suspeita informar à pessoa competente, visando à averiguação da real situação;

SUPERINTENDÊNCIA ESTADUAL DE LICITAÇÕES - SUPEL/RO

Equipe de licitação SIGMA

- k) Trabalhar em harmonia com os demais servidores;
- l) Adotar todas as providências ao seu alcance para sanar irregularidades ou agir em casos emergenciais;
- m) Tratar de assuntos particulares, de serviço ou atinentes ao contrato, somente com o preposto da empresa contratada;
- n) Levar ao conhecimento do preposto e ao Gestor do Contrato imediatamente, qualquer informação considerada importante;
- o) Ocorrendo qualquer "contra tempo", comunicar o fato imediatamente ao Gestor do Contrato, lavrando posteriormente a ocorrência por escrito, se necessário;
- p) Não participar, no âmbito do CONTRATANTE, de grupos de manifestações ou reivindicações evitando espalhar boatos ou tecer comentários desrespeitosos relativos a outras pessoas;
- q) Realizar apenas atividades compatíveis com a função para a qual foi contratada.
 - São obrigações de exclusiva responsabilidade da CONTRATADA, fora outras não previstas no instrumento contratual, e que por lei couberem:
 - a) Fornecer mão-de-obra profissionalmente capacitada e qualificada, nas funções e quantitativos indicados, imediatamente após o recebimento da autorização de início dos serviços;
 - b) Responsabilizar-se pelo cumprimento, por parte de seus empregados, das normas disciplinares determinadas pela Administração;
 - c) Responsabilizar-se integralmente pelos serviços contratados, nos termos da legislação vigente;
 - d) Cobrir qualquer ausência de seus empregados por outros de mesma função, devidamente habilitados, em até 01 (uma) hora após comunicação do Fiscal do Contrato, sob pena de desconto no pagamento mensal correspondente à unidade de serviço/dia e não sendo permitida a prorrogação da jornada de trabalho; Não sendo possível a substituição, a falta deverá ser descontada na próxima nota fiscal;
 - e) Assumir todas as responsabilidades e tomar as medidas necessárias ao atendimento dos seus empregados, acidentados ou com mal súbito, por meio de seu Preposto;
 - f) Fornecer o serviço objeto deste Termo de Referência com a qualidade padrão requerida de mercado, nos locais indicados, e ainda, cumprir e fazer cumprir as exigências técnicas e fiscais previstas em contrato;
 - g) Registrar e controlar a frequência e a pontualidade de seu pessoal, por meio de relógio de ponto ou cartões de frequência, bem como em livro próprio, as ocorrências havidas;
 - h) Administrar juntamente com o fiscal do contrato os seus empregados;
 - i) Cumprir as exigências de qualidade na execução dos serviços, os prazos e condições estabelecidas;
 - j) Manter sediado junto à Administração durante os turnos de trabalho, profissionais qualificados, conforme especificações do Termo de Referência/Edital e capazes de tomar decisões compatíveis com os compromissos assumidos;
 - k) Controlar e responsabilizar-se pela disciplina e apresentação pessoal dos seus empregados durante a execução dos serviços contratados;
 - l) Arcar com todos os ônus necessários à completa execução dos serviços;
 - m) Não empregar menor de dezoito anos em trabalho noturno, perigoso ou insalubre e não empregar menor de dezesseis anos. Se a contratante possuir menores de 16 anos aprendizes deverá declarar essa condição.

SUPERINTENDÊNCIA ESTADUAL DE LICITAÇÕES - SUPEL/RO

Equipe de licitação SIGMA

n) Responder por todos os ônus referentes aos serviços ora contratados, tais como encargos sociais e legais, impostos, seguros e obrigações trabalhistas e previdenciárias relativas aos seus empregados, inclusive devendo se submeter às cláusulas da Convenção Coletiva da categoria profissional vigente no Estado, tanto no que tange ao piso salarial e outras obrigações e normativas legais se houver;

o) Selecionar e preparar rigorosamente os empregados que irão prestar os serviços, encaminhando pessoas portadoras de atestados de boa conduta e demais referências, tendo funções profissionais legalmente registradas em suas carteiras de trabalho, fornecendo os serviços através de mão de obra qualificada e devidamente legalizada;

p) Encaminhar à CONTRATANTE no prazo de até 10 (dez) dias após a assinatura do contrato, a relação nominal dos empregados que atuarão, acompanhada dos seguintes documentos: identidade, certificado de conclusão de curso, atestado de idoneidade e de antecedentes civil e criminal dos empregados contratados para a execução dos serviços, bem como outros documentos solicitados pela CONTRATANTE. Deverá, ainda, dar conhecimento igualmente das alterações porventura advindas com eventuais substituições, exclusões ou inclusões, definitivas ou temporárias;

q) Manter os seus empregados devidamente identificados por meio de uniforme previamente autorizado pelo Fiscal do Contrato, conforme descrição deste Termo de Referência e identificando-os através de crachá com foto recente, constando no mínimo os seguintes dados: nome da contratada, nome do prestador de serviço, cargo ocupado, tipo sanguíneo e nº da carteira de identidade;

r) Os uniformes deverão ser apresentados desde o 1º (primeiro) dia de início dos trabalhos, tendo o prazo máximo de 24h (vinte e quatro horas), após comunicação escrita da Contratante, sempre que não atendam as condições mínimas de apresentação para regularização;

s) Nas substituições no período de férias, o substituto também deverá estar uniformizado, conforme o modelo previsto no Termo de Referência;

t) A CONTRATADA não poderá repassar os custos de qualquer desses itens de uniforme e equipamentos a seus empregados;

u) Incluir, na formulação dos seus preços, todos os custos relacionados com a remuneração, encargos sociais incidentes sobre os serviços, além das despesas com o fornecimento de uniformes, treinamento, equipamentos e todos os demais custos diretos e indiretos;

v) Manter disciplina nos locais dos serviços, retirando no prazo máximo de 24 (vinte e quatro) horas após notificação, qualquer empregado considerado com conduta inconveniente pela Administração;

x) Cumprir rigorosamente toda a legislação aplicável à execução dos serviços contratados, especialmente os referentes à segurança e medicina do trabalho;

z) Instruir seus empregados quanto à necessidade de acatar as orientações da CONTRATANTE;

- Também é de responsabilidade da Contratada:

a) Substituir o pessoal necessário para garantir a execução dos serviços, nos regimes contratados, sem interrupção, em hipótese alguma, seja por motivo de férias, descanso semanal, licença, falta ao serviço (justificada ou não), demissão e outros;

b) Apresentar e implantar, de forma adequada, a planificação e supervisão permanente dos serviços, de forma a obter uma operação correta e eficaz, realizando os serviços de forma meticulosa e constante, mantendo sempre em perfeita ordem todas as dependências da unidade da CONTRATANTE e, apresentando, ainda, relatórios que vierem a ser solicitados pela fiscalização;

c) Executar os serviços contratados cumprindo todos os itens constantes do Termo de Referência e proposta apresentada;

SUPERINTENDÊNCIA ESTADUAL DE LICITAÇÕES - SUPEL/RO

Equipe de licitação SIGMA

d) Regularizar, quando notificada pela CONTRATANTE, sob pena de ser declarada inidônea e de sofrer as penalidades estabelecidas neste termo as eventuais falhas na execução dos serviços fora das suas especificações;

e) Manter durante toda a vigência e validade do contrato, todas as condições de habilitação e qualificação exigidas na licitação;

f) Fornecer juntamente com a fatura mensal, holerite ou documento equivalente, cópias autenticadas da folha de pagamento emitida especificamente para o Contrato (somente dos prestadores do Contrato), da Guia de Recolhimento do FGTS do mês de competência dos serviços e da Guia de Recolhimento da Previdência Social; cópia da GFIP, do comprovante de pagamento dos salários, comprovante de fornecimento de vale-transporte e vale-alimentação, da relação dos trabalhadores (só dos prestadores do Contrato), folha de ponto, relação atualizada quando da substituição de empregados, SICAF ou certidões equivalentes e outros documentos necessários a instrução do acompanhamento contratual;

g) Fornecer todos os documentos e relatórios exigidos pela CONTRATANTE relativos à execução dos serviços, aos encargos sociais, fiscais e trabalhistas, no prazo máximo de 3 (três) dias quando outro prazo não for especificado ou mensalmente quanto aos documentos exigidos na cláusula sobre o pagamento;

h) Impedir que o empregado que cometer falta disciplinar qualificada como de natureza grave, seja mantido ou retorne a atividade nas instalações da Contratante;

i) Fornecer vale-transporte e vale-alimentação equivalente aos dias úteis trabalhados aos seus empregados, de acordo com a carga horária e legislação vigente ou nos termos da respectiva convenção coletiva; bem como cumprir a convenção coletiva respectiva se houver;

j) Disponibilizar, por conta da CONTRATADA, um preposto para acompanhar as atividades dos seus empregados, possibilitando o imediato atendimento das solicitações efetuadas pelo CONTRATANTE em relação à execução dos serviços contratados;

k) Manter o preposto, aceito pela CONTRATANTE, na cidade de Porto Velho-RO, para representá-lo na execução do contrato, informando nome completo, e-mail, telefone, e endereço atualizados;

l) Responder por danos materiais ou físicos causados por seus empregados diretamente à CONTRATANTE e/ou a terceiros nas áreas cobertas pelo contrato, decorrentes de ação ou omissão de seu(s) empregados, agindo com culpa ou dolo, devendo ser adotadas as providências necessárias dentro de 24 (vinte e quatro) horas após o dano;

m) Manter vínculo empregatício com os seus empregados, sendo responsável pelo pagamento de salários e todas as demais vantagens, recolhimento de todos os encargos sociais e trabalhistas, além de seguros e indenizações, taxas e tributos pertinentes, bem como por quaisquer acidentes e mal súbito de que possam ser vítimas, quando em serviço;

n) A inadimplência da CONTRATADA para com estes encargos, não transfere à CONTRATANTE a responsabilidade por seu pagamento, nem poderá onerar o objeto do Contrato, porém fica sujeita a multa contratual no que couber;

o) Orientar os prestadores de serviços que em caso de falta, ausência no local de trabalho, atrasos ou licenças, deverá informar previamente à CONTRATADA, que se incumbirá de comunicar o Fiscal do Contrato e providenciará a substituição;

p) Submeter as substituições realizadas por iniciativa da CONTRATADA à prévia anuência da CONTRATANTE;

q) Promover, por meio do Fiscal do Contrato, o acompanhamento, a fiscalização e o recebimento da execução dos serviços.

SUPERINTENDÊNCIA ESTADUAL DE LICITAÇÕES - SUPEL/RO
Equipe de licitação SIGMA

9.2 Da Contratante:

9.2.1 Efetuar o pagamento à Contratada, bem como atestar, através de comissão de servidores, as Notas Fiscais relativas à efetiva entrega dos equipamentos;

9.2.2 Exercer a fiscalização dos serviços por servidores especialmente designados, na forma prevista na Lei nº. 8.666/93;

9.2.3 O Contratante poderá solicitar motivadamente a substituição de quaisquer profissionais, devendo a mesma ser providenciada pelo contratado no prazo máximo de 24 (vinte e quatro) horas.

9.2.4 Exigir juntamente com a fatura mensal os recolhimentos tributários, trabalhistas e previdenciários dos empregados contratados;

9.2.5 Expedir termo de recebimento atestando a fatura/nota fiscal correspondente ao serviço prestado;

9.2.6 Exigir a qualidade necessária para um bom desempenho das atividades;

9.2.7 Comunicar à CONTRATADA todo acontecimento entendido como irregular e que possa vir a representar risco para o patrimônio da CONTRATANTE;

9.2.8 Emitir notificações à CONTRATADA por ocasião de faltas e/ou impedimentos dos prestadores de serviços;

9.2.9 Proporcionar todas as facilidades para que a CONTRATADA possa desempenhar, por meio dos profissionais, os serviços dentro das normas do contrato;

9.2.10 Realizar Treinamento e capacitação dos temas das orientações técnicas através de comissão de treinamento;

9.2.11 Exigir o afastamento e/ou substituição imediata de empregado que não mereça confiança no trato com os serviços prestados, que adote posturas inadequadas ao serviço ou incompatível com o exercício das atribuições que lhes foram designadas;

10. QUALIFICAÇÃO TÉCNICA:

10.1 Documentação relativa a qualificação técnica

a) Apresentação de pelo menos um Atestado(s) de Capacidade Técnica (declaração ou certidão) fornecidos por pessoa jurídica de direito público ou privado, comprovando o desempenho da licitante em contrato pertinente e compatível em características, quantidades e prazos com o objeto da licitação, conforme delimitado abaixo.

a.1 Entende-se por pertinente e compatível em **características** o(s) atestado(s) que em sua individualidade ou soma de atestados, contemplem a parcela de maior relevância do serviço(s)/fornecimento objeto desta licitação, qual seja serviços de recepção;

a.2 Entende-se por pertinente e compatível em **quantidade** o(s) atestado(s) que em sua individualidade ou soma de atestados concomitantes no período de execução (tendo sido os serviços/fornecimentos dos atestados prestados no mesmo período), comprove que a empresa prestou ou presta satisfatoriamente serviços com as especificações demandadas no objeto deste termo em contrato para atender com pelo menos 20% (vinte por cento) do quantitativo de postos solicitados neste termo.

a.3 Entende-se por pertinente e compatível em **prazo** o(s) atestado(s) que em sua individualidade ou soma de atestados concomitantes no período de execução (tendo sido os serviços/fornecimentos dos atestados prestados no mesmo período), comprove que a empresa prestou ou presta satisfatoriamente serviços com as especificações

Avenida Farquar, 2986, Palácio Rio Madeira, Edifício Rio Pacaás Novos Segundo Andar, Bairro Pedrinhas - Tel.: (69) 3212-9271 CEP.: 76.820-408 - Porto Velho - RO

SUPERINTENDÊNCIA ESTADUAL DE LICITAÇÕES - SUPEL/RO

Equipe de licitação SIGMA

demandadas no objeto deste termo, pelo período mínimo de 20% (vinte por cento) da vigência proposta, ou seja, pelo menos 06 (seis) meses de atuação.

a.4 Sendo o atestado e/ou declaração emitido por pessoa de direito público deverá constar órgão, cargo e matrícula do emitente. (Orientação técnica número 001/2017/GAB/SUPEL de 14/02/2017, publicada no Diário Oficial de Rondônia no dia 24/02/2017 e número 002/2017/GAB/SUPEL de 08/03/2017, publicada no Diário Oficial de Rondônia no dia 10/03/2017).

a.5 Em caso de dúvidas sobre a veracidade do atestado, antecipa-se a diligência prevista no art. 43 parágrafo 3º da Lei Federal 8.666/93 para que sejam encaminhados em conjunto os documentos comprobatórios de atendimentos, quais sejam: notas fiscais de compra e venda, cópias de contratos, notas de empenho, acompanhados de editais de licitação, dentre outros. Caso não sejam encaminhados, o Pregoeiro os solicitará no decorrer do certame para certificar a veracidade das informações e atendimento da finalidade do Atestado. (Parecer nº 628/2020/SESAU-DIJUR (0013603259) (Orientação técnica número 001/2017/GAB/SUPEL de 14/02/2017, publicada no Diário Oficial de Rondônia no dia 24/02/2017 e número 002/2017/GAB/SUPEL de 08/03/2017, publicada no Diário Oficial de Rondônia no dia 10/03/2017).

10.2 Documentação relativa a qualificação jurídica

a) No caso de empresário individual: inscrição no Registro Público de Empresas Mercantis, a cargo da Junta Comercial da respectiva sede;

b) Em se tratando de microempreendedor individual – MEI: Certificado da Condição de Microempreendedor Individual - CCMEI, cuja aceitação ficará condicionada à verificação da autenticidade no sítio <http://www.portaldoempreendedor.gov.br/>;

c) No caso de sociedade empresária ou empresa individual de responsabilidade limitada - EIRELI: ato constitutivo, estatuto ou contrato social em vigor, devidamente registrado na Junta Comercial da respectiva sede, acompanhado de documento comprobatório de seus administradores;

d) No caso de sociedade simples: inscrição do ato constitutivo no Registro Civil das Pessoas Jurídicas do local de sua sede, acompanhada de prova da indicação dos seus administradores;

e) No caso de cooperativa: ata de fundação e estatuto social em vigor, com a ata da assembleia que o aprovou, devidamente arquivado na Junta Comercial ou inscrito no Registro Civil das Pessoas Jurídicas da respectiva sede, bem como o registro de que trata o [art. 107 da Lei nº 5.764, de 1971](#);

f) No caso de agricultor familiar: Declaração de Aptidão ao Pronaf – DAP ou DAP-P válida, ou, ainda, outros documentos definidos pelo Ministério do Desenvolvimento Social, nos termos do art. 4º, §2º do [Decreto nº 7.775, de 2012](#).

g) No caso de produtor rural: matrícula no Cadastro Específico do INSS – CEI, que comprove a qualificação como produtor rural pessoa física, nos termos da Instrução [Normativa RFB nº 971, de 2009 \(arts. 17 a 19 e 165\)](#).

h) No caso de empresa ou sociedade estrangeira em funcionamento no País: decreto de autorização, e se for o caso, ato de registro ou autorização para funcionamento expedido pelo órgão competente, quando a atividade assim o exigir.

10.2.1. Os documentos acima deverão estar acompanhados da última alteração ou da consolidação respectiva.

SUPERINTENDÊNCIA ESTADUAL DE LICITAÇÕES - SUPEL/RO

Equipe de licitação SIGMA

10.3 Documentação relativa à regularidade fiscal

a) Prova de regularidade fiscal perante a Fazenda Nacional, mediante apresentação de certidão expedida conjuntamente pela Secretaria da Receita Federal do Brasil (RFB) e pela Procuradoria-Geral da Fazenda Nacional (PGFN), referente a todos os créditos tributários federais e à Dívida Ativa da União (DAU) por elas administrados, inclusive aqueles relativos à Seguridade Social, nos termos da Portaria Conjunta [nº 1.751, de 02/10/2014](#), do Secretário da Receita Federal do Brasil e da Procuradora-Geral da Fazenda Nacional;

b) Certidão de Regularidade de Débitos com a Fazenda Estadual, admitida comprovação também, por meio de “certidão positiva com efeito de negativo”, diante da existência de débito confesso, parcelado e em fase de adimplemento;

c) Certidão de Regularidade de Débitos com a Fazenda Municipal, admitida comprovação também, por meio de “certidão positiva com efeito de negativo”, diante da existência de débito confesso, parcelado e em fase de adimplemento;

d) Certidão de Regularidade do FGTS, admitida comprovação também, por meio de “certidão positiva com efeito de negativo”, diante da existência de débito confesso, parcelado e em fase de adimplemento

e) Prova de inscrição no Cadastro Nacional de Pessoas Jurídicas ou no Cadastro de Pessoas Físicas, conforme o caso;

10.4 Documentação relativa à qualificação econômico - financeira

10.4.1 Certidão Negativa de Recuperação Judicial – [Lei nº. 11.101/05](#) (recuperação judicial, extrajudicial e falência) emitida pelo órgão competente, expedida nos últimos 90 (noventa) dias caso não conste o prazo de validade.

a.1). Na hipótese de apresentação de Certidão Positiva de recuperação judicial, o (a) Pregoeiro verificará se a licitante teve seu plano de recuperação judicial homologado pelo juízo, conforme determina o art. 58 da Lei 11.101/2005.

a.2) Caso a empresa licitante não obteve acolhimento judicial do seu plano de recuperação judicial, a licitante será inabilitada, uma vez que não há demonstração de viabilidade econômica

10.4.2 Balanço Patrimonial, referente ao último exercício social, ou o Balanço de Abertura, caso a licitante tenha sido constituída em menos de um ano, devidamente autenticado ou registrado na Junta Comercial do Estado, para que o(a) Pregoeiro(a) possa aferir se esta possui Patrimônio Líquido (licitantes constituídas há mais de um ano) ou Capital Social (licitantes constituídas há menos de um ano), não inferior a 5% (cinco por cento) do valor arrematado pela empresa licitante.

1. no caso do licitante classificado em mais de um item/lote, o aferimento do cumprimento da disposição acima levará em consideração a soma de todos os valores referencias;

2. caso seja constatada a insuficiência de patrimônio líquido ou capital social para a integralidade dos itens/lotos em que o licitante estiver classificado, o Pregoeiro o convocará para que decida sobre a desistência do(s) item(ns)/lote(s) até o devido enquadramento a regra acima disposta;

3. as regras descritas nos itens 1 e 2 deverão ser observadas em caso de ulterior classificação de licitante que já se consagrou classificado em outro item(ns)/lote(s).

10.5 Documentação relativa à regularidade trabalhista

SUPERINTENDÊNCIA ESTADUAL DE LICITAÇÕES - SUPEL/RO

Equipe de licitação SIGMA

a) Certidão de Regularidade de Débito – CNDT, para comprovar a inexistência de débitos inadimplidos perante a Justiça do Trabalho, admitida comprovação também, por meio de “certidão positiva com efeito de negativo”, diante da existência de débito confesso, parcelado e em fase de adimplemento;

11. DA DECLARAÇÃO DE VISTORIA TÉCNICA

11.1 A Vistoria Técnica será facultativa, sendo realizada pelos interessados para melhor subsidiar suas informações quando da elaboração de sua proposta, podem em qualquer dia útil nos locais da prestação dos serviços, até o último dia útil que anteceder ao dia para entrega das propostas (primeiro dia útil anterior ao da entrega das propostas);

11.2 Para o correto dimensionamento e elaboração de sua proposta, o licitante poderá realizar vistoria, a seu critério, nas instalações dos locais de execução dos serviços, acompanhado por servidor designado para esse fim, de segunda a sexta-feira, das 07hs30min às 13hs30min, devendo o agendamento ser efetuado previamente pelo telefone (69) 3216- 5000.

11.3 Para a vistoria, o licitante, ou o seu representante, deverá estar devidamente identificado.

11.4.As empresas participantes da licitação deverão apresentar **declaração de ciência**, quanto ao conhecimento das condições para execução dos serviços, não sendo aceito qualquer questionamento futuro referente a dificuldades encontradas para realização dos serviços.

12. DA INEXECUÇÃO E DA RESCISÃO DO CONTRATO

12.1 A inexecução total ou parcial do contrato enseja a sua rescisão, com as conseqüências contratuais e as previstas em lei ou regulamento;

12.2 Constituem motivo para rescisão de contrato:

I - o não cumprimento de cláusulas contratuais, especificações, projetos ou prazos;

II - o cumprimento irregular de cláusulas contratuais, especificações, projetos e prazos;

III - a lentidão do seu cumprimento, levando a Administração a comprovar a impossibilidade da conclusão do serviço ou do fornecimento, nos prazos estipulados;

IV - o atraso injustificado no início do serviço ou fornecimento;

V - a paralisação do serviço ou do fornecimento, sem justa causa e prévia comunicação à Administração.

13. DAS PROPOSTAS

As propostas formais deverão ser apresentadas de forma clara e objetiva, em conformidade com o instrumento convocatório, devendo conter todos os elementos que influenciem no valor final da contratação, detalhando:

I - os preços unitários, o valor mensal e o valor global da proposta, conforme o disposto no instrumento convocatório;

II - os custos decorrentes da execução contratual, mediante o preenchimento do modelo de planilha de custos estabelecido no instrumento convocatório.

A apresentação das propostas implica obrigatoriedade do cumprimento das disposições nelas contidas, assumindo o proponente o compromisso de executar os serviços nos seus termos.

SUPERINTENDÊNCIA ESTADUAL DE LICITAÇÕES - SUPEL/RO

Equipe de licitação SIGMA

As propostas deverão ser elaboradas de acordo com a Solicitação e Aquisição de Materiais/Serviços - SAMS, sendo que o Julgamento será pelo **Menor Valor Global**, permitindo assim a obtenção da proposta mais vantajosa para Administração. Justifica-se o critério de julgamento tendo em vista que a contratação em tela envolve vários subitens que serão executados por um único licitante, dessa forma utilizou-se de agrupamento desses subitens, visando a praticidade, racionalidade e agilidade na condução da sessão do pregão. Entende-se por agrupamento em um único lote, todos os tipos de materiais ou serviços de natureza similar e pertencentes ao mesmo segmento de mercado, ao mesmo local ou ambiente e que possam ser fornecidos por um mesmo fornecedor, concretizando assim, os princípios da competitividade e igualdade.

A Administração poderá realizar diligências junto à licitante vencedora, a fim de esclarecer dúvidas acerca de valores e/ou percentuais informados nas Planilhas de Custos apresentadas, sendo que a identificação da inclusão de informações e/ou valores em desconformidade com as normas gerais ou específicas aplicáveis à empresa (não comprovados documentalmente) acarretará a desclassificação da proposta.

A inobservância do prazo fixado para a entrega das respostas e/ou informações solicitadas em eventual diligência ou ainda o envio de informações ou documentos considerados insuficientes/incompletos ocasionará a desclassificação da proposta.

Nos casos em que forem detectados erros e/ou inconsistências nas planilhas apresentadas, durante a análise da aceitação, poderá ser facultada a promoção de correção nessas planilhas, se possível, para refletir corretamente os custos envolvidos na contratação, desde que não haja majoração do preço proposto ou que não se constitua em ilegalidade, garantida a isonomia.

14. CONDIÇÕES GERAIS

14.1 A Contratada se obriga a aceitar acréscimos ou supressões nas quantidades inicialmente previstas respeitando os limites do artigo 65 da Lei 8.666/93 e suas alterações, tendo como base os preços constantes da(s) proposta(s) Contratada(s), diante de necessidade comprovada da Administração.

14.2. As omissões, dúvidas e casos não previstos neste instrumento, serão resolvidos e decididos aplicando as regras contratuais e a Lei Federal nº 8.666/93 e suas alterações.

14.3. A Contratada deverá indicar o nome do Preposto e o telefone para os chamados extraordinários, num prazo máximo de 24 (vinte e quatro) horas após o recebimento da Nota de Empenho, devendo tal linha ser mantida disponível em funcionamento ininterrupto durante o período de Vigência Contratual, coincidindo com os horários de funcionamento da Contratante, ou seja, de 07h00min às 19h00min e das 19h00min às 07h00min.

14.4 Esse Termo de Referência, encontra-se em harmonia com o Decreto nº 21.264 de 20 de setembro de 2016 que dispõe sobre a aplicação do Princípio do Desenvolvimento Estadual Sustentável no âmbito do Estado de Rondônia.

14.4.1 A "contratada" deverá cumprir, no que couber, as orientações referente aos critérios de sustentabilidade no âmbito do Estado de Rondônia.

14.5 Cumprir e fazer cumprir, todas as diretrizes, normas, regulamentos impostas por este Termo de Referência.

14.6 Qualquer tolerância da Administração Pública quanto a eventuais infrações não implicará renúncia a direitos e não pode ser entendida como aceitação, novação ou precedente;

14.7 Nenhuma reivindicação adicional de pagamento ou reajustamento de preços será considerada.

14.8 Ficam vedadas a subcontratação total ou parcial do objeto, pela contratada à outra empresa, e a cessão ou transferência total ou parcial do objeto licitado.

SUPERINTENDÊNCIA ESTADUAL DE LICITAÇÕES - SUPEL/RO

Equipe de licitação SIGMA

14.9 Fica vedada a participação de empresas sob a forma de consórcio, tendo em vista o objeto da licitação não ser de grande porte, execução técnica complexa, e tampouco operacionalmente inviável de ser executado por apenas uma empresa, portanto, não é o caso da aplicação do art. 33, da Lei Federal N. 8.666/93. A ausência de consórcio não trará prejuízos à competitividade do certame, visto que, em regra, a formação de consórcios é admitida quando o objeto a ser licitado envolve questões de alta complexidade ou de relevante vulto, em que empresas, isoladamente, não teriam condições de suprir os requisitos mínimo de habilitação do edital.

15. DOS ANEXOS

- **ANEXO I** - Modelo de Uniforme
- **ANEXO II** - Guia de Fiscalização dos contratos
- **ANEXO III** - Modelo de Planilha de Custos e Formação de Preços ([3172226](#))

Porto Velho-RO, 31 de março de 2021.

Nome do Servidor Responsável pela Elaboração: Angelica Silva dos Santos, Cargo/Órgão: Agente em Atividades Administrativas - GECOMP/SESAU, Matrícula: 300.159.290

Nome do Servidor que Revisou: Jaqueline Teixeira Temo, Cargo/Órgão: Gerente de Compras – GECOMP/SESAU/RO, Matrícula: 300.105.039

Nome do Servidor Técnico que Revisou: Ricardo Correa de Abreu, Administrador Hospitalar - HICD/SESAU, Matrícula: 300.131.549

Nome do Servidor Técnico que Revisou: Sergio Pereira, Diretor Geral/HICD/SESAU, Matrícula: 300.034.800

Na Forma do que dispõe o Artigo 7º parágrafo 2º e incisos I, II e III da Lei nº 8.666/93, ***aprovo, declaro e dou fé no presente Termo de Referência e anexos.***

(Assinado Eletronicamente)

Secretário de Estado da Saúde de Rondônia

SESAU-RO

SUPERINTENDÊNCIA ESTADUAL DE LICITAÇÕES - SUPEL/RO
Equipe de licitação SIGMA
ANEXO I

MODELO DE UNIFORME FEMININO E MASCULINO



© Can Stock Photo - csp5198501



SUPERINTENDÊNCIA ESTADUAL DE LICITAÇÕES - SUPEL/RO
Equipe de licitação SIGMA



SUPERINTENDÊNCIA ESTADUAL DE LICITAÇÕES - SUPEL/RO
Equipe de licitação SIGMA

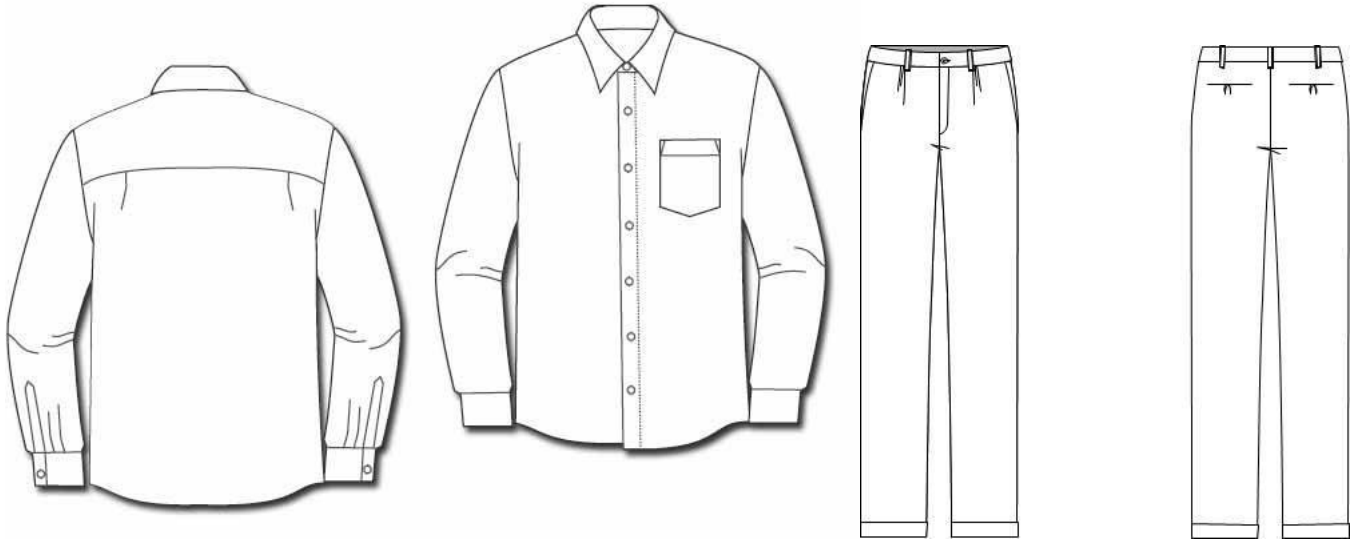

SUPERINTENDÊNCIA ESTADUAL DE LICITAÇÕES - SUPEL/RO
Equipe de licitação SIGMA

ANEXO II

Guia de Fiscalização dos Contratos

1. Fiscalização inicial (no momento em que a prestação de serviços é iniciada)

1.1 Elaborar planilha-resumo de todo o contrato administrativo. Ela conterá todos os empregados terceirizados que prestam serviços no órgão, divididos por contrato, com as seguintes informações: nome completo, número de CPF, função exercida, salário, adicionais, gratificações, benefícios recebidos e sua quantidade (vale-transporte, auxílio-alimentação), horário de trabalho, férias, licenças, faltas, ocorrências, horas extras trabalhadas.

1.2 Conferir todas as anotações nas Carteiras de Trabalho e Previdência Social (CTPS) dos empregados, por amostragem, e verificar se elas coincidem com o informado pela empresa e pelo empregado. Atenção especial para a data de início do contrato de trabalho, a função exercida, a remuneração (importante esteja corretamente discriminada em salário-base, adicionais e gratificações) e todas as eventuais alterações dos contratos de trabalho.

1.3 O número de terceirizados por função deve coincidir com o previsto no contrato administrativo.

1.4 O salário não pode ser inferior ao previsto no contrato administrativo e na Convenção Coletiva de Trabalho da Categoria (CCT).

1.5 Consultar eventuais obrigações adicionais constantes na CCT para as empresas terceirizadas (por exemplo, se os empregados têm direito a auxílio-alimentação gratuito).

1.6 Verificar a existência de condições insalubres ou de periculosidade no local de trabalho, cuja presença levará ao pagamento dos respectivos adicionais aos empregados. Tais condições obrigam a empresa a fornecer determinados Equipamentos de Proteção Individual (EPIs).

2. Fiscalização mensal (a ser feita antes do pagamento da fatura)

2.1 Elaborar planilha-mensal que conterá os seguintes campos: nome completo do empregado, função exercida, dias efetivamente trabalhados, horas extras trabalhadas, férias, licenças, faltas, ocorrências.

2.2 Verificar na planilha-mensal o número de dias e horas trabalhados efetivamente. Exigir que a empresa apresente cópias das folhas de ponto dos empregados por ponto eletrônico ou meio que não seja padronizado (Súmula 338/TST). Em caso de faltas ou horas trabalhadas a menor, deve ser feita glosa da fatura.

2.3 Exigir da empresa comprovantes de pagamento dos salários, vales-transporte e auxílio alimentação dos empregados.

2.4 Realizar a retenção da contribuição previdenciária (11% do valor da fatura) e dos impostos incidentes sobre a prestação do serviço.

SUPERINTENDÊNCIA ESTADUAL DE LICITAÇÕES - SUPEL/RO

Equipe de licitação SIGMA

2.4.1. Realizar a retenção e o depósito do FGTS dos trabalhadores da contrata, caso exista autorização da empresa contratada, conforme definido no instrumento convocatório".

2.5 Exigir da empresa os recolhimentos do FGTS por meio dos seguintes documentos:

- a) cópia do Protocolo de Envio de Arquivos, emitido pela Conectividade Social (GFIP);
- b) cópia da Guia de Recolhimento do FGTS (GRF) com a autenticação mecânica ou acompanhada do comprovante de recolhimento bancário ou o comprovante emitido quando recolhimento for efetuado pela Internet;
- c) cópia da Relação dos Trabalhadores Constantes do Arquivo SEFIP (RE);
- d) cópia da Relação de Tomadores/Obras (RET).

2.6 Exigir da empresa os recolhimentos das contribuições ao INSS por meio de:

- a) cópia do Protocolo de Envio de Arquivos, emitido pela Conectividade Social (GFIP);
- b) cópia do Comprovante de Declaração à Previdência;
- c) cópia da Guia da Previdência Social (GPS) com a autenticação mecânica ou acompanhada do comprovante de recolhimento bancário ou o comprovante emitido quando recolhimento for efetuado pela Internet;
- d) cópia da Relação dos Trabalhadores Constantes do Arquivo SEFIP (RE);
- e) cópia da Relação de Tomadores/Obras (RET).

2.7 Consultar a situação da empresa junto ao SICAF.

2.8 Exigir a Certidão Negativa de Débito junto ao INSS (CND), a Certidão Negativa de Débitos de Tributos e Contribuições Federais e o Certificado de Regularidade do FGTS (CRF), sempre que expire o prazo de validade.

3. Fiscalização diária

3.1 Conferir, todos os dias, quais empregados terceirizados estão prestando serviços e em quais funções. Fazer o acompanhamento com a planilha-mensal.

3.2 Verificar se os empregados estão cumprindo à risca a jornada de trabalho. Deve ser instaurada uma rotina para autorizar pedidos de realização de horas extras por terceirizados. Deve-se combinar com a empresa a forma da compensação de jornada.

3.3 Evitar ordens diretas aos terceirizados. As solicitações de serviços devem ser dirigidas ao preposto da empresa. Da mesma forma eventuais reclamações ou cobranças relacionadas aos empregados terceirizados.

3.4 Evitar toda e qualquer alteração na forma de prestação do serviço como a negociação de folgas ou a compensação de jornada. Essa conduta é exclusiva do empregador.

SUPERINTENDÊNCIA ESTADUAL DE LICITAÇÕES - SUPEL/RO
Equipe de licitação SIGMA

4. Fiscalização especial.

4.1 Observar qual é a data-base da categoria prevista na Convenção Coletiva de Trabalho (CCT). Os reajustes dos empregados devem ser obrigatoriamente concedidos pela empresa no dia e percentual previstos (verificar a necessidade de proceder ao equilíbrio econômico-financeiro do contrato em caso de reajuste salarial).

4.2 Controle de férias e licenças dos empregados na planilha-resumo.

4.3 A empresa deve respeitar as estabilidades provisórias de seus empregados (cipeiro, gestante, estabilidade acidentária).

ANEXO III

MODELO DE PLANILHA DE CUSTOS E FORMAÇÃO DE PREÇOS

Obs: A planilha abaixo deverá ser preenchida conforme o objeto especificado neste termo no que couber.

PLANILHA DE CUSTOS E FORMAÇÃO DE PREÇOS		
Nº Processo		
Licitação Nº		
Discriminação dos Serviços (dados referentes à contratação)		
A	Data de apresentação da proposta (mês/ano)	
B	Município/UF	
C	Ano Acordo, Convenção ou Sentença Normativa em Dissídio Coletivo	
D	Nº de meses de execução contratual	
Identificação do Serviço		
Tipo de Serviço	Unidade de Medida	Quantidade Total a Contratar (em função da Unidade de Medida)
Mão-de-obra		
Mão-de-obra vinculada à execução contratual		
Dados complementares para composição dos custos referente à mão-de-obra		Valor (R\$)
1	Tipo de serviço (mesmo serviço com características distintas)	
2	Salário Normativo da Categoria Profissional	
3	Categoria profissional (vinculada à execução contratual)	
4	Data base da categoria (dia/mês/ano)	
MÓDULO 1 : COMPOSIÇÃO DA REMUNERAÇÃO		

SUPERINTENDÊNCIA ESTADUAL DE LICITAÇÕES - SUPEL/RO
Equipe de licitação SIGMA

1	Composição da Remuneração			Valor (R\$)
A	Salário			0,00
B	Adicional de Periculosidade	30% sobre o salário		0,00
C	Adicional de Insalubridade	10%,20%,40% s/ S.Mín.		0,00
D	Adicional Noturno	20% sobre a hora diurna		0,00
E	Hora noturna adicional (somente após as 05:00h)	H. Extra (+50%) ou H. Normal + 20% de adicional		0,00
F	Adicional de Hora Extra	H.Normal + 50%		0,00
G	Outros (especificar)	Vide CCT		0,00
TOTAL DA REMUNERAÇÃO				0,00
MÓDULO 2: BENEFÍCIOS MENSIS E DIÁRIOS				
2	Benefícios Mensais e Diários			Valor (R\$)
A	Transporte (22 DIAS X 1 IDA + 1 VOLTA = 44 VALES * R\$2,60 - (salário * 6%)			0,00
B-1	Auxílio alimentação (Vales, ticket, depósitos...) valor estabelecido pela CCT (VALOR ÚNICO DE R\$ 176,00)			0,00
B-2	Auxílio alimentação (PAT cesta básica). Ex.: Estabelecido p/ CCT (R\$ 180,00)- Contribuição Empregado (12% ou 1,12)			0,00
C	Assistência médica e familiar -Ex.: Estabelecido p/ CCT (R\$ 54,00)			0,00
D	Auxílio creche - <i>dado estatístico aplicado sobre % firmado pela CCT</i>)(V. Comentário)			0,00
E	Seguro de vida (invalidez e funeral)			0,00
F	Outros (especificar) (EPIs por exemplo) Ex: 144,10 / 12 = 12,01			0,00
TOTAL DE BENEFÍCIOS MENSIS E DIÁRIOS				0,00
MÓDULO 3: INSUMOS DIVERSOS				
3	Insumos Diversos			Valor (R\$)
A	Uniformes (Dividir o total anual por 12 meses e, depois pelo nº de prestadores de serviços)	Ex1	IGPM, INPC...	0,00
B	Materiais (Dividir o total anual por 12 meses e, depois pelo nº de prestadores de serviços)	Ex2	IGPM, INPC...	0,00
C	Equipamentos Aplicar DEPRECIÇÃO (IN RFB 162/98 e 130/99) sobre o montante estimado * durabilidade * percentual de depreciação	Ex3	IGPM, INPC...	0,00
D	Outros (especificar) (EPIs por exemplo)	Ex4	IGPM, INPC...	0,00
TOTAL DE INSUMOS DIVERSOS				0,00
MÓDULO 4: ENCARGOS SOCIAIS E TRABALHISTAS				
Submódulo 4.1 – Encargos previdenciários e FGTS				
4.1	Encargos previdenciários e FGTS			Valor (R\$)
A	Inss (20%)		20,00%	0,00
B	Sesi ou Sesc (1,5%)		1,50%	0,00
C	Senai ou Senac (1,0%)		1,00%	0,00

SUPERINTENDÊNCIA ESTADUAL DE LICITAÇÕES - SUPEL/RO

Equipe de licitação SIGMA

D	Incr(0,20% ou 2,7%) - IN nº971, MPS/SRP/2009, Anexo I e II ver código da Tabela	0,20%	0,00
E	Salário Educação (2,5%)	2,50%	0,00
F	Fgts (8,0%)	8,00%	0,00
G	Seguro Acid,. Trabalho ou R.A.T. (Riscos Ambientais do Trabalho) (Sat/Inss(médio)) (Riscos: Leve 1,0%, Médio 2,0%, Grave 3,0% - veja Decreto 3048/99 - Anexo V (CNAE de 1% a 3% FAP de 0,5 a 2,0)	6,00%	0,00
H	Sebrae 0,3% ou 0,6% - IN 971_09 SRP Tributacao Previdenciária Revog IN 03_05	0,60%	0,00
TOTAL		39,800%	0,00
Submódulo 4.2 – 13º Salário			
4.2	13º Salário		Valor (R\$)
A	13º Salário	8,333%	0,00
Subtotal		8,333%	0,00
C	Incidência do Submódulo 4.1 sobre 13º Salário	39,800%	0,00
TOTAL			0,00
Submódulo 4.3 – Afastamento Maternidade			
4.3	Afastamento Maternidade		Valor (R\$)
A	Afastamento maternidade	0,653%	0,00
B	Incidência do submódulo 4.1 sobre afastamento maternidade	39,80%	0,00
TOTAL			0,00
Submódulo 4.4 - Provisão para Rescisão			
4.4	Provisão para Rescisão		Valor (R\$)
A	Aviso prévio indenizado	0,417%	0,00
B	Incidência do FGTS sobre aviso prévio indenizado (8%)	8,000%	0,00
C	Multa do FGTS do aviso prévio indenizado	3,600%	0,00
D	Aviso prévio trabalhado	1,944%	0,00
E	Incidência do submódulo 4.1 sobre aviso prévio trabalhado (39,80% sobre o valor do Aviso Prévio Trabalhado)	39,800%	0,00
F	Multa do FGTS do aviso prévio trabalhado =((40%+10%)*8%)*valor do APT	0,200%	0,00
G	MULTA DO FGTS PARA RESCISÃO SEM JUSTA CAUSA - CALCULADO SOBRE A REMUNERAÇÃO(INSERIDO)	3,600%	0,00
TOTAL			0,00
Submódulo 4.5 – Custo de Reposição do Profissional Ausente			
4.5	Composição do Custo de Reposição do Profissional Ausente		Valor (R\$)
A	Férias E TERÇO CONSTITUCIONAL DE FÉRIAS	11,11%	0,00
B	Ausência por doença	1,66%	0,00

SUPERINTENDÊNCIA ESTADUAL DE LICITAÇÕES - SUPEL/RO
Equipe de licitação SIGMA

C	Licença paternidade	0,02%	0,00
D	Ausências legais	0,28%	0,00
E	Ausência por Acidente de trabalho	0,03%	0,00
F	Outros (especificar)	0,00%	0,00
Subtotal			0,00
G	Incidência do submódulo 4.1 sobre o Custo de reposição do profissional ausente	39,800%	0,00
TOTAL			0,00
Quadro – Resumo – Módulo 4 – Encargos sociais e trabalhistas			
4	Módulo 4 – Encargos sociais e trabalhistas		Valor (R\$)
4.1	Encargos previdenciários, FGTS e outras contribuições		0,00
4.2	13º (décimo-terceiro) salário		0,00
4.3	Afastamento maternidade		0,00
4.4	Custo de rescisão		0,00
4.5	Custo de reposição do profissional ausente		0,00
4.6	Outros (especificar)		0,00
TOTAL DOS ENCARGOS SOCIAIS E TRABALHISTAS			0,00
(M-T)CUSTO TOTAL DA PLANILHA PARA EFEITO DE CÁLCULO DO MÓDULO 5 (M1+M2+M3+M4)			0,00
MÓDULO 5 – CUSTOS INDIRETOS, TRIBUTOS E LUCRO			
5	Custos Indiretos, Tributos e Lucro		Valor (R\$)
A	Custos Indiretos	5,00%	0,00
B	Lucro (MT + M5.A)	10,00%	0,00
C	Subtotal para efeito de cálculo dos Tributos (MT + MA + MB) FATURAMENTO [(100-8,65)/100]	0,9135	0,00
	Tributos		0,00
	C1. Tributos Federais		
	C1-A(PIS 0,65) (SERV. VIGILANCIA - MANUAL)	0,650%	0,00
	C1. B(COFINS 3,0) (SERV. VIGILANCIA - MANUAL)	3,000%	0,00
	C.2 Tributos Estaduais (especificar)		
	C.3 Tributos Municipais		
C3-A (ISS 5,0) (SERV. VIGILANCIA - MANUAL))	5,000%	0,00	

SUPERINTENDÊNCIA ESTADUAL DE LICITAÇÕES - SUPEL/RO
Equipe de licitação SIGMA

TOTAL DOS TRIBUTOS		8,6	0,00
		50	
		%	
TOTAL DOS CUSTOS INDIRETOS, TRIBUTOS E LUCRO			0,00
Mão-de-obra vinculada à execução contratual (valor por empregado)			Val
			or
			(R\$
)
A	Módulo 1 – Composição da Remuneração		0,00
B	Módulo 2 – Benefícios Mensais e Diários		0,00
C	Módulo 3 – Insumos Diversos (uniformes, materiais, equipamentos e outros)		0,00
D	Módulo 4 – Encargos Sociais e Trabalhistas		0,00
Subtotal (A + B + C+ D)			0,00
E	Módulo 5 – Custos indiretos, tributos e lucro		0,00
VALOR TOTAL POR EMPREGADO			

Documento assinado eletronicamente por **Jaqueline Teixeira Temo, Gerente**, em 31/03/2021, às 15:16, conforme horário oficial de Brasília, com fundamento no artigo 18 caput e seus §§ 1º e 2º, do [Decreto nº 21.794, de 5 Abril de 2017](#).

Documento assinado eletronicamente por **Angelica Silva dos Santos, Auxiliar Administrativo**, em 31/03/2021, às 18:40, conforme horário oficial de Brasília, com fundamento no artigo 18 caput e seus §§ 1º e 2º, do [Decreto nº 21.794, de 5 Abril de 2017](#).

Documento assinado eletronicamente por **Ricardo Correa de Abreu, Gerente**, em 31/03/2021, às 20:03, conforme horário oficial de Brasília, com fundamento no artigo 18 caput e seus §§ 1º e 2º, do [Decreto nº 21.794, de 5 Abril de 2017](#).

Documento assinado eletronicamente por **Sergio Pereira, Diretor(a)**, em 31/03/2021, às 20:04, conforme horário oficial de Brasília, com fundamento no artigo 18 caput e seus §§ 1º e 2º, do [Decreto nº 21.794, de 5 Abril de 2017](#).

Documento assinado eletronicamente por **NELIO DE SOUZA SANTOS, Secretário(a) Adjunto(a)**, em 01/04/2021, às 10:21, conforme horário oficial de Brasília, com fundamento no artigo 18 caput e seus §§ 1º e 2º, do [Decreto nº 21.794, de 5 Abril de 2017](#).

SUPERINTENDÊNCIA ESTADUAL DE LICITAÇÕES - SUPEL/RO
Equipe de licitação SIGMA
ANEXO II do Edital

QUADRO COMPARATIVO DE PREÇOS
Conforme planilha de custos e formação de preços elaborada pela SESAU

ITEM	DESCRIÇÃO	UND	QUANT	VALOR UNITÁRIO	VALOR TOTAL MENSAL	VALOR TOTAL ANUAL
1	Prestação de Serviços Contínuos na recepção de entrada - 12 (doze) horas diurnas, de segunda-feira a domingo, envolvendo 01 (um) recepcionista em turnos de 12 (doze) x 36 (trinta e seis) horas.	Posto DIURNO em escala 12x36	2	R\$ 11.291,77	R\$ 22.583,54	R\$ 271.002,48
2	Prestação de Serviços Contínuos na recepção de entrada - 12 (doze) horas noturnas, de segunda-feira a domingo, envolvendo 01 (um) recepcionista em turnos de 12 (doze) x 36 (trinta e seis) horas.	Posto NOTURNO em escala 12x36	2	R\$ 12.369,85	R\$ 24.739,70	R\$ 296.876,40
3	Prestação de Serviços Contínuos na recepção de Orientações (Entrada de pacientes para triagem, consultórios e/ou internação) - 12 (doze) horas diurnas, de segunda-feira a domingo, envolvendo 01 (um) recepcionista em turnos de 12 (doze) x 36 (trinta e seis) horas	Posto DIURNO em escala 12x36	1	R\$ 11.291,77	R\$ 11.291,77	R\$ 135.501,24
4	Prestação de Serviços Contínuos na recepção de Orientações (Entrada de pacientes para triagem, consultórios e/ou internação) - 12 (doze) horas noturnas, de segunda-feira a domingo, envolvendo 01 (um) recepcionista em turnos de 12 (doze) x 36 (trinta e seis) horas.	Posto NOTURNO em escala 12x36	1	R\$ 12.369,85	R\$ 12.369,85	R\$ 148.438,20
VALOR TOTAL MENSAL R\$ 70.984,86						
VALOR TOTAL ANUAL R\$ 851.818,32						



SUPERINTENDÊNCIA ESTADUAL DE LICITAÇÕES - SUPEL/RO
Equipe de licitação SIGMA

ANEXO III - do Edital

MODELO MINUTA DO CONTRATO

CONTRATO DE PRESTAÇÃO DE SERVIÇOS, N.º _____ QUE ENTRE SI CELEBRAM, A Secretaria de Estado da Saúde E A EMPRESA ___(nome)___ Aos ___ dias do mês de _____ do ano de _____, a , **sediada a Rua _____ n.º _____**, doravante denominada apenas CONTRATANTE, neste ato representado pelo Senhor _____, RG n.º ____, CPF ____, e a firma ____, CNPJ/MF n.º ____, estabelecida no ____, em _____, doravante denominada **CONTRATADA**, neste ato representada pelo Sr. _____, (*nacionalidade*), RG ____, CPF ____, residente e domiciliado na _____, celebram o presente Contrato, decorrente do **PROCESSO ADMINISTRATIVO Nº 0057.320717/2020-71**, que deu origem ao **PREGÃO, na forma ELETRÔNICA, de nº. 053/2021/SIGMA/SUPEL/RO** homologado pela Autoridade Competente, regido pela Lei Federal nº. 10.520/2002, Decreto Estadual nº. 12.205, de 02/06/2006, aplicando-se, subsidiariamente, no que couber, a Lei Federal nº. 8.666/93, com suas alterações e legislação correlata, sujeitando-se às normas dos supramencionados diplomas legais, mediante as cláusulas e condições a seguir estabelecidas:

CLÁUSULA PRIMEIRA – DO OBJETO

1.1. Constitui objeto deste **CONTRATO** **Contratação de empresa especializada na prestação de serviços contínuos de recepção, com emprego de mão-de-obra qualificada e habilitada, bem como fornecimento dos materiais necessários à execução do serviço, visando atender ao Hospital Infantil Cosme e Damião, pelo período de 12 (doze) meses.**

CLÁUSULA SEGUNDA – DO LOCAL DE EXECUÇÃO, PRAZO PARA INÍCIO, VIGÊNCIA:

- 2.1. Local/Horários/Execução:** Ficam aquelas estabelecidas **no item 4.1 do Anexo I – Termo de Referência**, as quais foram devidamente aprovadas pelo ordenador de despesa do órgão requerente.
- 2.2. Prazo/Cronograma de Execução:** Ficam aquelas estabelecidas **no item 4.3 do Anexo I – Termo de Referência**, as quais foram devidamente aprovadas pelo ordenador de despesa do órgão requerente.
- 2.3. Do recebimento e fiscalização:** Ficam aquelas estabelecidas **no item 4.2 e subitens do Anexo I – Termo de Referência**, as quais foram devidamente aprovadas pelo ordenador de despesa do órgão requerente.
- 2.4. Da Garantia contratual:** Ficam aquelas estabelecidas **no item 4.5 do Anexo I – Termo de Referência**, as quais foram devidamente aprovadas pelo ordenador de despesa do órgão requerente.

CLÁUSULA TERCEIRA – DAS OBRIGAÇÕES DA CONTRATADA

3.1 Ficam aquelas estabelecidas **no subitem 9.1 do Anexo I – Termo de Referência**, as quais foram devidamente aprovadas pelo ordenador de despesa do órgão requerente.

CLÁUSULA QUARTA – DAS OBRIGAÇÕES DA CONTRATANTE

SUPERINTENDÊNCIA ESTADUAL DE LICITAÇÕES - SUPEL/RO

Equipe de licitação **SIGMA**

4.1 Ficam aquelas estabelecidas **no subitem 9.2 do Anexo I – Termo de Referência**, as quais foram devidamente aprovadas pelo ordenador de despesa do órgão requerente.

CLÁUSULA QUINTA – DOS PREÇOS E DOS CRÉDITOS ORÇAMENTÁRIOS

5.1 O valor do presente Contrato é de **R\$ ()** de acordo com os valores especificados na Proposta de preços e Planilhas de Preços. Os preços contratuais não serão reajustados.

5.2 Todas as despesas decorrentes da prestação dos serviços, objeto do presente Contrato, correrão à conta dos recursos consignados **na Fonte de Recurso: 0110, 0209, 0300, Programa de atividade – 4009, Elemento de Despesa – 33.90.39.**

CLÁUSULA SEXTA – DO PAGAMENTO

6.1. Ficam aquelas estabelecidas **conforme dispõe o item 5 do Anexo I – Termo de Referência**, as quais foram devidamente aprovadas pelo ordenador de despesa do órgão requerente.

CLÁUSULA SÉTIMA – DA VIGÊNCIA

7.1 Ficam aquelas estabelecidas **conforme dispõe o subitem 4.4 do Anexo I – Termo de Referência**, as quais foram devidamente aprovadas pelo ordenador de despesa do órgão requerente.

CLÁUSULA OITAVA – DAS SANÇÕES ADMINISTRATIVAS

8.1 Ficam aquelas estabelecidas **conforme dispõe o subitem 8 do Anexo I – Termo de Referência**, as quais foram devidamente aprovadas pelo ordenador de despesa do órgão requerente.

CLÁUSULA NONA – DA RESCISÃO

9.1 O descumprimento de qualquer Cláusula ou de simples condição deste Contrato, assim como a execução do seu objeto em desacordo com o estabelecido em suas Cláusulas e Condições, dará direito à **CONTRATANTE** de rescindi-lo mediante notificação expressa, sem que caiba à **CONTRATADA** qualquer direito, exceto o de receber o estrito valor correspondente ao fornecimento realizado, desde que estejam de acordo com as prescrições ora pactuadas, assegurada a defesa prévia.

9.2 Este Contrato poderá, ainda, ser rescindido nos seguintes casos:

9.2.1 decretação de falência, pedido de concordata ou dissolução da **CONTRATADA**;

9.2.2 alteração do Contrato Social ou a modificação da finalidade ou da estrutura da **CONTRATADA**, que, a juízo da **CONTRATANTE**, prejudique a execução deste pacto;

9.2.3 transferência dos direitos e/ou obrigações pertinentes a este Contrato, sem prévia e expressa autorização da **CONTRATANTE**;

9.2.4 cometimento reiterado de faltas, devidamente anotadas;

9.2.5 no interesse da **CONTRATANTE**, mediante comunicação com antecedência de 05 (cinco) dias



SUPERINTENDÊNCIA ESTADUAL DE LICITAÇÕES - SUPEL/RO

Equipe de licitação **SIGMA**

corridos, com o pagamento dos materiais/bens adquiridos até a data comunicada no aviso de rescisão;

9.2.6 no caso de descumprimento da legislação sobre trabalho de menores, nos termos do disposto no inciso XXXIII do Art. 7º da Constituição Federal.

CLÁUSULA DÉCIMA – DA PUBLICAÇÃO

10.1 A publicação do presente Contrato no Diário Oficial, por extrato, será providenciada até o 5º (quinto) dia útil do mês seguinte ao de sua assinatura, para ocorrer no **prazo de 20 (vinte) dias corridos**, daquela data, correndo as despesas às expensas da **CONTRATANTE**.

CLÁUSULA DÉCIMA PRIMEIRA – DA FRAUDE E DA CORRUPÇÃO

11.1 A **CONTRATADA** deverá observar os mais altos padrões éticos durante a execução do Contrato, estando sujeitas às sanções previstas na legislação em caso de inobservância.

CLÁUSULA DÉCIMA SEGUNDA – DAS DISPOSIÇÕES FINAIS

12.1 Declaram as partes que este Contrato corresponde à manifestação final, completa e exclusiva do acordo entre elas celebrado.

12.2. Fica vinculado o presente Termo Contratual ao Edital de Licitações, guardada a necessária conformidade entre eles, devidamente assinadas e rubricadas, bem como a proposta do licitante vencedor e documentos que a integrem e acompanhem.

CLÁUSULA DÉCIMA TERCEIRA – DOS CASOS OMISSOS

13.1 Os casos omissos serão resolvidos a lei federal nº 8.666/93, dosa princípios gerais do direito e demais legislação aplicada, conforme art. 55, Inciso XII;

CLÁUSULA DÉCIMA QUARTA – DO FORO

14.1 Fica eleito pelas partes o Foro da Comarca de Porto Velho, Capital do Estado de Rondônia, para dirimir todas e quaisquer questões oriundas do presente ajuste, inclusive às questões entre a empresa **CONTRATADA** e a **CONTRATANTE**, decorrentes da execução deste **CONTRATO**, com renúncia expressa de qualquer outro, por mais privilegiado que seja.

14.2 Para firmeza e como prova do acordado, é lavrado o presente **TERMO DE CONTRATO**, as fls...à..., do Livro Especial de **CONTRATOS** de N° que depois de lido e achado conforme, é assinado pelas partes, dele sendo extraídas as cópias que se fizerem necessárias para sua publicação e execução, através de processo xerográfico, devidamente certificadas pela **Procuradoria Geral do Estado – PGE**.

Porto Velho/RO,de de 2021.

Titular da **CONTRATANTE**

Titular da **CONTRATADA**

Procuradoria Geral do Estado – PGE

Avenida Farquar, 2986, Palácio Rio Madeira, Edifício Rio Pacaás Novos Segundo Andar, Bairro Pedrinhas -Tel.: (69) 3212-9271 CEP.: 76.820-408 - Porto Velho – RO

NILSEIA KETES COSTA
Pregoeiro (a) SUPEL-RO
Mat. 30061141



SUPERINTENDÊNCIA ESTADUAL DE LICITAÇÕES - SUPEL/RO
Equipe de licitação SIGMA

ANEXO III – do edital MODELO DE CARTA PROPOSTA

(apresentar em papel timbrado da empresa Licitante)

À SUPERINTENDÊNCIA ESTADUAL DE LICITAÇÕES - SUPEL/RO

Prezados Senhores:

Apresentamos a V. S^a., nossa proposta de preços de fornecimento de (descrever o objeto resumido) -----
-----, pelo preço global de R\$ _____ (_____), nos termos do Edital e seus Anexos,
conforme quadro abaixo:

ITEM	DESCRIÇÃO	UND	QUANT	VALOR UNITÁRIO	VALOR TOTAL MENSAL	VALOR TOTAL ANUAL
1	Prestação de Serviços Contínuos na recepção de entrada - 12 (doze) horas diurnas, de segunda-feira a domingo, envolvendo 01 (um) recepcionista em turnos de 12 (doze) x 36 (trinta e seis) horas.	Posto DIURNO em escala 12x36	2			
2	Prestação de Serviços Contínuos na recepção de entrada - 12 (doze) horas noturnas, de segunda-feira a domingo, envolvendo 01 (um) recepcionista em turnos de 12 (doze) x 36 (trinta e seis) horas.	Posto NOTURNO em escala 12x36	2			
3	Prestação de Serviços Contínuos na recepção de Orientações (Entrada de pacientes para triagem, consultórios e/ou internação) - 12 (doze) horas diurnas, de segunda-feira a domingo, envolvendo 01 (um) recepcionista em turnos de 12 (doze) x 36 (trinta e seis) horas.	Posto DIURNO em escala 12x36	1			
4	Prestação de Serviços Contínuos na recepção de Orientações (Entrada de pacientes para triagem, consultórios e/ou internação) - 12 (doze) horas noturnas, de segunda-feira a domingo, envolvendo 01 (um) recepcionista em turnos de 12 (doze) x 36 (trinta e seis) horas.	Posto NOTURNO em escala 12x36	1			
					VALOR TOTAL MENSAL R\$	
					VALOR TOTAL ANUAL R\$	



SUPERINTENDÊNCIA ESTADUAL DE LICITAÇÕES - SUPEL/RO
Equipe de licitação SIGMA

1. Prazo de validade da Proposta: (preencher) **não inferior a 60 (sessenta) dias.**

Observação 1 : Havendo omissão das informações acima considerar-se-ão os prazos previstos neste edital como aceitos.

Declaramos que estamos de pleno acordo com todas as condições estabelecidas no Edital e seus Anexos, bem como aceitamos todas as obrigações e responsabilidades especificadas no Termo de Referência.

Declaramos que nos preços cotados estão incluídas todas as despesas que, direta ou indiretamente, fazem parte do presente objeto, tais como gastos da empresa com suporte técnico e administrativo, impostos, seguros, taxas, ou quaisquer outros que possam incidir sobre gastos da empresa, sem quaisquer acréscimos em virtude de expectativa inflacionária e deduzidos os descontos eventualmente concedidos.

(Local), de 2021.



SUPERINTENDÊNCIA ESTADUAL DE LICITAÇÕES - SUPEL/RO
Equipe de licitação **SIGMA**

ANEXO V

TRANSIÇÃO DE REGRAS PROCEDIMENTAIS

Considerando as novas regras impostas pelo Decreto Federal 10.024/2019, Portaria 248/2019/SUPEL-CI que tratam da Regulamentação da licitação na modalidade pregão, na forma eletrônica, para a aquisição de bens e a contratação de serviços comuns, incluídos os serviços comuns de engenharia e as alterações da plataforma COMPRASNET utilizada para este certame alertamos as empresas participantes para que se atentem para as novas regras procedimentais:

8 – DO REGISTRO (INSERÇÃO) DA PROPOSTA DE PREÇOS E DOCUMENTOS DE HABILITAÇÃO NO SISTEMA ELETRÔNICO

A participação no Pregão Eletrônico dar-se-á por meio da digitação da senha privativa da Licitante a partir da data da liberação do Edital no site www.comprasgovernamentais.gov.br, até o horário limite de início da Sessão Pública, horário de Brasília, devendo ser encaminhado, exclusivamente por meio do sistema, concomitantemente a *PROPOSTA* com as exigências dos subitens **11.5.1, 11.5.2**, bem como os *DOCUMENTOS DE HABILITAÇÃO* com as exigências dos subitens **13.1.2, 13.4, 13.5, 13.6, 13.7, 13.8** devendo ser observado seus subitens e alíneas, até a data e o horário estabelecidos para abertura da sessão pública, quando, então, encerrar-se-á automaticamente a etapa de envio da proposta de preços e documentos de habilitação. Durante este período a Licitante poderá incluir ou excluir proposta de preços e documentos de habilitação.

A planilha de custos e formação de preços exigida no subitem 11.5.2 deverá ser apresentada após a fase de lances, conforme convocação, observando o que dispõe o edital.

As Microempresas e Empresas de Pequeno Porte deverão encaminhar a documentação de habilitação, ainda que haja alguma restrição de regularidade fiscal e trabalhista, nos termos do art. 43, § 1º da LC nº 123, de 2006.

Os documentos que compõem a proposta e a habilitação do licitante melhor classificado somente serão disponibilizados para avaliação do pregoeiro e para acesso público após o encerramento da fase de lances.

09 – DA FORMULAÇÃO DE LANCES, CONVOCAÇÃO DAS ME/EPP E CRITÉRIOS DE DESEMPATE

O intervalo mínimo de diferença de valores ou percentuais entre os lances, que incidirá tanto em relação aos lances intermediários quanto em relação à proposta que cobrir a melhor oferta deverá ser:

a) 2% (dois por cento)

Será adotado para o envio de lances no pregão eletrônico o modo de disputa “ABERTO”, em que os licitantes apresentarão lances públicos e sucessivos, com prorrogações automáticas.

A etapa de lances da sessão pública terá duração de dez minutos e, após isso, será prorrogada automaticamente pelo sistema quando houver lance ofertado nos últimos dois minutos do período de duração da sessão pública.

A prorrogação automática da etapa de lances, de que trata o item anterior, será de dois minutos e ocorrerá sucessivamente sempre que houver lances enviados nesse período de prorrogação, inclusive no caso de lances intermediários.

SUPERINTENDÊNCIA ESTADUAL DE LICITAÇÕES - SUPEL/RO

Equipe de licitação **SIGMA**

Não havendo novos lances na forma estabelecida nos itens anteriores, a sessão pública encerrar-se-á automaticamente. Encerrada a fase competitiva sem que haja a prorrogação automática pelo sistema, poderá o pregoeiro, assessorado pela equipe de apoio, justificadamente, admitir o reinício da sessão pública de lances, em prol da consecução do melhor preço.

Persistindo o empate depois de aplicada as regras disposta na legislação, a proposta vencedora será sorteada pelo sistema eletrônico dentre as propostas empatadas.

10 – DA NEGOCIAÇÃO E ATUALIZAÇÃO DOS PREÇOS

O pregoeiro poderá solicitar ao licitante melhor classificado que, no prazo de até 120 (cento e vinte) minutos, envie a proposta adequada ao último lance ofertado após a negociação realizada, acompanhada, se for o caso, dos *documentos complementares*, quando necessários à confirmação daqueles exigidos neste Edital e já apresentados.

11 – DA ACEITAÇÃO DA PROPOSTA DE PREÇOS

Para **ACEITAÇÃO** do valor de menor lance, o(a) Pregoeiro(a) e equipe de apoio analisará a proposta anexada ao sistema quanto à conformidade do objeto proposto com o solicitado no Edital. O Pregoeiro poderá convocar o licitante para enviar documento digital complementar, por meio de funcionalidade disponível no sistema, no prazo de até 120 (cento e vinte) minutos se outro prazo não for fixado sob pena de não aceitação da proposta.

O ENVIO DA PROPOSTA DE PREÇOS, SOLICITADA NOS SUBITENS 11.5.1, 11.5.2, DEVERÁ SER ANEXADA CORRETAMENTE NO SISTEMA COMPRASNET, QUANDO DO REGISTRO DA PROPOSTA NO SISTEMA CONFORME DISPÕE O ITEM 8 DESTA EDITAL. A SUPEL CUMPRIRÁ RIGOROSAMENTE O ART. 7º DA LEI Nº. 10.520/02.

13 – DA HABILITAÇÃO DA(S) LICITANTE(S)

A documentação de habilitação enviada concomitantemente com a proposta de preços no cadastramento da proposta no sistema poderá ser substituída pelo **Sistema de Cadastramento de Fornecedores - SICAF, e pelo Certificado de Registro Cadastral - CRC**, expedido pela Superintendência Estadual de Licitações – SUPEL/RO, **NOS DOCUMENTOS POR ELES ABRANGIDOS;**

Ressalvado o disposto no item 13.1.2, os licitantes deverão encaminhar, nos termos deste Edital, a documentação relacionada nos itens **13.4, 13.5, 13.6, 13.7, 13.8** devendo ser observado seus subitens e alíneas, para fins de habilitação.

Havendo a necessidade de envio de documentos de habilitação complementares, necessários à confirmação daqueles exigidos neste Edital e já apresentados, o licitante será convocado a encaminhá-los, em formato digital, via sistema, no prazo de até 120 (cento e vinte) minutos, sob pena de inabilitação.

Esclarecemos que o item 8.2.1 do Edital que trata da identificação da proposta refere-se ao *cadastramento* da proposta no sistema comprasnet.

Para cumprimento do item 8 deste as empresas deverão observar que quando da inclusão do *anexo* da proposta, as empresas poderão seguir o modelo do Anexo III – Modelo de Carta Proposta do Edital, devendo constar as informações necessárias para a identificação da proposta, que somente será pública após a fase de lances.



SUPERINTENDÊNCIA ESTADUAL DE LICITAÇÕES - SUPEL/RO
Equipe de licitação SIGMA
AVISO DE LICITAÇÃO

PREGÃO ELETRÔNICO Nº 053/2021/SIGMA/SUPEL/RO

A SUPERINTENDÊNCIA ESTADUAL DE LICITAÇÕES, por meio de seu(a) Pregoeiro(a) e Equipe de Apoio, nomeada por força das disposições contidas na Portaria nº 129/2020/SUPEL-CI, publicada no DOE do dia 03/11/2020, torna público que se encontra autorizada a realização da licitação na modalidade de PREGÃO, na forma ELETRÔNICA, sob o nº 053/2021/SIGMA/SUPEL/RO, do tipo MENOR PREÇO GLOBAL, na forma de execução indireta, no regime de empreitada por preço unitário, tendo por finalidade a qualificação de empresas e a seleção da proposta mais vantajosa, conforme disposições descritas neste edital e seus anexos, em conformidade com as [Leis Federais nº 10.520/02](#) e [nº 8.666/93](#) e suas alterações a qual se aplica subsidiariamente a modalidade de Pregão, com os [Decretos Estaduais nº 12.205/06](#), [nº 16.089/2011](#) e [nº 21.675/2017](#), [Decreto Federal nº 10.024/2019](#), com a [Lei Complementar nº 123/06](#) e suas alterações, com a [Lei Estadual nº 2414/2011](#), e demais legislações vigentes, tendo como interessada a **Secretaria de Estado da Saúde**.

PROCESSO ADMINISTRATIVO Nº 0057.320717/2020-71

OBJETO: Contratação de empresa especializada na prestação de serviços contínuos de recepção, com emprego de mão-de-obra qualificada e habilitada, bem como fornecimento dos materiais necessários à execução do serviço, visando atender ao Hospital Infantil Cosme e Damião, pelo período de 12 (doze) meses.

PROGRAMA DE TRABALHO: 4009

ELEMENTO DE DESPESA: 33.90.39

FONTE DE RECURSOS: 0110, 0209, 0300,

VALOR ESTIMADO PARA CONTRATAÇÃO: R\$ 851.818,32

DATA DE ABERTURA: 03 de maio de 2021, às 10h00min. (HORÁRIO DE BRASÍLIA - DF)

ENDEREÇO ELETRÔNICO: <https://www.comprasgovernamentais.gov.br/>

CÓDIGO DA UASG: 925373

LOCAL: O Pregão Eletrônico será realizado por meio do endereço eletrônico acima mencionado, por meio do(a) Pregoeiro(a) e equipe de apoio.

EDITAL: O Instrumento Convocatório e todos os elementos integrantes encontram-se disponíveis para consulta e retirada no endereço eletrônico acima mencionado, e, ainda, no site www.supel.ro.gov.br.

Maiores informações e esclarecimentos sobre o certame serão prestados pelo(a) Pregoeiro(a) e Equipe de Apoio, na Superintendência Estadual Licitações, pelo telefone (69) 3212-9271, ou no endereço sito a Av. Farquar, S/N, Bairro: Pedrinhas, Complexo Rio Madeira, Ed. Pacaás Novos, 2º Andar, em Porto Velho/RO - CEP: 76.903-036.

Porto Velho-RO, 15 de abril de 2021.

NILSEIA KETES COSTA

Pregoeiro(a) SUPEL-RO

Mat.300061141