

Complementar n. 68 de 9.12.1992, com as alterações dadas pela Lei Complementar n. 221, de 28.12.1999, publicada no DOE/RO n. 4402 de 30.12.1999, nos termos do artigo 128 e parágrafos, à servidora **IONE TOSCHI FERNANDES**, ocupante do cargo de Técnico Educacional Nível 1, Matrícula n.300061195, pertencente ao Quadro Permanente de Pessoal Civil do Estado de Rondônia, lotada na Secretaria de Estado da Educação/SEDUC/Ji-Paraná.

**Anna Polliana Oliveira Arivabene Coelho**  
Assessor Especial do Gabinete  
Portaria n. 3392/2019/SEGEPE-NCSR

Protocolo 10274460

Portaria nº 2011 de 17 de fevereiro de 2020

**SEGEPE-NCSR**

**A ASSESSORA ESPECIAL DO GABINETE**, no uso de suas Atribuições que lhe confere a Portaria n. 3392/2019/SEGEPE-NCSR de 27.3.2019, publicado no DOE, Edição 057, de 28.3.2019,

Considerando Of. 8725 (9484500), Atestado de Liberação (9485187), Despacho SEFIN-GRH-9590208, Desp. SEGEPE-NAPF 101.19313, que consta nos autos do Processo n. 0030.557185/2019-91,

**RESOLVE:**

**LOCALIZAR** na Secretaria de Estado de Finanças/SEFIN/Vilhena, a contar de **1.2.2020**, o servidor **ELIAS MURCILIO DA SILVA**, SIAPE n. 0703850, ocupante do cargo de Datilógrafo, pertencente ao Quadro de Pessoal Federal do ex-Território de Rondônia-PCC-EXT, anteriormente localizado na Secretaria de Estado do Desenvolvimento Ambiental/SEDAM/Colorado D'Oeste.

**Anna Polliana Oliveira Arivabene Coelho**  
Assessor Especial do Gabinete  
Portaria n. 3392/2019/SEGEPE-NCSR

Protocolo 10236158

## SUPEL

Portaria nº 39 de 19 de fevereiro de 2020

O SUPERINTENDENTE DE LICITAÇÕES DO ESTADO DE RONDÔNIA, no uso de suas atribuições legais e regimentais previstas no art. 17, VIII do Decreto Estadual nº 8.978, de 31 de Janeiro de 2000;

**RESOLVE:**

**Art. 1º Designar a Equipe de Licitação ZETA:**

**I – PREGOEIRO:**

a) JADER CHAPLIN BERNARDO DE OLIVEIRA.

**II - MEMBROS DA EQUIPE DE APOIO:**

a) ANA VIANA DE SOUZA;

b) KAREN QUETERIN MENEZES DE FREITAS.

**Art. 2º** Fica designado como **Pregoeira Substituta** a servidora ANA VIANA DE SOUZA, que desempenhará as atividades nas ausências e impedimentos do titular.

**Art. 3º** Esta portaria entra em vigor a partir de 01 de março de 2020.

**Art. 4º** Dê-se ciência, publique-se e cumpra-se.

**MÁRCIO ROGÉRIO GABRIEL**  
Superintendente/SUPEL

Protocolo 10286438

Portaria nº 40 de 19 de fevereiro de 2020

O SUPERINTENDENTE DE LICITAÇÕES DO ESTADO DE RONDÔNIA, no uso de suas atribuições legais e regimentais previstas no art. 17, VIII do Decreto Estadual nº 8.978, de 31 de Janeiro de 2000;

**RESOLVE:**

**Art. 1º Designar a Equipe de Licitação BETA:**

**I – PREGOEIRA:**

a) GRAZIELA GENOVEVA KETES.

**II - MEMBROS DA EQUIPE DE APOIO:**

a) ALINE LOPES ESPÍNDOLA;

b) LUCAS BARROS MOLLMANN.

**Art. 2º** Fica designado como **Pregoeira Substituta** a servidora ALINE LOPES ESPÍNDOLA, que desempenhará atividade nas ausências e impedimentos da titular.

**Art. 3º** Esta portaria entra em vigor a partir de 01 de março de 2020.

**Art. 4º** Dê-se ciência, publique-se e cumpra-se.

**MÁRCIO ROGÉRIO GABRIEL**  
Superintendente/SUPEL

Protocolo 10286465

### AVISO DE LICITAÇÃO

Superintendência Estadual de Compras e Licitações  
Pregão Eletrônico Nº. **529/2019/DELTA/SUPEL/RO**.

**SUPERINTENDÊNCIA ESTADUAL DE LICITAÇÕES - SUPEL/RO**  
**Equipe de licitação Beta**

**EXCLUSIVO A MICROEMPRESAS – ME E EMPRESAS DE PEQUENO PORTE – EPP**

**AVISO DE LICITAÇÃO**

**PREGÃO ELETRÔNICO Nº 314/2020/SUPEL/RO**

A SUPERINTENDÊNCIA ESTADUAL DE LICITAÇÕES, por meio de seu(a) Pregoeiro(a) e Equipe de Apoio, nomeada por força das disposições contidas na **Portaria nº 40 de 19 de fevereiro de 2020, publicada no DOE do dia 20 de fevereiro de 2020**, torna público que se encontra autorizada a realização da licitação na modalidade de **PREGÃO**, na forma **ELETRÔNICA**, sob o nº **314/2020/SUPEL/RO**, do tipo **MENOR PREÇO TOTAL POR ITEM**, tendo por finalidade a qualificação de empresas e a seleção da proposta mais vantajosa, conforme disposições descritas neste edital e seus anexos, em conformidade com as [Leis Federais nº 10.520/02](#) e [nº 8.666/93](#) e suas alterações a qual se aplica subsidiariamente a modalidade de Pregão, com os [Decretos Estaduais nº 12.205/06](#), [nº 16.089/2011](#), [nº 21.675/2017](#), [Decreto Federal nº 10.024/2019](#), com a [Lei Complementar nº 123/06](#) e suas alterações, com a [Lei Estadual nº 2414/2011](#), e demais legislações vigentes, tendo como interessada a **Secretaria de Estado do Desenvolvimento Ambiental - SEDAM**.

---

**PROCESSO ADMINISTRATIVO Nº 0028.088177/2020-73.**

**OBJETO: AQUISIÇÃO E INSTALAÇÃO DE APARELHOS DE AR CONDICIONADO DO TIPO CENTRAL**, para atender as necessidades da Coordenadoria de Geociências, desta SECRETARIA DE ESTADO DO DESENVOLVIMENTO AMBIENTAL – SEDAM.

**PROGRAMA DE TRABALHO: 2709.**

**ELEMENTO DE DESPESA: 44.90.52.**

**FONTE DE RECURSOS: 0205 e 0605.**

**VALOR ESTIMADO PARA CONTRATAÇÃO: R\$ 41.527,69 (quarenta e um mil, quinhentos e vinte e sete reais e sessenta e nove centavos).**

**DATA DE ABERTURA: 19 de junho de 2020, às 09h00min. (HORÁRIO DE BRASÍLIA - DF)**

**ENDEREÇO ELETRÔNICO: <https://www.comprasgovernamentais.gov.br/>**

**CÓDIGO DA UASG: 925373**

---

**LOCAL:** O Pregão Eletrônico será realizado por meio do endereço eletrônico acima mencionado, por meio do(a) Pregoeiro(a) e equipe de apoio.

**EDITAL:** O Instrumento Convocatório e todos os elementos integrantes encontram-se disponíveis para consulta e retirada no endereço eletrônico acima mencionado, e, ainda, no site [www.supel.ro.gov.br](http://www.supel.ro.gov.br). Maiores informações e esclarecimentos sobre o certame serão prestados pelo(a) Pregoeiro(a) e Equipe de Apoio, na Superintendência Estadual Licitações, pelo telefone (69) 3212-9268, ou no endereço sito a Av. Farquar, S/N, Bairro: Pedrinhas, Complexo Rio Madeira, Ed. Pacaás Novos, 2º Andar, em Porto Velho/RO - CEP: 76.903-036.

**Porto Velho-RO, 03 de junho de 2020.**

**GRAZIELA GENOVEVA KETES**  
Pregoeira da Equipe BETA/SUPEL/RO  
Mat.300118300



**RONDÔNIA**  
Governo do Estado

**SUPERINTENDÊNCIA ESTADUAL DE LICITAÇÕES - SUPEL/RO**  
Equipe de licitação Beta

**PREGÃO ELETRÔNICO**  
Nº. **314/2020/SUPEL/RO**

**S**  
**U**  
**P**  
**E**  
**L**

**AVISO**

Recomendamos aos licitantes a leitura atenta às condições/exigências expressas neste edital e seus anexos, notadamente quanto ao credenciamento, objetivando uma perfeita participação no certame licitatório.

**Dúvidas: (69) 3212-9268**

**SUPERINTENDÊNCIA ESTADUAL DE LICITAÇÕES - SUPEL/RO**  
**Equipe de licitação Beta**

**EXCLUSIVO PARA MICROEMPRESAS - ME E EMPRESAS DE PEQUENO PORTE - EPP**

**EDITAL DE LICITAÇÃO**  
**PREGÃO ELETRÔNICO Nº: 314/2020/SUPEL/RO**

**1 – DAS DISPOSIÇÕES GERAIS**

**1.1. PREÂMBULO:**

A SUPERINTENDÊNCIA ESTADUAL DE LICITAÇÕES, por meio de seu(a) Pregoeiro(a) e Equipe de Apoio, nomeada por força das disposições contidas na **Portaria nº 40 de 19 de fevereiro de 2020, publicada no DOE do dia 20 de fevereiro de 2020**, torna público que se encontra autorizada a realização da licitação na modalidade de **PREGÃO**, na forma **ELETRÔNICA**, sob o nº **314/2020/SUPEL/RO**, do tipo **MENOR PREÇO TOTAL POR ITEM**, tendo por finalidade a qualificação de empresas e a seleção da proposta mais vantajosa, conforme disposições descritas neste edital e seus anexos, em conformidade com as [Leis Federais nº 10.520/02](#) e [nº 8.666/93](#) e suas alterações a qual se aplica subsidiariamente a modalidade de Pregão, com os [Decretos Estaduais nº 12.205/06](#), [nº 16.089/2011](#), [nº 21.675/2017](#), [Decreto Federal nº 10.024/2019](#), com a [Lei Complementar nº 123/06](#) e suas alterações, com a [Lei Estadual nº 2414/2011](#), e demais legislações vigentes, tendo como interessada a **Secretaria de Estado do Desenvolvimento Ambiental - SEDAM**.

1.1.1. A Secretaria de Logística e Tecnologia da Informação – SLTI, do Ministério do Planejamento, Orçamento e Gestão, atua como Órgão provedor do Sistema Eletrônico;

1.1.2. Sempre será admitido que o presente Edital de Licitação, na modalidade PREGÃO, na forma ELETRÔNICA, foi cuidadosamente examinado pelas LICITANTES, sendo assim, não se isentarão do fiel cumprimento dos dispostos neste edital e seus anexos, devido à omissão ou negligência oriunda do desconhecimento ou falsa interpretação de quaisquer de seus itens;

1.1.3. O instrumento convocatório e todos os elementos integrantes encontram-se disponíveis, para conhecimento e retirada, no endereço eletrônico: <https://www.comprasgovernamentais.gov.br/>.

1.1.4. A sessão inaugural deste PREGÃO ELETRÔNICO dar-se-á por meio do sistema eletrônico, na data e horário, conforme abaixo:

**DATA DE ABERTURA: 19 de junho de 2020.**

**HORÁRIO: às 09h00min. (HORÁRIO DE BRASÍLIA – DF)**

**ENDEREÇO ELETRÔNICO: <https://www.comprasgovernamentais.gov.br/>**

1.1.5. Não havendo expediente ou ocorrendo qualquer fato superveniente que impeça a abertura do certame na data marcada, a sessão será automaticamente transferida para o primeiro dia útil subsequente, no mesmo horário e locais estabelecidos no preâmbulo deste Edital, desde que não haja comunicação do(a) Pregoeiro(a) em contrário.

1.1.6. Os horários mencionados neste Edital de Licitação referem-se ao horário oficial de Brasília - DF.

**1.2. DA FORMALIZAÇÃO E AUTORIZAÇÃO:**

**SUPERINTENDÊNCIA ESTADUAL DE LICITAÇÕES - SUPEL/RO**  
**Equipe de licitação Beta**

1.2.1. Esta Licitação encontra-se formalizada e autorizada por meio do Processo Administrativo nº **0028.088177/2020-73**, e destina-se a garantir a observância do princípio constitucional da isonomia e a selecionar a proposta mais vantajosa para a Administração Pública e será processada e julgada em estrita conformidade com os princípios básicos da legalidade, da impessoalidade, da moralidade, da igualdade, da publicidade, da probidade administrativa, da vinculação ao instrumento convocatório, do julgamento objetivo de que lhe são correlatos.

1.2.2. O processo acima mencionado poderá ser consultado por meio do Sistema Eletrônico de Informações-SEI (<https://www.sei.ro.gov.br/sobre>).

## **2 – DAS DISPOSIÇÕES DO OBJETO**

**2.1. Do Objeto:** AQUISIÇÃO E INSTALAÇÃO DE APARELHOS DE AR CONDICIONADO DO TIPO CENTRAL, para atender as necessidades da Coordenadoria de Geociências, desta SECRETARIA DE ESTADO DO DESENVOLVIMENTO AMBIENTAL – SEDAM.

**2.1.1** Em caso de discordância existente entre as especificações deste objeto descritas no endereço eletrônico – COMPRASNET/CATMAT, e as especificações constantes no ANEXO I deste Edital – Termo de Referência, prevalecerão as últimas;

**2.2. Das Especificações do Objeto:** Ficam aquelas estabelecidas no subitem 3.2 do Anexo I – Termo de Referência, as quais foram devidamente aprovadas pelo ordenador de despesa do órgão requerente.

**2.3. Do Local/Prazo e Condições de Entrega/Recebimento:** Ficam aquelas estabelecidas no item 06 e seus subitens do Anexo I – Termo de Referência, as quais foram devidamente aprovadas pelo ordenador de despesa do órgão requerente.

**2.4. Do Recebimento e Critérios de Aceitação:** Ficam aquelas estabelecidas no item 07 e seus subitens do Anexo I – Termo de Referência, os quais foram devidamente aprovados pelo ordenador de despesa do órgão requerente.

**2.5. Da Garantia e Assistência Técnica:** Ficam aquelas estabelecidas no item 18 e seus subitens do Anexo I – Termo de Referência, as quais foram devidamente aprovadas pelo ordenador de despesa do órgão requerente.

## **3 – DA IMPUGNAÇÃO AO EDITAL**

**3.1.** Até 02 (dois) dias úteis que anteceder a abertura da sessão pública, qualquer cidadão e licitante poderá IMPUGNAR o instrumento convocatório deste PREGÃO ELETRÔNICO, conforme art. 18, § 1º e § 2º do Decreto Estadual nº 12.205/06, devendo o licitante mencionar o número do pregão, o ano e o número do processo licitatório, manifestando-se PREFERENCIALMENTE via e-mail: [cplms2011@hotmail.com](mailto:cplms2011@hotmail.com) (ao transmitir o e-mail, o mesmo deverá ser confirmado pelo(a) Pregoeiro(a) e/ou equipe de apoio responsável, para não tornar sem efeito, pelo telefone (069) 3212-9268, ou ainda, protocolar o original junto a Sede desta Superintendência de Licitações, no horário das 07h30min. às 13h30min., de segunda-feira a sexta-feira, situada na Av. Farquar, S/N - Bairro: Pedrinhas - Complemento: Complexo Rio Madeira, Ed. Prédio Central – Rio Pacaás Novos, 2º Andar em Porto Velho/RO - CEP: 76.903-036, Telefone: (0XX) 69.3212-9242.

**SUPERINTENDÊNCIA ESTADUAL DE LICITAÇÕES - SUPEL/RO**  
**Equipe de licitação Beta**

**3.1.1.** Caberá o(a) Pregoeiro(a), auxiliada pela equipe de apoio, **decidir sobre a impugnação no prazo de até 24 (vinte e quatro) horas.**

**3.1.2.** A decisão do(a) Pregoeiro(a) quanto à **impugnação** será informada **preferencialmente via e-mail (aquele informado na impugnação), e ainda através do campo próprio do Sistema Eletrônico do site Comprasnet**, ficando o licitante obrigado a acessá-lo para obtenção das informações prestadas pelo(a) Pregoeiro(a).

3.1.3. Acolhida à impugnação contra o ato convocatório, desde que altere a formulação da proposta de preços, será definida e publicada nova data para realização do certame.

**3.1.3.1. Até 24 (vinte e quatro) horas da sessão inaugural**, o(a) Pregoeiro(a) deverá disponibilizar a resposta da impugnação protocolada, caso contrário, o(a) Pregoeiro(a) antes da data e horário previsto suspenderá o certame licitatório, para confecção da resposta pretendida, e assim, definir uma nova data para a realização do referido certame.

**4 – DO PEDIDO DE ESCLARECIMENTO E INFORMAÇÕES ADICIONAIS QUE DEVERÃO SER INCONDICIONALMENTE OBSERVADOS**

4.1. Os pedidos de esclarecimentos, decorrentes de dúvidas na interpretação deste Edital e seus anexos, e as informações adicionais que se fizerem necessárias à elaboração das propostas, referentes ao processo licitatório deverão ser enviados o(a) Pregoeiro(a), até 03 (três) dias úteis anteriores à data fixada para abertura da sessão pública do PREGÃO ELETRÔNICO, conforme art. 19 do [Decreto Estadual n.º 12.205/06](#), manifestando-se **PREFERENCIALMENTE** via e-mail: [cplms2011@hotmail.com](mailto:cplms2011@hotmail.com) (ao transmitir o e-mail, o mesmo deverá ser confirmado pelo(a) Pregoeiro(a) e/ou equipe de apoio responsável, para não tornar sem efeito, pelo telefone (069) 3212-9268 ou ainda, protocolar o original junto a Sede desta Superintendência, no horário das 07h: 30min. às 13h:30min. (Horário de Rondônia), de segunda-feira a sexta-feira, situada na Av. Farquar, S/N - Bairro: Pedrinhas - Complemento: Complexo Rio Madeira, Ed. Pacaás Novos - 2º Andar, em Porto Velho/RO - CEP: 76.903-036, Telefone: (0XX) 69.3212-9242, devendo o licitante mencionar o número do Pregão, o ano e o número do processo licitatório.

**4.1.1. Até a data definida para a sessão inaugural**, o(a) Pregoeiro(a) deverá disponibilizar a resposta dos esclarecimentos protocolados, caso contrário, o(a) Pregoeiro(a) antes da data e horário previsto suspenderá o certame licitatório, para confecção da resposta pretendida, e assim, definir uma nova data para a realização do referido certame.

4.2. As respostas às dúvidas formuladas, bem como as informações que se tornarem necessárias durante o período de elaboração das propostas, ou qualquer modificação introduzida no edital no mesmo período, serão encaminhadas em forma de aviso de erratas, adendos modificadores ou notas de esclarecimentos, às licitantes que tenham adquirido o Edital.

**5 – DAS CONDIÇÕES PARA PARTICIPAÇÃO**

5.1. A participação nesta licitação importa à proponente na irrestrita aceitação das condições estabelecidas no presente Edital, bem como, a observância dos regulamentos, normas administrativas e técnicas aplicáveis, inclusive quanto a recursos. A não observância destas condições ensejará no sumário IMPEDIMENTO da proponente, no referido certame.

**SUPERINTENDÊNCIA ESTADUAL DE LICITAÇÕES - SUPEL/RO**  
**Equipe de licitação Beta**

5.1.1. Não cabe aos licitantes, após sua abertura, alegação de desconhecimento de seus itens ou reclamação quanto ao seu conteúdo. Antes de elaborar suas propostas, as licitantes deverão ler atentamente o Edital e seus anexos, devendo estar em conformidade com as especificações do [ANEXO I \(TERMO DE REFERÊNCIA\)](#).

5.2. Como requisito para participação no PREGÃO ELETRÔNICO o Licitante deverá manifestar, em campo próprio do Sistema Eletrônico, que cumpre plenamente os requisitos de habilitação e que sua proposta de preços está em conformidade com as exigências do instrumento convocatório, bem como a descritiva técnica constante do [ANEXO I \(TERMO DE REFERÊNCIA\)](#).

5.2.1. A declaração falsa relativa ao cumprimento dos requisitos de habilitação e proposta sujeitará o licitante às sanções previstas neste Edital e nas demais cominações legais (Art. 7º, Lei nº 10.520/02)

**5.3. Poderão participar deste PREGÃO ELETRÔNICO as empresas que:**

5.3.1. A participação neste pregão é exclusiva a microempresas, empresas de pequeno porte e equiparadas a ME/EPP, face ao disposto no art. 48, inciso I, da Lei Complementar nº 147/2014 e o art. 6º do Decreto Estadual nº 21.675/2017;

5.3.2. Atendam às condições deste EDITAL e seus Anexos, inclusive quanto à documentação exigida para habilitação, e estiverem devidamente credenciados na Secretaria de Logística e Tecnologia da Informação – SLTI, do Ministério do Planejamento, Orçamento e Gestão, por meio do site [www.comprasgovernamentais.gov.br/](http://www.comprasgovernamentais.gov.br/);

5.3.3. Poderão participar desta Licitação, somente empresas que estiverem regularmente estabelecidas no País, cuja finalidade e ramo de atividade seja compatível com o objeto desta Licitação;

5.3.4. Poderão participar cooperativas e outras formas de associativismo, desde que, dependendo da natureza do serviço, não haja, quando da execução contratual, a caracterização do vínculo empregatício entre os executores diretos dos serviços (cooperados) e a pessoa jurídica da cooperativa ou a própria Administração Pública.

5.3.5. As Licitantes interessadas deverão proceder ao credenciamento antes da data marcada para início da sessão pública via internet.

5.3.6. O credenciamento dar-se-á pela atribuição de chave de identificação e de senha, pessoal e intransferível, para acesso ao Sistema Eletrônico, no site [www.comprasgovernamentais.gov.br](http://www.comprasgovernamentais.gov.br/).

5.3.7. O credenciamento junto ao provedor do Sistema implica na responsabilidade legal única e exclusiva do Licitante, ou de seu representante legal e na presunção de sua capacidade técnica para realização das transações inerentes ao Pregão Eletrônico.

5.3.8. O uso da senha de acesso pelo Licitante é de sua responsabilidade exclusiva, incluindo qualquer transação efetuada diretamente ou por seu representante, não cabendo ao provedor do Sistema, ou da Superintendência Estadual de Licitações - SUPEL, promotora da licitação, responsabilidade por eventuais danos decorrentes do uso indevido da senha, ainda que, por terceiros.

5.3.9. A perda da senha ou a quebra de sigilo deverão ser comunicadas ao provedor do Sistema para imediato bloqueio de acesso.

**SUPERINTENDÊNCIA ESTADUAL DE LICITAÇÕES - SUPEL/RO**  
**Equipe de licitação Beta**

5.3.10. Como requisito para participação deste Pregão Eletrônico, a licitante deverá manifestar, em campo próprio do Sistema Eletrônico, que cumpre plenamente os requisitos de habilitação e que sua proposta encontra-se em conformidade com as exigências previstas neste Edital, ressalvados os casos de participação de microempresa e de empresa de pequeno porte, no que concerne a regularidade fiscal.

**5.4. Não poderão participar deste PREGÃO ELETRÔNICO, empresas que estejam enquadradas nos seguintes casos:**

5.4.1. Que se encontrem sob falência, concurso de credores, dissolução ou liquidação;

5.4.2. Sob a forma de consórcio: fica vedada a participação de empresas reunidas sob a forma de consórcio, sendo que neste caso o objeto a ser licitado não envolve questões de alta complexidade técnica, ao ponto de haver necessidade de parcelamento dos serviços prestados, através da união de esforços;

5.4.3. Empresa declarada inidônea para licitar ou contratar com a Administração Pública (Federal, Estadual e Municipal), durante o prazo de sanção; conforme art. 87, inciso IV, da Lei nº 8.666/93;

5.4.4. Empresa impedida de licitar e contratar com o Estado de Rondônia, durante o prazo da sanção; conforme art. 7º, da Lei nº 10.520/2002;

5.4.5. Empresa punida com suspensão temporária (art. 87, inciso III, da Lei nº 8.666/93) do direito de licitar e contratar com a Administração Pública (Federal, Estadual e Municipal), durante o prazo de sanção;

5.4.6. Empresário proibido de contratar com o Poder público, nos termos do art. 12 da Lei nº 8.429/92 (Lei de Improbidade Administrativa), durante o prazo de sanção;

5.4.7. Empresário proibido de contratar com a Administração Pública, em razão do disposto no art. 72, parágrafo 8º, inciso V, da Lei nº 9.605/98 (Lei de Crimes ambientais), durante o prazo de sanção;

5.4.8. Estrangeiras que não funcionem no País;

**5.5. Não poderão concorrer direta ou indiretamente nesta licitação:**

5.5.1. Servidor ou dirigente de órgão ou Entidade contratante ou responsável pela licitação, conforme [art. 9º, inciso III, da Lei Federal nº 8.666/93](#).

5.5.2. É vedada a participação de servidor público na qualidade de diretor ou integrante de conselho da empresa licitante, participante de gerência ou Administração da empresa, ou exercer o comércio, exceto na qualidade de acionista, cotista ou comanditário. Conforme preceitua artigo 12 da Constituição Estadual c/c artigo 155 da Lei Complementar 68/92.

5.5.3. A Licitante arcará integralmente com todos os custos de preparação e apresentação de sua proposta de preços, independente do resultado do procedimento licitatório.

5.5.4. Uma Licitante, ou grupo, suas filiais ou empresas que fazem parte de um mesmo grupo econômico ou financeiro, somente poderá apresentar uma única proposta de preços. Caso uma



**SUPERINTENDÊNCIA ESTADUAL DE LICITAÇÕES - SUPEL/RO**  
**Equipe de licitação Beta**

Licitante participe em mais de uma proposta de preços, estas propostas de preços não serão levadas em consideração e serão rejeitadas pela Entidade de Licitação.

5.5.4.1. Para tais efeitos entende-se que, fazem parte de um mesmo grupo econômico ou financeiro, as empresas que tenham diretores, acionistas (com participação em mais de 5%), ou representantes legais comuns, e aquelas que dependam ou subsidiem econômica ou financeiramente a outra empresa.

**6 – DA QUALIFICAÇÃO DAS ME, EPP, AGRICULTORES FAMILIARES, PRODUTORES RURAIS PESSOA FÍSICA, MICROEMPREENDEDORES INDIVIDUAIS E SOCIEDADES COOPERATIVAS DE CONSUMO.**

**6.1.** As microempresas e das empresas de pequeno porte e empresas equiparadas a ME/EPP, agricultores familiares, produtores rurais, pessoa física, microempreendedores individuais e sociedades cooperativas de consumo devem atender as disposições estabelecidas na Lei Complementar nº 123, de 14 de dezembro de 2006 e demais normas de estilo para fins de fruição dos benefícios ali dispostos.

**6.2.** O licitante **enquadrado como microempresa ou empresa de pequeno porte deverá declarar, em campo próprio do Sistema, que atende aos requisitos do art. 3º da LC nº 123/2006, estando apto a usufruir do tratamento favorecido estabelecido em seus arts. 42 e 49 da mesma Lei**, para fazer jus aos benefícios previstos.

**7 – DO CRITÉRIO DE JULGAMENTO DA PROPOSTA DE PREÇOS**

7.1. O julgamento da Proposta de Preços dar-se-á pelo critério de **MENOR PREÇO TOTAL POR ITEM**, observadas as especificações técnicas e os parâmetros mínimos de desempenho definidos no Edital.

**8 – DO REGISTRO (INSERÇÃO) DA PROPOSTA DE PREÇOS NO SISTEMA ELETRÔNICO**

8.1. A participação no Pregão Eletrônico dar-se-á por meio da digitação da senha privativa da Licitante e subsequente encaminhamento da proposta de preços **COM VALOR TOTAL DO ITEM (CONFORME EXIGÊNCIA DO SISTEMA ELETRÔNICO)**, a partir da data da liberação do Edital no site [www.comprasgovernamentais.gov.br](http://www.comprasgovernamentais.gov.br), até o horário limite de início da Sessão Pública, horário de Brasília, exclusivamente por meio do Sistema Eletrônico, quando, então, encerrar-se-á, automaticamente, a fase de recebimento da proposta de preços. Durante este período a Licitante poderá incluir ou excluir proposta de preços.

8.1.1. O Licitante será inteiramente responsável por todas as transações assumidas em seu nome no sistema eletrônico, assumindo como verdadeiras e firmes suas propostas e subsequentes lances, se for o caso (inciso III, Art. 13, [Decreto nº 12.205/2006](#)), bem como acompanhar as operações no sistema durante a sessão, ficando responsável pelo ônus decorrente da perda de negócios diante da inobservância de quaisquer mensagens emitidas pelo sistema ou de sua desconexão (inciso IV, art. 13, [Decreto nº 12.205/2006](#)).

8.1.2. As propostas de preços registradas no Sistema Comprasnet, implicarão em plena aceitação, por parte da Licitante, das condições estabelecidas neste Edital e seus Anexos;

**SUPERINTENDÊNCIA ESTADUAL DE LICITAÇÕES - SUPEL/RO**  
**Equipe de licitação Beta**

8.2. Após a divulgação do Edital no endereço eletrônico [www.comprasgovernamentais.gov.br](http://www.comprasgovernamentais.gov.br), as Licitantes deverão **REGISTRAR** suas propostas de preços, no campo “**DESCRIÇÃO DETALHADA DO OBJETO**”, contendo a **DESCRIÇÃO DO OBJETO OFERTADO**, incluindo **QUANTIDADE, PREÇO** e a **MARCA (CONFORME SOLICITA O SISTEMA COMPRASNET)**, até a data e hora marcada para a abertura da sessão, exclusivamente por meio do sistema eletrônico, quando, então, encerrar-se-á, automaticamente, a fase de recebimento de proposta, **SOB PENA DE DESCLASSIFICAÇÃO DE SUA PROPOSTA**.

8.2.1. As propostas registradas no Sistema **COMPRASNET NÃO DEVEM CONTER NENHUMA IDENTIFICAÇÃO DA EMPRESA PROPONENTE**, visando atender o princípio da impessoalidade e preservar o sigilo das propostas. Em caso de identificação da licitante na proposta registrada, esta será **DESCLASSIFICADA** pelo(a) Pregoeiro(a).

8.3. A Licitante será responsável por todas as transações que forem efetuadas em seu nome no Sistema Eletrônico, assumindo como firmes e verdadeiras sua proposta de preços e lances inseridos em sessão pública.

8.4. O licitante deverá obedecer rigorosamente aos termos deste Edital e seus anexos. Em caso de discordância existente entre as especificações do objeto descritas no **COMPRASNET** e as **especificações constantes no ANEXO I (TERMO DE REFERÊNCIA)**, prevalecerão as últimas.

8.5. Na Proposta de Preços registrada/inserida no sistema deverão estar incluídos todos os insumos que o compõem, tais como: despesas com mão-de-obra, materiais, equipamentos, impostos, taxas, fretes, descontos e quaisquer outros que incidam direta ou indiretamente na execução do objeto desta licitação, os quais deverão compor sua proposta.

**9 – DA FORMULAÇÃO DE LANCES, CONVOCAÇÃO DAS ME/EPP E CRITÉRIOS DE DESEMPATE**

9.1. A partir da data e horário estabelecido no subitem 1.1.4 de conformidade com o estabelecido neste Edital, o(a) Pregoeiro(a) abrirá a sessão pública, verificando as propostas de preços lançadas no sistema, as quais deverão estar em perfeita consonância com as especificações e condições detalhadas no **Item 8.2** do Edital.

9.1.1. O(a) Pregoeiro(a) poderá suspender a sessão para visualizar e analisar, preliminarmente, a proposta ofertada que se encontra inserida no campo “**DESCRIÇÃO DETALHADA DO OBJETO**” do sistema, confrontando suas características com as exigências do Edital e seus anexos (**podendo, ainda, ser analisado pelo órgão requerente**), **DESCLASSIFICANDO**, motivadamente, aquelas que não estejam em conformidade, que forem omissas ou apresentarem irregularidades insanáveis.

9.2. Constatada a existência de proposta incompatível com o objeto licitado ou manifestadamente inexecutável, o(a) Pregoeiro(a) obrigatoriamente justificará, por meio do sistema, e então **DESCLASSIFICARÁ**.

9.3. **AS LICITANTES DEVERÃO MANTER A IMPESSOALIDADE, NÃO SE IDENTIFICANDO, SOB PENA DE SEREM DESCLASSIFICADAS DO CERTAME PELO(A) PREGOEIRO(A).**

**SUPERINTENDÊNCIA ESTADUAL DE LICITAÇÕES - SUPEL/RO**  
**Equipe de licitação Beta**

9.4. Em seguida ocorrerá o início da etapa de lances, via Internet, única e exclusivamente, no site <https://www.comprasgovernamentais.gov.br/> conforme Edital.

9.5. Todas as licitantes poderão apresentar lances para os **ITENS** cotados, exclusivamente por meio do Sistema Eletrônico, sendo o licitante imediatamente informado do seu recebimento e respectivo horário de registro e valor.

9.5.1. Assim como será lançado na proposta de preços, que deverá conter o menor preço ofertado, os lances serão ofertados observando que somente **serão aceitos somente lances em moeda corrente nacional (R\$), com VALORES UNITÁRIOS E TOTAIS com no máximo 02 (duas) casas decimais, considerando as quantidades constantes no ANEXO I – TERMO DE REFERÊNCIA.**

9.6. A abertura e o fechamento da fase de lances “via Internet” será feita pelo(a) Pregoeiro(a), a qual é responsável somente pelo prazo iminente, sendo o Sistema Comprasnet, responsável pelo fechamento do prazo aleatório.

9.7. As licitantes poderão oferecer lances menores e sucessivos, observado o horário fixado e as regras de sua aceitação;

9.8. A licitante somente poderá oferecer lances inferiores ao último por ele ofertado e registrado no sistema;

9.9. Não serão aceitos dois ou mais lances de mesmo valor, prevalecendo aquele que for recebido e registrado em primeiro lugar;

9.10. Durante o transcurso da sessão pública, as licitantes serão informadas, em tempo real, do valor do menor lance registrado que tenha sido apresentado pelas demais licitantes, vedada a identificação do detentor do lance;

9.11. Sendo efetuado lance manifestamente inexequível, o(a) Pregoeiro(a) poderá alertar o proponente sobre o valor cotado para o respectivo item, através do sistema, o excluirá, podendo o mesmo ser confirmado ou reformulado pelo proponente;

9.11.1. A exclusão de lance é possível somente durante a fase de lances, conforme possibilita o sistema eletrônico, ou seja, antes do encerramento do item;

9.11.2. O proponente que encaminhar o lance com valor aparentemente inexequível durante o período de encerramento aleatório, e, não havendo tempo hábil, para exclusão e/ ou reformulação do lance, caso o mesmo não honre a oferta encaminhada, terá sua proposta **DESCCLASSIFICADA** na fase de aceitabilidade;

9.12. No caso de desconexão com o(a) Pregoeiro(a), no decorrer da etapa competitiva do Pregão Eletrônico, o Sistema Eletrônico poderá permanecer acessível às licitantes para a recepção dos lances;

9.12.1. O(a) Pregoeiro(a), quando possível, dará continuidade a sua atuação no certame, sem prejuízo dos atos realizados;

9.12.2. Quando a desconexão persistir por tempo superior a **10 (dez) minutos**, a sessão do Pregão Eletrônico será suspensa e terá reinício somente após comunicação expressa aos participantes,

**SUPERINTENDÊNCIA ESTADUAL DE LICITAÇÕES - SUPEL/RO**  
**Equipe de licitação Beta**

através do CHAT MENSAGEM, no endereço eletrônico utilizado para divulgação no site <https://www.comprasgovernamentais.gov.br/>

9.13. A etapa de lances da sessão pública será encerrada mediante aviso de fechamento iminente dos lances de **01 (um) a 60 (sessenta) minutos**, determinado pelo(a) Pregoeiro(a), de acordo com a comunicação às licitantes, emitido pelo próprio Sistema Eletrônico. Decorrido o tempo de iminência, os ITENS entrarão no horário de encerramento aleatório do sistema, **no prazo máximo de até 30 (trinta) minutos**, determinado pelo Sistema Eletrônico, findo o qual o ITEM estará automaticamente encerrado, não sendo mais possível reabri-lo;

9.14. Incumbirá à licitante acompanhar as operações no Sistema Eletrônico durante a sessão pública do Pregão Eletrônico, ficando responsável pelo ônus decorrente da perda de negócios diante da inobservância de quaisquer mensagens emitidas pelo Sistema ou de sua desconexão;

9.15. A desistência em apresentar lance implicará exclusão da licitante da etapa de lances e na manutenção do último preço por ela apresentado, para efeito de ordenação das propostas de preços;

9.16. Após o encerramento da etapa de lances, será verificado se há empate entre as licitantes que neste caso, por força da aplicação da exclusividade obrigatoriamente se enquadram como Microempresa – ME ou Empresa de Pequeno Porte – EPP, conforme determina o **Decreto Estadual 21.675/2017, CONTROLADO SOMENTE PELO SISTEMA COMPRASNET**;

9.17. Entende-se como empate àquelas situações em que as propostas apresentadas pelas microempresas e empresas de pequeno porte sejam iguais depois de encerrada a etapa de lances;

9.18. No caso de empate, será concedida prioridade de contratação de microempresas e empresas de pequeno porte sediadas **local ou regionalmente**, até o limite de 10% (dez por cento) do melhor preço válido, **nos termos previstos no Decreto Estadual nº 21.675/2017**, nos seguintes termos:

a) aplica-se o disposto neste subitem nas situações em que as ofertas apresentadas pelas microempresas e empresas de pequeno porte sediadas local ou regionalmente sejam iguais ou até 10% (dez por cento) superior ao menor preço;

b) a microempresa ou a empresa de pequeno porte sediada local ou regionalmente melhor classificada poderá apresentar proposta de preço inferior àquela considerada vencedora da licitação, situação em que será adjudicado o objeto em seu favor;

c) na hipótese da não contratação da microempresa ou da empresa de pequeno porte sediada local ou regionalmente com base na alínea "b", serão convocadas as remanescentes que porventura se enquadrem na situação da alínea "a", na ordem classificatória, para o exercício do mesmo direito;

d) no caso de equivalência dos valores apresentados pelas microempresas e empresas de pequeno porte sediadas local ou regionalmente, será realizado sorteio entre elas para que se identifique aquela que primeiro poderá apresentar melhor oferta;

**SUPERINTENDÊNCIA ESTADUAL DE LICITAÇÕES - SUPEL/RO**  
**Equipe de licitação Beta**

e) quando houver propostas beneficiadas com as margens de preferência para produto nacional em relação ao produto estrangeiro previstas no artigo 3º, da Lei nº 8.666, de 1993, a prioridade de contratação prevista neste artigo será aplicada exclusivamente entre as propostas que fizerem jus às margens de preferência, de acordo com os Decretos de aplicação das margens de preferência, observado o limite de 25% (vinte e cinco por cento) estabelecido pela Lei nº 8.666, de 1993.

**10 – DA NEGOCIAÇÃO E ATUALIZAÇÃO DOS PREÇOS**

10.1. Após finalização dos lances haverá negociações e atualizações dos preços por meio do CHAT MENSAGEM do sistema Comprasnet, devendo o(a) Pregoeiro(a) examinar a compatibilidade dos preços em relação ao estimado para contratação, **apurado pelo Setor de Pesquisa e Cotação de Preços da SUPEL/RO, bem como, se o valor unitário e total encontram-se com no máximo 02 (duas) casas decimais;**

10.1.1. O(a) Pregoeiro(a) não aceitará e não adjudicará o item cujo preço seja superior ao estimado (valor de mercado) para a contratação, apurado pelo Setor de Pesquisa e Cotação de Preços da SUPEL/RO.

10.1.2. Serão aceitos somente preços em moeda corrente nacional (R\$), com VALORES UNITÁRIOS E TOTAIS com no máximo 02 (duas) casas decimais, considerando as quantidades constantes no ANEXO I – TERMO DE REFERÊNCIA. Caso seja encerrada a fase de lances, e a licitante divergir com o exigido, o(a) Pregoeiro(a), poderá convocar no CHAT MENSAGEM para atualização do referido lance, e/ou realizar a atualização dos valores arredondando-os PARA MENOS automaticamente caso a licitante permaneça inerte.

**11 – DA ACEITAÇÃO DA PROPOSTA DE PREÇOS**

11.1. Cumpridas as etapas anteriores, o(a) Pregoeiro(a) verificará a aceitação da licitante conforme disposições contidas no presente Edital.

11.1.1. Toda e qualquer informação, referente ao certame licitatório, será transmitida pelo(a) Pregoeiro(a), por meio do CHAT MENSAGEM;

11.2. Se a proposta de preços não for aceitável, o(a) Pregoeiro(a) examinará a proposta de preços subsequente e, assim sucessivamente, na ordem de classificação, até a apuração de uma proposta de preços que atenda ao Edital;

11.2.1 Constatada a existência de proposta incompatível com o objeto licitado ou manifestadamente inexecutável, o(a) Pregoeiro(a) obrigatoriamente justificará, por meio do sistema, e então **DECLASSIFICARÁ.**

11.2.1.1 O proponente que encaminhar o valor inicial de sua proposta manifestadamente inexecutável, caso o mesmo não honre a oferta encaminhada, terá sua proposta rejeitada na fase de aceitabilidade.

11.2.1.2 Quando houver indícios de inexecutabilidade da proposta de preço, será oportunizado ao licitante o Princípio do Contraditório e da Ampla Defesa, para que querendo esclareça a composição do preço da sua proposta, ou em caso da necessidade de esclarecimentos complementares, poderão ser efetuadas diligências, na forma do [§ 3º do artigo 43 da Lei Federal nº 8.666/93](#).

**SUPERINTENDÊNCIA ESTADUAL DE LICITAÇÕES - SUPEL/RO**  
**Equipe de licitação Beta**

11.3. Não poderá haver desistência dos lances ofertados, sujeitando-se o proponente desistente às penalidades estabelecidas neste Edital;

11.4. Se, no curso da licitação, depreender indício de que o levantamento prévio de preços padece de fragilidade, a Pregoeira poderá diligenciar a disparidade dos preços ofertados pelos participantes em razão da estimativa inicial.

**11.5. Para ACEITAÇÃO do valor de menor lance, o(a) Pregoeiro(a) e equipe de apoio analisará a conformidade do objeto proposto com o solicitado no Edital.** Para tanto, após a fase de lances, o(a) Pregoeiro(a), antes da aceitação do item, **convocará todas as licitantes, que estejam dentro do valor estimado para contratação, no prazo máximo de 120 (cento e vinte) minutos, se outro prazo não for fixado,** para enviar:

**11.5.1. A PROPOSTA DE PREÇOS,** com o valor devidamente atualizado do lance ofertado com a especificação completa do objeto, contendo marca/modelo/fabricante, SOB PENA DE DESCLASSIFICAÇÃO, EM CASO DE DESCUMPRIMENTO DAS EXIGÊNCIAS E DO PRAZO ESTIPULADO;

**11.5.2. O PROSPECTO/FOLDER/CATÁLOGO/ ENCARTES/FOLHETOS TÉCNICOS EM PORTUGUÊS OU LINKS OFICIAIS QUE O DISPONIBILIZEM,** onde constem as especificações técnicas e a caracterização dos mesmos, permitindo a consistente avaliação dos itens.

**11.5.3. O ENVIO DA PROPOSTA DE PREÇOS, SOLICITADA NO SUBITEM 11.5, DEVERÁ SER ANEXADA CORRETAMENTE NO SISTEMA COMPRASNET, SENDO A MESMA COMPACTADA EM 01 (UM) ÚNICO ARQUIVO (excel, word, Zip, doc, docx, .JPG ou PDF), TENDO EM VISTA QUE O CAMPO DE INSERÇÃO É ÚNICO; A SUPEL CUMPRIRÁ RIGOROSAMENTE O ART. 7º DA LEI Nº. 10.520/02.**

11.5.3.1. Caso a licitante de menor lance seja desclassificada, serão convocadas as licitantes na ordem de classificação de lance.

11.6. Toda e qualquer informação, referente à convocação do anexo será transmitida pelo(a) Pregoeiro(a), via sistema ou por meio do CHAT MENSAGEM, ficando os licitantes obrigados a acessá-lo;

**11.7. O(A) PREGOEIRO(A), EM HIPÓTESE ALGUMA, CONVOCARÁ O LICITANTE PARA REENVIO DA PROPOSTA DE PREÇOS FORA DO PRAZO PREVISTO NO SUBITEM 11.5.**

11.7.1. Caso a empresa identifique a necessidade de reenvio de documento (proposta ou prospecto) a solicitação deverá ser realizada dentro do prazo estabelecido no subitem 11.5. do Edital.

11.8. Havendo apenas uma oferta, esta poderá ser aceita, desde que atenda a todos os termos do Edital e seu preço seja compatível com o valor estimado da contratação, e atualizado;

11.9. Se a proposta ou lance de menor valor não for aceitável, o(a) Pregoeiro(a) examinará a proposta ou o lance subsequente, verificando a sua aceitabilidade, e assim sucessivamente, até a apuração de uma proposta ou lance que atenda este Edital.

**SUPERINTENDÊNCIA ESTADUAL DE LICITAÇÕES - SUPEL/RO**  
**Equipe de licitação Beta**

11.10. Na situação em que houver oferta ou lance considerado qualificado para a classificação, o(a) Pregoeiro(a) poderá negociar com a licitante para que seja obtido um preço melhor.

11.11. A aceitação da proposta poderá ocorrer em momento ou data posterior a sessão de lances, a critério do(a) Pregoeiro(a) que comunicará às licitantes por meio do sistema eletrônico, via CHAT MENSAGEM;

11.12. O(a) Pregoeiro(a) poderá encaminhar, pelo Sistema Eletrônico, contraproposta diretamente a licitante que tenha apresentado o lance de menor valor, para que seja obtido um preço justo, bem assim decidir sobre a sua aceitação, divulgando ACEITO, e passando para a fase de habilitação;

## **12 – DAS CORREÇÕES ADMISSÍVEIS**

12.1. Nos casos em que o(a) Pregoeiro(a) constatar a existência de erros numéricos nas propostas de preços, sendo estes não significativos, proceder-se-á as correções necessárias para a apuração do preço final da proposta, obedecendo às seguintes disposições:

12.1.1. Havendo divergências entre o preço final registrado sob a forma numérica e o valor apresentado por extenso, prevalecerá este último;

12.1.2. Havendo divergências nos subtotais, provenientes dos produtos de quantitativos por preços unitários, o(a) Pregoeiro(a) procederá à correção dos subtotais, mantendo os preços unitários e alterando em consequência o valor da proposta.

## **13 – DA HABILITAÇÃO DA(S) LICITANTE(S)**

13.1. Concluída a fase de ACEITAÇÃO, ocorrerá a fase de habilitação da(s) licitantes(s);

13.1.2. A documentação de habilitação das Licitantes poderá ser substituída pelo **Sistema de Cadastramento de Fornecedores - SICAF, e pelo Certificado de Registro Cadastral - CRC**, expedido pela Superintendência Estadual de Licitações – SUPEL/RO, **NOS DOCUMENTOS POR ELES ABRANGIDOS**;

13.2.1. Os cadastros supramencionados serão consultados pelo(a) Pregoeiro(a), onde seus respectivos certificados, relatórios e declarações, serão inclusos aos autos.

13.1.2.1. O licitante que não possuir o cadastro nesta Superintendência poderá providenciá-lo antes da data de abertura da sessão, no Setor de Protocolo da SUPEL, podendo obter informações por meio do telefone (69) 3212-9242.

13.1.2.2. Caso as licitantes tenham algum tipo de dificuldade em anexar no sistema os documentos exigidos para a habilitação, as mesmas deverão entrar em contato com a Central de Serviços SERPRO, via telefone 0800 9789001, ou e-mail: [css.serpro@serpro.gov.br](mailto:css.serpro@serpro.gov.br) ou através do formulário eletrônico:

<https://cssinter.serpro.gov.br/SCCDPortalWEB/pages/dynamicPortal.jsf?ITEMNUM=2348>

13.2. O licitante deverá declarar, em campo próprio do Sistema, sob pena de inabilitação, que não emprega menores de dezoito anos em trabalho noturno, perigoso ou insalubre, nem menores de dezesseis anos em qualquer trabalho, salvo na condição de aprendiz, a partir dos quatorze anos, na

**SUPERINTENDÊNCIA ESTADUAL DE LICITAÇÕES - SUPEL/RO**  
**Equipe de licitação Beta**

forma do art. 27, inciso V, da [Lei nº 8.666/93](#), com a redação dada pela [Lei nº 9.854, de 27 de outubro de 1999](#).

13.3. O licitante deverá declarar, em campo próprio do sistema, que se compromete a informar a SUPERVENIÊNCIA DE FATO IMPEDITIVO de sua habilitação, nos termos do [§ 2º do art. 32 da Lei nº 8.666/93](#), observadas as penalidades cabíveis.

**13.4. RELATIVOS À REGULARIDADE FISCAL:**

a) Prova de regularidade fiscal perante a Fazenda Nacional, mediante apresentação de certidão expedida conjuntamente pela Secretaria da Receita Federal do Brasil (RFB) e pela Procuradoria-Geral da Fazenda Nacional (PGFN), referente a todos os créditos tributários federais e à Dívida Ativa da União (DAU) por elas administrados, inclusive aqueles relativos à Seguridade Social, nos termos da Portaria Conjunta [nº 1.751, de 02/10/2014](#), do Secretário da Receita Federal do Brasil e da Procuradora-Geral da Fazenda Nacional;

b) Certidão de Regularidade de Débitos com a Fazenda Estadual, admitida comprovação também, por meio de “certidão positiva com efeito de negativo”, diante da existência de débito confesso, parcelado e em fase de adimplemento;

c) Certidão de Regularidade de Débitos com a Fazenda Municipal, admitida comprovação também, por meio de “certidão positiva com efeito de negativo”, diante da existência de débito confesso, parcelado e em fase de adimplemento;

d) Certidão de Regularidade do FGTS, admitida comprovação também, por meio de “certidão positiva com efeito de negativo”, diante da existência de débito confesso, parcelado e em fase de adimplemento

e) Prova de inscrição no Cadastro Nacional de Pessoas Jurídicas ou no Cadastro de Pessoas Físicas, conforme o caso;

**13.5. RELATIVOS À REGULARIDADE TRABALHISTA:**

a) **Certidão de Regularidade de Débito – CNDT**, para comprovar a inexistência de débitos inadimplidos perante a Justiça do Trabalho, admitida comprovação também, por meio de “certidão positiva com efeito de negativo”, diante da existência de débito confesso, parcelado e em fase de adimplemento.

**13.6. RELATIVOS À HABILITAÇÃO JURÍDICA:**

a) No caso de empresário individual: inscrição no Registro Público de Empresas Mercantis, a cargo da Junta Comercial da respectiva sede;

b) Em se tratando de microempreendedor individual – MEI: Certificado da Condição de Microempreendedor Individual - CCMEI, cuja aceitação ficará condicionada à verificação da autenticidade no sítio <http://www.portaldoempreendedor.gov.br/>;

c) No caso de sociedade empresária ou empresa individual de responsabilidade limitada - EIRELI: ato constitutivo, estatuto ou contrato social em vigor, devidamente registrado na Junta Comercial da respectiva sede, acompanhado de documento comprobatório de seus administradores;



**SUPERINTENDÊNCIA ESTADUAL DE LICITAÇÕES - SUPEL/RO**  
**Equipe de licitação Beta**

- d) No caso de sociedade simples: inscrição do ato constitutivo no Registro Civil das Pessoas Jurídicas do local de sua sede, acompanhada de prova da indicação dos seus administradores;
- e) No caso de microempresa ou empresa de pequeno porte: certidão expedida pela Junta Comercial ou pelo Registro Civil das Pessoas Jurídicas, conforme o caso, que comprove a condição de microempresa ou empresa de pequeno porte, segundo determinado pelo Departamento de Registro Empresarial e Integração - DREI;
- f) No caso de cooperativa: ata de fundação e estatuto social em vigor, com a ata da assembleia que o aprovou, devidamente arquivado na Junta Comercial ou inscrito no Registro Civil das Pessoas Jurídicas da respectiva sede, bem como o registro de que trata o [art. 107 da Lei nº 5.764, de 1971](#);
- g) No caso de agricultor familiar: Declaração de Aptidão ao Pronaf – DAP ou DAP-P válida, ou, ainda, outros documentos definidos pelo Ministério do Desenvolvimento Social, nos termos do art. 4º, §2º do [Decreto nº 7.775, de 2012](#).
- h) No caso de produtor rural: matrícula no Cadastro Específico do INSS – CEI, que comprove a qualificação como produtor rural pessoa física, nos termos da Instrução [Normativa RFB nº 971, de 2009 \(arts. 17 a 19 e 165\)](#).
- i) No caso de empresa ou sociedade estrangeira em funcionamento no País: decreto de autorização, e se for o caso, ato de registro ou autorização para funcionamento expedido pelo órgão competente, quando a atividade assim o exigir.

13.6.1. Os documentos acima deverão estar acompanhados da última alteração ou da consolidação respectiva.

**13.7. RELATIVOS À QUALIFICAÇÃO ECONÔMICO-FINANCEIRA:**

a) Certidão Negativa de Recuperação Judicial – [Lei nº. 11.101/05](#) (**recuperação judicial, extrajudicial e falência**) emitida pelo órgão competente, **expedida nos últimos 90 (noventa) dias** caso não conste o prazo de validade.

a.1). Na hipótese de apresentação de Certidão Positiva de recuperação judicial, o (a) Pregoeiro verificará se a licitante teve seu plano de recuperação judicial homologado pelo juízo, conforme determina o art. 58 da Lei 11.101/2005.

a.2) Caso a empresa licitante não obteve acolhimento judicial do seu plano de recuperação judicial, a licitante será inabilitada, uma vez que não há demonstração de viabilidade econômica.

**b) Balanço Patrimonial, referente ao último exercício social, já exigível e apresentado na forma da lei, vedada a sua substituição por balancetes ou balanços provisórios, que comprove a boa situação financeira da empresa, por meio da aferição de Capital Social ou Patrimônio Líquido, de no mínimo 5% (cinco por cento) do valor estimado da contratação.**

b.1) no caso do licitante classificado em mais de um item/lote, o aferimento do cumprimento da disposição acima levará em consideração a soma de todos os valores referencias;

b.2) caso seja constatada a insuficiência de patrimônio líquido ou capital social para a integralidade dos itens/lotes em que o licitante estiver classificado, o Pregoeiro o convocará para que decida sobre a desistência do(s) item(ns)/lote(s) até o devido enquadramento a regra acima disposta;

**SUPERINTENDÊNCIA ESTADUAL DE LICITAÇÕES - SUPEL/RO**  
**Equipe de licitação Beta**

b.3) as regras descritas nos itens b.1 e b.2 deverão ser observadas em caso de ulterior classificação de licitante que já se consagrou classificado em outro item(ns)/lote(s).

**13.8. RELATIVOS À QUALIFICAÇÃO TÉCNICA**

13.8.1. Os licitantes interessados, deverão apresentar atestado de capacidade técnica, nos termos da Orientação Técnica n. 001/2014/GAB/SUPEL, alterada pela Orientação Técnica n. 002/2017, a ser definido no Edital de Licitações após a cotação de preços.

*Art. 3º Os Termos de Referência, Projetos Básicos e Editais relativos à aquisição de bens e materiais de consumo comuns, considerando o valor estimado da contratação, devem observar o seguinte*

*I - até 80.000,00 (oitenta mil reais) - fica dispensada a apresentação de Atestado de Capacidade Técnica;*

*II - de 80.000,00 (oitenta mil reais) a 650.000,00 (seiscentos e cinquenta mil reais) - apresentar Atestado de Capacidade Técnica que comprove ter fornecido anteriormente materiais compatíveis em características; [...]*

**13.9. OUTROS DOCUMENTOS EXIGÍVEIS.**

13.10. Caso a licitante esteja com algum documento de Habilitação desatualizado, ou que não seja contemplado pelo CADASTRO DA SUPEL ou pelo SICAF, o mesmo **DEVERÁ SER ANEXADO EM CAMPO PRÓPRIO DO SISTEMA COMPRASNET**, quando o Pregoeiro realizar a convocação da licitante para enviar o ANEXO, **no prazo máximo de 120 (cento e vinte) minutos, se outro prazo não for fixado, SOB PENA DE INABILITAÇÃO.**

13.10.1. Toda e qualquer informação, referente à convocação do anexo será transmitida pelo Pregoeiro, através do sistema eletrônico.

13.10.2. A DOCUMENTAÇÃO DE HABILITAÇÃO ANEXADA NO SISTEMA COMPRASNET TERÁ EFEITO PARA TODOS OS ITENS, OS QUAIS A EMPRESA ENCONTRA-SE CLASSIFICADA.

13.10.3. O ENVIO DE TODA DOCUMENTAÇÃO SOLICITADA, DEVERÁ SER ANEXADA CORRETAMENTE NO SISTEMA COMPRASNET, SENDO A MESMA COMPACTADA EM 01 (UM) ÚNICO ARQUIVO (excel, word, .Zip, .doc, .docx, .JPG ou PDF), TENDO EM VISTA QUE O CAMPO DE INSERÇÃO É ÚNICO; A SUPEL CUMPRIRÁ RIGOROSAMENTE O [ART. 7º DA LEI Nº. 10.520/02](#).

**13.10.4. O(A) PREGOEIRO(A), EM HIPÓTESE ALGUMA, CONVOCARÁ O LICITANTE PARA REENVIO DA DOCUMENTAÇÃO DE HABILITAÇÃO FORA DO PRAZO PREVISTO NO SUBITEM 13.10.**

**13.10.4.1. Caso a empresa identifique a necessidade de reenvio de documento (habilitação) a solicitação deverá ser realizada dentro do prazo estabelecido no [subitem 13.10](#) do Edital.**

13.11. A documentação de habilitação enviada implicará em plena aceitação, por parte da licitante, das condições estabelecidas neste Edital e seus Anexos, vinculando o seu autor ao cumprimento de todas as condições e obrigações inerentes ao certame;

**SUPERINTENDÊNCIA ESTADUAL DE LICITAÇÕES - SUPEL/RO**  
**Equipe de licitação Beta**

13.12. O(a) Pregoeiro(a) poderá suspender a sessão para análise da documentação de habilitação.

13.13. O não envio dos anexos ensejará à licitante, as sanções previstas neste Edital e nas normas que regem este Pregão.

13.14. Para fins de habilitação, a verificação pelo(a) Pregoeiro(a) nos sítios oficiais de órgão e entidades emissores de certidões constitui meio legal de prova;

13.14.1. A Administração não se responsabiliza pela perda de negócios quanto aos documentos exigidos para habilitação que puderem ser emitidos pelo(a) Pregoeiro(a) via *on line*, gratuitamente, quando da ocorrência de eventuais problemas técnicos de sistemas ou quaisquer outros, pois é de inteira responsabilidade das licitantes a apresentação dos documentos exigíveis legalmente quando da convocação, pelo(a) Pregoeiro(a), para o envio dos mesmos.

13.15. As LICITANTES que deixarem de apresentar quaisquer dos documentos exigidos para a Habilitação na presente licitação ou os apresentar em desacordo com o estabelecido neste Edital, serão inabilitadas.

13.16. As microempresas e empresas de pequeno porte deverão apresentar toda a documentação exigida para efeito de comprovação de regularidade fiscal e trabalhista, mesmo que esta apresente alguma restrição.

13.16.1. Havendo alguma restrição na comprovação da Regularidade Fiscal e Trabalhista, será assegurado o prazo de 5 (cinco) dias úteis, cujo termo inicial corresponderá ao momento em que o proponente for declarado o vencedor do certame, prorrogável por igual período, a critério da administração pública, para a regularização da documentação, pagamento ou parcelamento do débito e emissão de eventuais certidões negativas ou positivas com efeito de certidão negativa, nos termos do Decreto Estadual nº 21.675/2017.

13.16.2. A não-regularização da documentação, no prazo previsto no subitem **13.16.1**, implicará decadência do direito à contratação, sem prejuízo das sanções previstas no art. 81 da Lei nº 8.666, de 21 de junho de 1993, sendo facultado à SUPEL convocar os licitantes remanescentes, na ordem de classificação, para a assinatura/retirada do Instrumento Contratual, ou revogar a licitação;

**13.17.** Serão realizadas consultas, ao **Cadastro de Fornecedores Impedidos de Licitar e Contratar com a Administração Pública Estadual - CAGEFIMP**, instituído pela Lei Estadual nº 2.414, de 18 de fevereiro de 2011, ao **Cadastro Nacional de Empresas Inidôneas e Suspensas - CEIS/CGU** (Lei Federal nº 12.846/2013), **Sistema de Cadastramento Unificado de Fornecedores – SICAF**, **Cadastro Nacional de Condenações Cíveis por Atos de Improbidade Administrativa, mantido pelo Conselho Nacional de Justiça** (www.cnj.jus.br/improbidade\_adm/consultar\_requerido.php) e Lista de Inidôneos, mantida pelo Tribunal de Contas da União – TCU.

13.18. Sob pena de inabilitação, os documentos apresentados deverão estar:

13.18.1. Em nome da licitante com o nº do CNPJ e o endereço respectivo, conforme segue:

- a) *Se a licitante for a matriz, todos os documentos deverão estar em nome da matriz e;*
- b) *Se a licitante for a filial, todos os documentos deverão estar em nome da filial;*

**SUPERINTENDÊNCIA ESTADUAL DE LICITAÇÕES - SUPEL/RO**  
**Equipe de licitação Beta**

13.18.2. No caso das alíneas anteriores, serão dispensados da filial aqueles documentos que, comprovadamente, forem emitidos somente em nome da matriz e vice-versa.

13.19. Na fase de Habilitação, após ACEITA e comprovada a Documentação de Habilitação, o(a) Pregoeiro(a) HABILITARÁ a licitante, em campo próprio do sistema eletrônico.

13.20. Não serão aceitos “protocolos de entrega” ou “solicitação de documento” em substituição aos documentos requeridos no presente Edital e seus Anexos.

## **14 – DOS RECURSOS**

14.1. Após a fase de HABILITAÇÃO, declarada a empresa VENCEDORA do certame, qualquer Licitante poderá manifestar em campo próprio do Sistema Eletrônico, de forma imediata e motivada, explicitando sucintamente suas razões sua intenção de recorrer no prazo mínimo de 20 (vinte) minutos.

14.2. Será concedido à licitante que manifestar a intenção de interpor recurso o prazo de **03 (três) dias para apresentar as razões recursais**, ficando as demais licitantes, desde logo, intimados para, querendo, apresentarem contrarrazões em igual prazo, que começará a contar do término do prazo do recorrente, sendo-lhes assegurada vista imediata dos autos (redação conforme o inc. XVIII, [art. 4º, Lei Federal n.º 10.520/2002](#)).

14.2.1. A manifestação de interposição do recurso e contrarrazão, somente será possível por meio eletrônico (campo próprio do sistema Comprasnet), devendo o licitante observar as datas registradas.

14.3. A falta de manifestação imediata e motivada da Licitante importará a decadência do direito de recurso e adjudicação do objeto pelo(a) Pregoeiro(a) ao vencedor.

14.4. O acolhimento do recurso importará na invalidação apenas dos atos insuscetíveis de aproveitamento.

14.5. A decisão do(a) Pregoeiro(a) a respeito da apreciação do recurso deverá ser motivada e submetida à apreciação da Autoridade Competente pela licitação, caso seja mantida a decisão anterior.

14.6 A decisão do(a) Pregoeiro(a) e da Autoridade Competente será informada em campo próprio do Sistema Eletrônico, ficando todos os licitantes obrigados a acessá-lo para obtenção das informações prestadas pelo(a) Pregoeiro(a).

14.7. Decididos os recursos e constatada a regularidade dos atos praticados, a **Autoridade Competente adjudicará o objeto e homologará** o resultado da licitação para determinar a contratação.

14.8. Durante o prazo recursal, os autos do processo permanecerão com vista franqueada aos interessados, na SUPERINTENDÊNCIA ESTADUAL DE LICITAÇÕES – SUPEL, caso não esteja disponível no Sistema de Eletrônico de Informação (SEI).

14.9. Cabe ainda, recurso contra a decisão de:

- a) Anular ou revogar o Pregão Eletrônico;

**SUPERINTENDÊNCIA ESTADUAL DE LICITAÇÕES - SUPEL/RO**  
**Equipe de licitação Beta**

b) Determinar a aplicação das penalidades de advertência, multa, suspensão temporária do direito de licitar e contratar com o Governo do Estado de Rondônia.

14.9.1. Os recursos acima deverão ser interpostos no prazo de 05 (cinco) dias úteis a contar da intimação do ato, e terão efeito suspensivo;

14.9.2. A intimação dos atos referidos no subitem 14.9, alíneas “a” e “b”, será feita mediante publicação na imprensa oficial e comunicação direta às licitantes participantes do Pregão Eletrônico, que poderão impugná-los no prazo de 05 (cinco) dias úteis;

14.9.3. Os recursos interpostos fora do prazo não serão acolhidos;

14.9.4. O recurso será dirigido à autoridade superior, por intermédio da que praticou o ato recorrido, a qual poderá reconsiderar a sua decisão, no prazo de 05 (cinco) dias úteis, ou nesse mesmo prazo fazê-lo subir, devidamente informados, devendo, nesse caso, a decisão ser proferida no prazo de 05 (cinco) dias úteis, contado do recebimento do recurso.

## **15 – DA ADJUDICAÇÃO E DA HOMOLOGAÇÃO**

15.1. Atendidas as especificações do Edital, estando habilitada a Licitante e tendo sido aceito o menor preço apurado, o(a) Pregoeiro(a) declarará a(s) empresa(s) vencedora(s) do(s) respectivo(s) ITENS ADJUDICANDO-O.

15.2. A indicação do lance vencedor, a classificação dos lances apresentados e demais informações relativas à sessão pública do Pregão Eletrônico constarão de ata divulgada no Sistema Eletrônico <https://www.comprasgovernamentais.gov.br/> sem prejuízo das demais formas de publicidade prevista na legislação pertinente.

15.3. A adjudicação do objeto do presente certame será viabilizada pelo(a) Pregoeiro(a) sempre que não houver recurso. Havendo recurso, a adjudicação será efetuada pela Autoridade Competente que decidiu o recurso.

15.4. A homologação da licitação é de responsabilidade da Autoridade Competente e só poderá ser realizada depois da adjudicação.

15.5. Quando houver recurso e o(a) Pregoeiro(a) mantiver sua decisão, essa deverá ser submetida à Autoridade Competente para decidir acerca dos atos do(a) Pregoeiro(a).

## **16 – DO TERMO DE CONTRATO OU INSTRUMENTO EQUIVALENTE**

16.1. Após a homologação da licitação, o adjudicatário terá o prazo de 05 dias úteis, contados a partir de sua convocação, para assinar o Termo de Contrato ou instrumento equivalente, cuja vigência será de 12 meses, podendo ser prorrogado por interesse da contratante, na forma [do art. 57 da Lei 8.666/93](#).

16.2. O prazo previsto para assinatura ou aceite poderá ser prorrogado, por igual período, por solicitação justificada do adjudicatário e aceita pela Administração.

## **17 – DO PAGAMENTO**

**SUPERINTENDÊNCIA ESTADUAL DE LICITAÇÕES - SUPEL/RO**  
**Equipe de licitação Beta**

17.1. Conforme estabelecido **no item 09 e seus subitens** do [Termo de Referência – Anexo I](#) deste Edital.

**18 – DAS SANÇÕES ADMINISTRATIVAS**

18.1. Conforme estabelecido **no item 14 e seus subitens** do [Termo de Referência – Anexo I](#) deste Edital.

**19 – DAS OBRIGAÇÕES DA CONTRATADA**

19.1. Conforme estabelecido **no item 13.2. e seus subitens** do [Termo de Referência – Anexo I](#) deste Edital.

**20 – DAS OBRIGAÇÕES DA CONTRATANTE**

20.1. Conforme estabelecido **no item 13.1. e seus subitens** do [Termo de Referência – Anexo I](#) deste Edital.

**21 – DA DOTAÇÃO ORÇAMENTÁRIA**

21.1. Os recursos financeiros necessários para acobertar as despesas decorrentes da contratação, objeto deste Termo de Referência, estão consignados no orçamento da **Secretaria de Estado do Desenvolvimento Ambiental**, Unidade Gestora **SEDAM**, **Fonte 0205 e 0605**, **Programa/Projeto Atividade 2709, Elemento de Despesa 44.90.52**.

**22 – DA TRANSFERÊNCIA/CESSÃO OU SUBCONTRATAÇÃO**

22.1. Fica vedada a subcontratação, cessão ou transferência total ou parcial do objeto.

**23 – DAS CONDIÇÕES GERAIS**

23.1. A Administração Pública se reserva no direito de:

23.1.1. Anular a licitação se houver vício ou ilegalidade, a modo próprio ou por provocação de terceiros;

23.1.2. Revogar por interesse da Administração Pública em decorrência de fato superveniente devidamente comprovado, pertinente e suficiente para justificar o ato, ou anulada por vício ou ilegalidade, a modo próprio ou por provocação de terceiros, sem que à Licitante tenha direito a qualquer indenização.

23.2. Qualquer modificação no presente Edital será divulgada pela mesma forma que se divulgou o texto original, reabrindo-se o prazo inicialmente estabelecido, exceto quando, inquestionavelmente, a alteração não afetar a formulação da proposta de preços.

23.3. O(a) Pregoeiro(a) ou a Autoridade Competente, é facultado, em qualquer fase da licitação a promoção de diligência, destinada a esclarecer ou complementar a instrução do processo, vedada a inclusão posterior de documentos ou informações que deveriam constar do mesmo desde a realização da sessão pública.

**SUPERINTENDÊNCIA ESTADUAL DE LICITAÇÕES - SUPEL/RO**  
**Equipe de licitação Beta**

23.4. As Licitantes são responsáveis pela fidelidade e legitimidade das informações e dos documentos apresentados em qualquer fase da licitação.

23.5. Após apresentação da proposta de preços, não caberá desistência desta, sob pena da licitante sofrer as sanções previstas no art. [7º, da Lei Federal nº. 10.520/2002](#) c/c as demais normas que regem esta licitação, salvo se houver motivo justo, decorrente de fato superveniente e aceita pelo(a) Pregoeiro(a).

23.6. A homologação do resultado desta licitação não implicará direito à contratação do objeto.

23.7. O Licitante que, convocado dentro do prazo de validade da sua proposta de preços, não celebrar o instrumento contratual, deixar de entregar documentação exigida no Edital, apresentar documentação falsa, ensejar o retardamento da execução de seu objeto, não mantiver a proposta de preços, falhar ou fraudar na execução do contrato, comportar-se de modo inidôneo, fizer declaração falsa, ou cometer fraude fiscal, garantido o direito à ampla defesa, ficará impedido de contratar com a União, Estados, Distrito Federal ou Municípios e, será descredenciado no SICAF, ou nos sistemas de cadastramento de fornecedores a que se refere o inciso XIV do art. [4º da Lei nº 10.520/2002](#), **pelo prazo de até 05 (cinco) anos**, sem prejuízo das multas previstas em Edital e no contrato e das demais cominações legais.

23.8. Na contagem dos prazos estabelecidos neste Edital e seus Anexos, excluir-se-á o dia do início e incluir-se-á o do vencimento. Vencendo-se os prazos somente em dias de expediente normais no órgão responsável pela licitação.

23.9. O desatendimento de exigências formais não essenciais, não importará no afastamento da Licitante, desde que seja possível a aferição da sua qualificação, e a exata compreensão da sua proposta de preços de preços, durante a realização da sessão pública do Pregão Eletrônico.

23.10. Para fins de aplicação das Sanções Administrativas constantes no presente Edital, o lance é considerado o da proposta de preços.

23.11. As normas que disciplinam este Pregão Eletrônico serão sempre interpretadas, em favor da ampliação da disputa entre os interessados, sem comprometimento do interesse da Administração Pública, a finalidade e a segurança da contratação.

23.12. O objeto da presente licitação poderá sofrer acréscimos ou supressões, conforme previsto no § 1º, do [Art. 65, da Lei Federal nº. 8.666/93](#).

23.13. As Licitantes não terão direito à indenização em decorrência da anulação do procedimento licitatório, ressalvado o direito do CONTRATADO de boa-fé de ser ressarcido pelos encargos que tiver suportado no cumprimento do instrumento contratual.

23.14. O presente Edital e seus Anexos, bem como a proposta da proponente vencedora, farão parte integrante do Instrumento Contratual como se nele estivesse transcrito, ressalvado o valor proposto, porquanto prevalecerá o melhor lance ofertado ou valor negociado;

23.15. Dos atos praticados, o sistema gerará Ata circunstanciada, na qual estarão registrados todos os atos do procedimento e as ocorrências relevantes, que estará disponível para consulta no endereço

**SUPERINTENDÊNCIA ESTADUAL DE LICITAÇÕES - SUPEL/RO**  
**Equipe de licitação Beta**

eletrônico [www.comprasgovernamentais.gov.br](http://www.comprasgovernamentais.gov.br), sem prejuízo das demais formas de publicidade prevista na legislação pertinente.

23.16. Havendo divergência entre as exigências contidas no Edital e em seus Anexos, prevalecerá pela ordem, o Edital, o Termo de Referência, e por último os demais anexos.

23.17. Aos Casos Omissos, serão solucionados diretamente pelo(a) Pregoeiro(a) ou autoridade Competente, observados os preceitos de direito público e as disposições que se aplicam as demais condições constantes na [Lei Federal nº.10.520](#), de 17 de julho de 2002, no [Decreto Estadual nº. 12.205, de 02.06.2006](#), e subsidiariamente, na [Lei Federal nº. 8.666](#), de 21 de junho de 1993, com suas alterações, e ainda, Lei complementar nº. 123/06 e alterações.

23.18. A Administração convocará regularmente o interessado para assinar o termo de contrato, aceitar ou retirar o instrumento equivalente, dentro do prazo e condições estabelecidos, sob pena de decair o direito à contratação, sem prejuízos das sanções previstas na [Lei 8.666/93](#).

23.18.1. O prazo de convocação poderá ser prorrogado uma vez, por igual período, quando solicitado pela parte durante o seu transcurso e desse que ocorra motivo justificado aceito pela Administração;

23.18.2. É facultado à Administração, quando o convocado não assinar o termo de contrato ou não aceitar ou retirar o instrumento equivalente no prazo e condições estabelecidos, convocar os licitantes remanescentes, na ordem de classificação, para fazê-lo em igual prazo e nas mesmas condições propostas pelo primeiro classificado, inclusive quanto aos preços atualizados de conformidade com o ato convocatório, ou revogar a licitação independentemente da cominação prevista na [Lei nº 8.666/93](#).

23.19. O Edital e seus Anexos poderão ser lidos e retirados somente por meio da Internet no site <https://www.comprasgovernamentais.gov.br/> e alternativamente no site [www.supel.ro.gov.br](http://www.supel.ro.gov.br).

23.20. Este Edital deverá ser lido e interpretado na íntegra e, após a apresentação da documentação e da proposta, não serão aceitas alegações de desconhecimento e discordâncias de seus termos.

23.21. Quaisquer informações complementares sobre o presente Edital e seus Anexos poderão ser obtidas pelo telefone/fax **(069) 3212-9268**, ou na sede SUPERINTENDÊNCIA ESTADUAL DE LICITAÇÕES – SUPEL/RO.

23.22. O Foro para dirimir os possíveis litígios que decorrerem do presente procedimento licitatório será o da Comarca de Porto Velho/RO.

## **24 – ANEXOS**

**24.1.** Fazem parte deste instrumento convocatório, como se nele estivessem transcritos, os seguintes documentos:

**ANEXO I** - Termo de Referência;

**ANEXO II** - Quadro Estimativo de Preços;

**ANEXO III** – Minuta do Contrato

**ANEXO IV** – Adendo Modificador nº 01/2020.

Porto Velho-RO, **03 de junho de 2020.**

**GRAZIELA GENOVEVA KETES**  
Pregoeira da Equipe BETA/SUPEL/RO  
Mat.300118300



**PREGÃO ELETRÔNICO Nº 314/2020/SUPEL/RO**

**ANEXO I - DO EDITAL**

**TERMO DE REFERÊNCIA**

**AQUISIÇÃO E INSTALAÇÃO DE APARELHOS DE AR CONDICIONADOS**

**1. IDENTIFICAÇÃO**

1.1 O presente Termo de Referência tem por objetivo a AQUISIÇÃO E INSTALAÇÃO DE APARELHOS DE AR CONDICIONADO DO TIPO CENTRAL, para atender as necessidades da Coordenadoria de Geociências, desta SECRETARIA DE ESTADO DO DESENVOLVIMENTO AMBIENTAL – SEDAM.

**2. DA INTRODUÇÃO E BASE LEGAL**

2.1 Conforme condições, quantidades e exigências estabelecidas neste instrumento, tendo como fundamentação legal as Leis Federais n. 8666/93 e normas correlatas.

**3. DO OBJETO**

**3.1 DO OBJETO**

O presente Termo de Referência tem por objeto a AQUISIÇÃO E INSTALAÇÃO DE APARELHOS DE AR CONDICIONADO DO TIPO CENTRAL, visando atender as necessidade da Coordenadoria de Geociências, desta Secretaria de Estado do Desenvolvimento Ambiental – SEDAM.

**3.2 DAS ESPECIFICAÇÕES DO OBJETO**

ITEM	ESPECIFICAÇÃO	UND	QUANT.
01	<b>APARELHOS DE AR CONDICIONADO DO TIPO CENTRAL</b> split inverter com instalação tubulares frigorígenas de. 18.000 BTUS,com instalação parede/parede,conforme projeto em anexo. Voltagem: 220v, Categoria (A)	UND	16
02	<b>APARELHOS DE AR CONDICIONADO DO TIPO CENTRAL</b> split inverter com instalação tubulares frigorígenas de 12.000 BTUS, com instalação parede/parede conforme projeto anexo. Voltagem: 220v, Categoria (A)	UND	1
03	<b>APARELHOS DE AR CONDICIONADO DO TIPO CENTRAL</b> split inverter com instalação tubulares frigorígenas de 18.000 BTUS, com instalação parede/não parede com deslocamento com aproximadamente 6,0 mts de tubulação, conforme projeto anexo. (SALA DE RECEPÇÃO) Voltagem: 220v, Categoria (A)	UND	1

**SUPERINTENDÊNCIA ESTADUAL DE LICITAÇÕES - SUPEL/RO**  
**Equipe de licitação Beta**

#### **4. JUSTIFICATIVA GERAL**

A Coordenadoria de Geociências – COGEO é responsável pela: identificação de áreas de risco, no planejamento urbano, ordenamento do uso e ocupação do meio físico, identificações e avaliações de impactos ambientais e suporte aos estudos de recuperação de áreas degradadas, subsidiando no suporte à fiscalização e licenciamento de empreendimentos, e informações para os órgãos públicos e a população em geral. Como também responsável pela geração dos dados digitais para toda sociedade, tais como: Dados do meio físico; estudos temáticos, Imagens de satélites de vários anos, Dados meteorológicos, boletins e Dados cartográficos.

A COGEO, atualmente funciona em um ambiente inadequado para atender as suas demandas afins. E por esta razão fica evidenciada a importância da adequação do ambiente afins, com a climatização do ambiente.

Com a aquisição dos aparelhos de ar condicionado do tipo central, através de contra partida do Estado, conforme tratativas do repasse do Fundo Amazônia para construção do Laboratório de Geociências. Ficou acordado a climatização dos espaços físicos do COGEO, para adequação climática do ambiente em torno 18° C, para manter o bom desempenho do funcionamento dos equipamentos de informática de alta resolução disponibilizado para as atividades do COGEO, conforme recomendações técnica do serviço Geográfico Brasileiro do exército – DSG, como também aumentar a produtividades na geração dos dados técnicos afins para subsidiar as coordenadorias, conforme o organograma da SEDAM. OBS: A distribuição dos aparelhos de ar condicionado do tipo central, seguiram a proposta anexa, conforme projeto elétrico, anexo no processo administrativo nº 0028003737/2017-22, observando a particularidade existente para instalação do aparelho de ar condicionado do tipo central de 18.000 BTUS, na recepção do laboratório

#### **5. DAS QUANTIDADES**

A quantidade solicitada faz-se necessária tendo em vista que a nova base da Coordenadoria de Geociências - COGEO é um prédio recém construído e amplo, sendo assim, todos os setores e salas novas precisam do aparelho de ar condicionado do tipo central para maior harmonização do ambiente para os servidores e para colaboradores que venham à visitar o mesmo.

#### **6. DO LOCAL/PRAZO E CONDIÇÕES DE ENTREGA/RECEBIMENTO**

##### **6.1 Do Local e Forma de Entrega**

6.1.1. A entrega do objeto deste Termo deverá ocorrer a contar do recebimento da Nota de Empenho, nas dependências da Superintendência Estadual Patrimônio e Regularização Fundiária - SEPAT (Gerência de Patrimônio Mobiliário - GPM), sito à rua Antônio Lacerda nº 4138, Bairro Industrial, Porto Velho – RO, no horário das 07:30 às 13:30 horas, sempre através de documento hábil que comprove as quantidades recebidas, indicando o nome e matrícula do responsável pelo recebimento.

6.1.2. A data prevista da entrega deverá ser informada com antecedência mínima de 48 (quarenta e oito) horas através do telefone (3216-1064 – SEDAM).

6.1.3. Na entrega dos produtos deverão fazer-se acompanhar, além da nota fiscal/fatura, os respectivos manuais e do certificado de garantia

##### **6.2 Do Prazo**

6.2.1 A aquisição será realizada mediante solicitação da SEDAM, conforme a necessidade/demanda.

6.2.2 A entrega deverá ocorrer no prazo de até 30 (trinta) dias após o recebimento da nota de empenho e ordem de fornecimento.

**SUPERINTENDÊNCIA ESTADUAL DE LICITAÇÕES - SUPEL/RO**  
**Equipe de licitação Beta**

6.2.3 Findo o prazo previsto no item anterior (6.2.2), a contratada terá um prazo adicional de até 10 (dez) dias de tolerância para a entrega dos ar-condicionados, a critério do ordenador de despesas, desde que, comunique o fato à contratante com antecedência mínima de 48 (quarenta e oito) horas do término do prazo inicial, acompanhado de uma justificativa que comprove o impedimento para o cumprimento da obrigação.

**6.3 DAS CONDIÇÕES DE RECEBIMENTO E BENS DE CONSUMO**

Os bens/serviços deverão obedecer as especificações do objeto, bem como todas as outras condições previstas neste Termo de Referência.

**6.3.1.** O prazo de entrega somente poderá ser prorrogado mediante o cumprimento, pela Contratada, dos seguintes requisitos cumulativos:

- a) solicitação de prorrogação protocolada dentro do prazo de entrega;
- b) comprovação documental da ocorrência de motivo imprevisível (caso fortuito, força maior ou fato do príncipe), ocorrido depois da apresentação de sua proposta, que tenha correlação direta de causa e efeito sobre a necessidade do atraso.

**6.3.2.** Não se admitirá prorrogação se:

- a) o atraso ocorrer por culpa da contratada;
- b) se não cumprir os requisitos do item 6.2.3; ou
- c) houver interesse público devidamente justificado nos autos que demonstre ser a escolha mais vantajosa para a administração.

**6.3.3.** Os bens/serviços, ora licitados devem atender as recomendações da Associação Brasileira de Normas Técnicas - ABNT (Lei nº 4.150/62), no que couber e, principalmente no que diz respeito aos requisitos mínimos de qualidade, utilidade, resistência e segurança.

**6.3.4.** Todos os bens deverão ser entregues em perfeito estado de conservação e utilização.

**7. DO RECEBIMENTO E CRITÉRIOS DE ACEITAÇÃO**

As faturas de bens ou serviços serão recebidos e analisados pela comissão nomeada através da portaria vigente na data de elaboração deste Termo de Referência, na sede desta SEDAM, sito à Av. Farquar, nº 2986, Bairro Pedrinhas, Edifício Rio Cautário, Curvo 2, 2º andar, CEP 76.801-361 – Porto Velho – RO, no horário das 07:30 às 13:30 horas de segunda à sexta.

**7.1** O recebimento, conforme a Lei Federal n. 8666/93 (Licitações e Contratos Administrativos) se dará na forma abaixo:

**7.2** Serão os objetos deste Termo de Referência recebidos PROVISORIAMENTE para efeito de verificação da conformidade dos materiais/serviços fornecidos, em relação à qualidade e quantidades conforme especificações exigidas, o prazo máximo de 10 (dez) dias úteis contados da data de sua efetiva entrega;

**7.3** Não serão recebidos ainda que provisoriamente produtos que:

- a) Sejam entregues para recebimento com as especificações diferentes das contidas neste Termo de Referência;
- b) Caso suas embalagens apresentem amassados, rasgados ou qualquer deformidade que possa ter comprometido do produto, ou que apresente defeito.

**SUPERINTENDÊNCIA ESTADUAL DE LICITAÇÕES - SUPEL/RO**  
**Equipe de licitação Beta**

**7.4** Serão os objetos deste Termo de Referência recebidos em DEFINITIVO, após a comprovação da qualidade e quantidades entregues, conforme especificações exigidas, no prazo máximo de 10 (dez) dias da emissão do TERMO DE RECEBIMENTO PROVISÓRIO;

**7.5** O recebimento provisório ou definitivo, não exclui a responsabilidade civil, pela qualidade, correção solidez, e segurança do objeto contratual, nem ético profissional, pela perfeita execução do contrato;

**7.6** Se após o recebimento provisório ou definitivo forem constatados os surgimentos de defeitos que se encontravam ocultos ou não possíveis de se verificar antes do início de utilização estando assim em desacordo com o especificado a empresa será notificada a fazer a sua correção no prazo de 10 (dez) dias úteis, sob pena de lhe ser aplicadas as penalidades cabíveis;

**7.7** Independente de aceitação, a contratada garantirá a qualidade e segurança dos objetos contra defeitos de fabricação, pelo prazo mínimo de 12 (doze) meses, bem como oferecer durante todo o prazo de garantia, efetuando a substituição do produto, evitando assim a descontinuidade dos serviços desta Secretaria.

## **8. DA DOTAÇÃO ORÇAMENTÁRIA**

As despesas decorrentes para a contratação de empresa especializada no serviço, objeto do presente instrumento, correrão por conta dos recursos consignados no orçamento da Secretaria de Estado do Desenvolvimento Ambiental - SEDAM,: **Unidade Gestora:** 18011 - FEPRAM; **P/A:** 2709; **Fonte:** 0205 e 0605 - FEPRAM; **Elemento de Despesa:** 44.90.52.

## **9. DO PAGAMENTO**

O pagamento será efetuado mediante Nota Fiscal de Bens/Serviços certificada pela Comissão de Recebimento de Bens e Serviços e de acordo com os artigos 67 e 73 “I, b” da Lei Federal 8.666/93 e suas alterações, que deverão ser apresentadas juntamente com a entrega dos produtos no local definido conforme item 5, devendo conter no corpo da referida Nota Fiscal/Fatura, a descrição do objeto, o número do contrato e o número da Conta Bancária da futura **CONTRATADA**.

**9.1** A **CONTRATANTE** terá o prazo de 30 (trinta) dias, a partir do recebimento, para efetuar análise e o pagamento. As Notas Fiscais deverão vir acompanhadas das certidões que comprovem a regularidade fiscal nas esferas: Federal, Estadual e Municipal, bem como, previdenciária e trabalhista (INSS, FGTS e CNDT) em **plena validade**.

**9.2** A certidão apresentada que por ventura venha a vencer dentro do prazo determinado anteriormente (30 dias) para análise e pagamento poderá ser revalidada pelo setor onde encontrar-se o processo administrativo e houver sido verificado o vencimento da mesma, com a competente juntada aos autos.

**9.3** A certidão Positiva com efeitos de Negativa será aceita nas mesmas condições quanto a seus efeitos e validade.

**9.4** Em caso de impossibilidade de renovação da referida certidão, seja por qualquer motivo que implique obrigatoriedade por parte do contratado (inadimplência), o prazo estabelecido ficará paralisado até que sejam sanadas as pendências apontadas.

## **10. DA SUBCONTRATAÇÃO, CESSÃO E/OU TRANSFERÊNCIA**

É vedada a subcontratação, cessão e/ou transferência total ou parcial do objeto deste termo.

## **11. DA VEDAÇÃO À PARTICIPAÇÃO DE EMPRESAS CONSTITUÍDAS EM FORMA DE CONSÓRIO**

**SUPERINTENDÊNCIA ESTADUAL DE LICITAÇÕES - SUPEL/RO**  
**Equipe de licitação Beta**

**11.1** Não poderão participar da presente licitação as empresas interessadas que se apresente em consórcio, qualquer que seja sua forma de constituição.

**11.2** A vedação à participação de empresas constituídas sob a forma de consórcio se justifica na medida em que nas contratações de serviços e nas aquisições de pequeno vulto não se torna interessante a participação de grandes empresas, sendo comum a competição entre interessadas de pequeno e médio porte, às quais, em sua maioria, apresentam o mínimo exigido no tocante à qualificação técnica e econômico-financeira, condições suficientes para a execução de contratos dessa natureza.

**11.3** Tendo em vista que é prerrogativa do Poder Público, na condição de contratante, permitir a participação, ou não, de empresas constituídas sob a forma de consórcio, com as devidas justificativas, conforme se depreende da literalidade do texto do artigo 33, da Lei Federal nº 8.666/93, e, ainda, do entendimento contido no Acórdão TCU nº 1316/2010, que atribui à Administração a prerrogativa de autorizar a admissão de consórcios em licitações por ela promovidas, pelos motivos já expostos, conclui-se que a vedação da participação de empresas constituídas em consórcio, neste certame, é o que melhor atende o interesse público, por prestigiar os princípios da competitividade, economicidade e moralidade.

## **12. DA HABILITAÇÃO**

### **12.1 HABILITAÇÃO JURÍDICA**

- a) No caso de empresário individual: inscrição no Registro Público de Empresas Mercantis, a cargo da Junta Comercial da respectiva sede;
- b) Em se tratando de microempreendedor individual – MEI: Certificado da Condição de Microempreendedor Individual - CCMEI, cuja aceitação ficará condicionada à verificação da autenticidade no sítio <http://www.portaldoempreendedor.gov.br/>;
- c) No caso de sociedade empresária ou empresa individual de responsabilidade limitada - EIRELI: ato constitutivo, estatuto ou contrato social em vigor, devidamente registrado na Junta Comercial da respectiva sede, acompanhado de documento comprobatório de seus administradores;
- d) No caso de sociedade simples: inscrição do ato constitutivo no Registro Civil das Pessoas Jurídicas do local de sua sede, acompanhada de prova da indicação dos seus administradores;
- e) No caso de microempresa ou empresa de pequeno porte: certidão expedida pela Junta Comercial ou pelo Registro Civil das Pessoas Jurídicas, conforme o caso, que comprove a condição de microempresa ou empresa de pequeno porte, segundo determinado pelo Departamento de Registro Empresarial e Integração - DREI;
- f) No caso de cooperativa: ata de fundação e estatuto social em vigor, com a ata da assembleia que o aprovou, devidamente arquivado na Junta Comercial ou inscrito no Registro Civil das Pessoas Jurídicas da respectiva sede, bem como o registro de que trata o [art. 107 da Lei nº 5.764, de 1971](#);
- g) No caso de agricultor familiar: Declaração de Aptidão ao Pronaf – DAP ou DAP-P válida, ou, ainda, outros documentos definidos pelo Ministério do Desenvolvimento Social, nos termos do art. 4º, §2º do [Decreto nº 7.775, de 2012](#).
- h) No caso de produtor rural: matrícula no Cadastro Específico do INSS – CEI, que comprove a qualificação como produtor rural pessoa física, nos termos da Instrução [Normativa RFB nº 971, de 2009 \(arts. 17 a 19 e 165\)](#).
- i) No caso de empresa ou sociedade estrangeira em funcionamento no País: decreto de autorização, e se for o caso, ato de registro ou autorização para funcionamento expedido pelo órgão competente, quando a atividade assim o exigir.

**SUPERINTENDÊNCIA ESTADUAL DE LICITAÇÕES - SUPEL/RO**  
**Equipe de licitação Beta**

Os documentos acima deverão estar acompanhados da última alteração ou da consolidação respectiva.

### **12.2 QUALIFICAÇÃO TÉCNICA**

a) Os licitantes interessados, deverão apresentar atestado de capacidade técnica, nos termos da Orientação Técnica n. 001/2014/GAB/SUPEL, alterada pela Orientação Técnica n. 002/2017, a ser definido no Edital de Licitações após a cotação de preços.

[...] Art. 3º Os Termos de Referência, Projetos Básicos e Editais relativos à aquisição de bens e materiais de consumo comuns, considerando o valor estimado da contratação, devem observar o seguinte

I – até 80.000,00 (oitenta mil reais) - fica dispensada a apresentação de Atestado de Capacidade Técnica;

II - de 80.000,00 (oitenta mil reais) a 650.000,00 (seiscentos e cinquenta mil reais) - apresentar Atestado de Capacidade Técnica que comprove ter fornecido anteriormente materiais compatíveis em características; [...]

### **12.3 QUALIFICAÇÃO ECONÔMICO FINANCEIRA**

a) Balanço Patrimonial, referente ao último exercício social, já exigível e apresentado na forma da lei, vedada a sua substituição por balancetes ou balanços provisórios, que comprove a boa situação financeira da empresa, por meio da aferição de Capital Social ou Patrimônio Líquido, de no mínimo 5% (cinco por cento) do valor estimado da contratação.

b) Certidão Negativa de Recuperação Judicial – Lei n.º. 11.101/05 (recuperação judicial, extrajudicial e falência) emitida pelo órgão competente, expedida nos últimos 90 (noventa) dias caso não conste o prazo de validade.

b.1). Na hipótese de apresentação de Certidão Positiva de recuperação judicial, o (a) Pregoeiro verificará se a licitante teve seu plano de recuperação judicial homologado pelo juízo, conforme determina o art. 58 da Lei 11.101/2005.

b.2) Caso a empresa licitante não obteve acolhimento judicial do seu plano de recuperação judicial, a licitante será inabilitada, uma vez que não há demonstração de viabilidade econômica."

### **12.4 REGULARIDADE FISCAL**

a) Prova de regularidade fiscal perante a Fazenda Nacional, mediante apresentação de certidão expedida conjuntamente pela Secretaria da Receita Federal do Brasil (RFB) e pela Procuradoria-Geral da Fazenda Nacional (PGFN), referente a todos os créditos tributários federais e à Dívida Ativa da União (DAU) por elas administrados, inclusive aqueles relativos à Seguridade Social, nos termos da Portaria Conjunta [nº 1.751, de 02/10/2014](#), do Secretário da Receita Federal do Brasil e da Procuradora-Geral da Fazenda Nacional;

b) Certidão de Regularidade de Débitos com a Fazenda Estadual, admitida comprovação também, por meio de “certidão positiva com efeito de negativo”, diante da existência de débito confesso, parcelado e em fase de adimplemento;

c) Certidão de Regularidade de Débitos com a Fazenda Municipal, admitida comprovação também, por meio de “certidão positiva com efeito de negativo”, diante da existência de débito confesso, parcelado e em fase de adimplemento;

d) Certidão de Regularidade do FGTS, admitida comprovação também, por meio de “certidão positiva com efeito de negativo”, diante da existência de débito confesso, parcelado e em fase de adimplemento

**SUPERINTENDÊNCIA ESTADUAL DE LICITAÇÕES - SUPEL/RO**  
**Equipe de licitação Beta**

e) Prova de inscrição no Cadastro Nacional de Pessoas Jurídicas ou no Cadastro de Pessoas Físicas, conforme o caso;

### **12.5 REGULARIZAÇÃO TRABALHISTA**

a) Certidão de Regularidade perante a Justiça do Trabalho – CNDT (Lei Federal n.º 12.440/2011, de 07/07/2011, Art. 642-A), a admitida comprovação também por meio de “certidão positiva, com efeito, de negativa” diante da existência de débito confesso, parcelado e em fase de adimplemento.

### **12.6 DO CUMPRIMENTO DO DISPOSTO NO ART. 7º, INCISO XXXIII, DA CONSTITUIÇÃO FEDERAL:**

Apresentar declaração, sob as pena da lei e em cumprimento ao art. 27, inciso V, da Lei n.º 8.666/93, que não utiliza em trabalho noturno, perigoso ou insalubre mão-de-obra de menores de 18 (dezoito) e de qualquer trabalho a menores de 14 (dezesesseis) anos, salvo na condição de aprendiz, a partir de 14 (quatorze) anos, nos termos do art. 7º, inciso XXXIII, da Constituição Federal, redação dada pela Emenda Constitucional n.º 20 de 1998.

### **12.7 PARA FINS DE CONTRATAÇÃO**

Apresentar declaração, sob as pena da lei e em cumprimento ao 12º da Constituição do Estado de Rondônia, que não possui nenhum vínculo com a administração pública.

## **13. DAS OBRIGAÇÕES**

### **13.1 Da Contratante**

- 13.1.1. Acompanhar e fiscalizar a execução do contrato;
- 13.1.2. Permitir o livre acesso dos empregados da contratada às dependências do contratante para tratar de assuntos pertinentes aos serviços contratados;
- 13.1.3. Rejeitar, no todo ou em parte, os serviços realizados em desacordo com o contrato;
- 13.1.4. Proceder ao pagamento do contrato, na forma e no prazo pactuado.

### **13.2 Da Contratada/Fornecedor**

13.2.1. Além daquelas determinadas por leis, decretos, regulamentos e demais dispositivos legais que regem os procedimentos licitatórios e os princípios da administração pública, nas obrigações da CONTRATADA, além das previstas no presente Termo de Referência, também se incluem os dispositivos a seguir:

- a) Assinar o contrato ou retirar a nota de empenho quando convocada a fazê-lo, no prazo máximo de 10 (dez) dias.
- b) Comunicar a CONTRATANTE, verbalmente no prazo de 12 (doze) horas e, por escrito, no prazo de 48 (quarenta e oito) horas, quaisquer alterações ou acontecimento que impeçam mesmo temporariamente, de cumprir seus deveres e responsabilidades relativos à execução da Nota de Empenho, total ou parcialmente, por motivo de caso fortuito ou força maior;
- c) Cumprir fielmente o prazo estabelecido no presente Termo de Referência para o fornecimento do objeto constante do mesmo;

**SUPERINTENDÊNCIA ESTADUAL DE LICITAÇÕES - SUPEL/RO**  
**Equipe de licitação Beta**

- d) Responsabilizar-se, integralmente, pela entrega dos produtos, não podendo repassar nenhum dos itens do presente a terceiros;
- e) Responsabilizarem-se, integralmente, por todos os tributos, taxas e contribuições (inclusive para-fiscais), que direta ou indiretamente, incidam ou vierem a incidir sobre a presente contratação;
- f) Responsabilizar-se pelos atrasos e/ou prejuízos decorrentes de paralisação parcial ou total da entrega dos materiais/bens.
- g) Permitir e oferecer condições para a mais ampla e completa fiscalização durante a vigência do Contrato.
- h) Manter, durante toda a execução do contrato, em compatibilidade com as obrigações assumidas, todas as condições de habilitação e qualificação exigidas no TR, nos termos do Art. 55, Inciso XIII, da Lei Federal 8.666/1993.
- i) Aceitar, nas mesmas condições contratuais, os acréscimos e supressões que se fizerem necessárias, no montante de até 25% (vinte e cinco por cento) do valor inicial atualizado, de acordo com o § 1º do Art. 65 da Lei nº 8.666/93.
- j) Responsabilizar-se pelos encargos trabalhistas, previdenciários e comerciais, bem como pelos custos de frete e de tributos, resultantes da execução do contrato;
- k) Garantir os serviços de instalação dos equipamentos, com todo o fornecimento de material necessário, inclusive mão-de-obra especializada.

#### **14. SANÇÕES**

**14.1** Sem prejuízo das sanções cominadas no art. 87, I, III e IV, da Lei nº 8.666/93, pela inexecução total ou parcial do contrato, a Administração poderá, garantida a prévia e ampla defesa, aplicar à Contratada multa de até 10% (dez por cento) sobre a parcela inadimplida.

**14.2** Se a adjudicatária recusar-se a retirar o instrumento contratual injustificadamente ou se não apresentar situação regular na ocasião dos recebimentos, garantida a prévia e ampla defesa, aplicar à contratada multa de até 10% (dez por cento) sobre a parcela inadimplida do contrato.

**14.3** A licitante, adjudicatária ou contratada que, convocada dentro do prazo de validade de sua proposta, não celebrar o instrumento contratual, deixar de entregar ou apresentar documentação falsa exigida para o certame, ensejar o retardamento da execução de seu objeto, não mantiver a proposta, falhar ou fraudar na execução do instrumento contratual, comportar-se de modo inidôneo ou cometer fraude fiscal, garantida a prévia e ampla defesa, ficará impedida de licitar e contratar com a União, Estados Distrito Federal e Municípios, e será descredenciado no Cadastro de Fornecedores dos Órgãos da Administração Pública e Estadual, pelo prazo de até 05 (cinco) anos, sem prejuízo das multas previstas no Edital e das demais cominações legais.

**14.4** A multa, eventualmente imposta à Contratada, será automaticamente descontada da fatura a que fizer jus, acrescida de juros moratórios de 1% (um por cento) ao mês, caso a Contratada não tenha nenhum valor a receber do Estado, ser-lhe-á concedido o prazo de 05 (cinco) dias úteis, contados de sua intimação, para efetuar o pagamento da multa. Após esse prazo, não sendo efetuado o pagamento seus dados serão encaminhados ao órgão competente para que seja inscrita na dívida ativa, podendo, ainda a administração proceder à cobrança judicial da multa.

**14.5** As multas previstas não eximem a adjudicatária ou contratada da reparação dos eventuais danos, perdas ou prejuízos que seu ato punível venha causar a Administração.



**SUPERINTENDÊNCIA ESTADUAL DE LICITAÇÕES - SUPEL/RO**  
**Equipe de licitação Beta**

**14.6** De acordo com a gravidade do descumprimento, poderá ainda a licitante se sujeitar à Declaração de inidoneidade para licitar ou contratar com a Administração Pública enquanto perdurarem os motivos determinantes da punição ou até que seja promovida a reabilitação perante a própria autoridade que aplicou a penalidade, que será concedida sempre que o contratado ressarcir a Administração pelos prejuízos resultantes e depois de decorrido o prazo da sanção aplicada com base na legislação vigente.

**14.7** A sanção denominada “Advertência” só terá lugar se emitida por escrito e quando se tratar de faltas leves, assim entendidas como aquelas que não acarretarem prejuízos significativos ao objeto da contratação, cabível somente até a segunda aplicação (reincidência) para a mesma infração, caso não se verifique a adequação da conduta por parte da Contratada, após o que deverão ser aplicadas sanções de grau mais significativo.

**14.8** São exemplos de infração administrativas penalizáveis, nos termos da Lei nº 8.666, de 1993, da Lei nº 10.520, de 2002, dos Decretos Estaduais N. 12.234/2006 e 12.205/06, que regulamentam a Lei Federal N. 10.520/02 na esfera estadual.

- a) Inexecução total ou parcial do contrato;
- b) Apresentação de documentação falsa;
- c) Comportamento inidôneo;
- d) Fraude fiscal;
- e) Descumprimento de qualquer dos deveres elencados no Edital ou no Contrato.

**14.9** As sanções serão aplicadas sem prejuízo da responsabilidade civil e criminal que possa ser acionada em desfavor da Contratada, conforme infração cometida e prejuízos causados à administração ou a terceiros.

**14.10** Para efeito de aplicação de multas, às infrações são atribuídos graus, com percentuais de multa conforme a tabela a seguir, que elenca apenas as principais situações previstas, não eximindo de outras equivalentes que surgirem, conforme o caso:

ITEM	DESCRIÇÃO DA INFRAÇÃO	GRAU	MULTA*
01	Usar indevidamente informações sigilosas a que teve acesso; por ocorrência.	06	4,0% por dia
02	Permitir situação que crie a possibilidade ou cause dano físico, lesão corporal ou consequências letais; por ocorrência.	06	4,0% por dia
03	Suspender, interromper ou recusar-se, salvo por motivo de força maior ou caso fortuito, a entrega dos produtos e nas condições estabelecidas, por dia e por unidade de atendimento;	05	3,2% por dia
04	Destruir ou danificar documentos por culpa ou dolo de seus agentes; por ocorrência.	05	3,2% por dia
ITEM	Para os itens a seguir, deixar de:	GRAU	MULTA*

**SUPERINTENDÊNCIA ESTADUAL DE LICITAÇÕES - SUPEL/RO**  
**Equipe de licitação Beta**

01	Cumprir quaisquer dos itens do Edital e seus anexos, mesmo que não previstos nesta tabela de multas, após reincidência formalmente notificada pela FISCALIZAÇÃO; por ocorrência.	03	0,8% por dia
02	Efetuar a entrega dos produtos nos prazos estabelecidos, observadas as condições estabelecidas por este Contrato, por ocorrência.	02	0,4% por dia
03	Ressarcir o órgão por eventuais danos causados por sua culpa, ou de seus prepostos.	02	0,4% por dia
04	Manter a documentação de habilitação atualizada; por item, por ocorrência.	01	0,2% por dia

*\* incidente sobre a parte inadimplida do contrato"*

**14.11** As sanções aqui previstas poderão ser aplicadas concomitantemente, facultada a defesa prévia do interessado, no respectivo processo, no prazo de 05 (cinco) dias úteis.

**14.12** Após 30 (trinta) dias da falta de execução do objeto, será considerada inexecução total do contrato, o que ensejará a rescisão contratual.

**14.13** As sanções de natureza pecuniária serão diretamente descontadas de créditos que eventualmente detenha a CONTRATADA ou efetuada a sua cobrança na forma prevista em lei.

**14.14** As sanções previstas não poderão ser relevadas, salvo ficar comprovada a ocorrência de situações que se enquadrem no conceito jurídico de força maior ou casos fortuitos, devidos e formalmente justificados e comprovados, e sempre a critério da autoridade competente, conforme prejuízo auferido.

**14.15** A autoridade competente, na aplicação das sanções, levará em consideração a gravidade da conduta do infrator, o caráter educativo da pena, bem como o dano causado à Administração, observado o princípio da proporcionalidade.

**14.16** A sanção será obrigatoriamente registrada no Sistema de Cadastramento Unificado de Fornecedores – SICAF, bem como em sistemas Estaduais.

**14.17** Também ficam sujeitas às penalidades de suspensão de licitar e impedimento de contratar com o órgão licitante e de declaração de inidoneidade, previstas no subitem anterior, as empresas ou profissionais que, em razão do contrato decorrente desta licitação:

- a) Tenham sofrido condenações definitivas por praticarem, por meio dolosos, fraude fiscal no recolhimento de tributos;
- b) Tenham praticado atos ilícitos visando a frustrar os objetivos da licitação;
- c) Demonstrem não possuir idoneidade para contratar com a Administração em virtude de atos ilícitos praticados.

## **15. DAS EXIGÊNCIAS DE CRITÉRIOS DE SUSTENTABILIDADE**

**15.1** É de total responsabilidade da CONTRATADA o cumprimento das normas ambientais vigentes para aquisição do objeto deste Termo de Referência.

**15.2** A CONTRATADA deverá tomar todos os cuidados necessários para que da consecução dos serviços não decorra qualquer degradação ao meio ambiente;

**SUPERINTENDÊNCIA ESTADUAL DE LICITAÇÕES - SUPEL/RO**  
**Equipe de licitação Beta**

**15.3** A **CONTRATADA** deverá cumprir as orientações da Instrução Normativa nº 1, de 19 de janeiro de 2010, da Secretaria de Logística e Tecnologia da Informação do Ministério do Planejamento, Orçamento e Gestão, referente aos critérios de Sustentabilidade Ambiental, assim como Decreto Estadual nº 21.264 de 20 de setembro de 2016 que “*Dispõe sobre a aplicação do Princípio do Desenvolvimento Estadual Sustentável no âmbito do Estado de Rondônia...*”.

**16. DA PARTICIPAÇÃO DE MICRO EMPRESA E EMPRESA DE PEQUENO PORTE ME/EPP:**

**16.1** Deverá ser observado a legislação pertinente a participação de Micro Empresa e Empresa de Pequeno Porte conforme disposto no Decreto Estadual n. 21.675/2017, para fins de participação na licitação.

**17. DO INSTRUMENTO CONTRATUAL**

**17.1** O prazo de vigência do contrato será de até 12 (doze) meses contados da data de assinatura do contrato, podendo ser prorrogado na forma do art. 57, § 1ºm da Lei nº. 8.666/93.

**17.2** A contratada deverá retirar o instrumento contratual para assinatura no prazo máximo de 15 (quinze) dias, após sua disponibilização no sistema.

**17.3** Em caso de descumprimento de quaisquer das condições estabelecidas no presente instrumento, à rescisão do contrato, seja administrativa ou amigável, será efetuada de acordo com as disposições da Lei Federal nº 8.666/93 e demais ordenamentos jurídicos, pertinentes ao caso.

**18. DA GARANTIA E ASSISTÊNCIA TÉCNICA**

**18.1** Os equipamentos deverão fazer-se acompanhar da nota fiscal discriminativa para efetivação de sua entrega, bem como o termo de garantia contra defeito de fabricação.

**18.2** A garantia deverá ser fornecida com prazo mínimo de 12 (doze) meses, contadas a partir da emissão da nota fiscal/fatura.

**18.3** O fornecedor deverá efetuar os ajustes e/ou reparos necessários em caso de apresentação de defeitos de fabricação que afetem o seu desempenho ou que impossibilitem o seu uso no prazo máximo de 10 (dez) dias, ou a sua substituição por outro, em igual período após comprovado que o defeito tornará o bem suscetível de maiores desgastes ou torná-lo ineficiente ao uso esperado.

**18.4** A garantia deverá atender a todos os componentes físicos e lógicos que fazem parte do objeto do presente instrumento;

**18.5** Em caso de garantia superior ao previsto no subitem 18.2, não poderá esta impor nenhum custo adicional a contratante.

**18.6** No período de vigência, a SEDAM não pode ter ônus de nenhuma natureza quando da apresentação de defeito do objeto. É ainda de total responsabilidade do fornecedor qualquer despesa de envio e coleta do mesmo;

**18.7** A assistência técnica dos equipamentos será sem ônus para a SEDAM, durante o período de garantia;

**18.8** O atendimento técnico deverá ocorrer nos dias úteis (segunda-feira à sexta-feira) de 07:30 às 13:30;

**SUPERINTENDÊNCIA ESTADUAL DE LICITAÇÕES - SUPEL/RO**  
**Equipe de licitação Beta**

**18.9** A empresa vencedora prestará manutenção preventiva e corretiva com fornecimento de peças, se necessário, durante o período de garantia, ou indicará oficina especializada e autorizada para prestação de garantia, citando nome, endereço, responsável técnico e etc. sem ônus para a SEDAM;

**18.10** O estabelecimento indicado para prestações de serviços de manutenção durante período de garantia, deverá ser sediado na região de Rondônia ou que garanta atendimento 24 horas.

## **19. O REAJUSTE DO CONTRATO**

**19.1** Os valores contratados serão fixos e irrevogáveis pelo período de sua vigência, de acordo com a Lei nº 10.192, de 14 de fevereiro de 2001.

**19.2** Em obediência ao princípio da anualidade da proposta (art. 2º, §1º c/c art. 3º, §1º da Lei nº 10.192/2001), em caso de eventual reajuste de preços solicitado pela contratada dentro da vigência contratual e desde que transcorrido o prazo de 12 meses da data da apresentação da proposta, aplicar-se-á ao cálculo o IGP-M (Índice Geral dos Preços – Mercado).

**19.3** Os acréscimos ou supressões não poderão exceder a 25% do valor contratado conforme estabelece o art. 65 da Lei 8.666/93.

## **20. DA SELEÇÃO, TIPO E MODALIDADE DA LICITAÇÃO**

**20.1** A seleção, contratação e as fases da licitação obedecerão aos ditames da Lei Federal nº 8.666/93 e nº 10.520/2002 suas posteriores alterações.

**20.2** Concernente à seleção de empresa para realização da contratação/fornecimento, objeto do presente instrumento, será escolhida levando-se em conta a modalidade de licitação do tipo menor preço por item que será oportunamente definida pela Superintendência de Licitações do Estado de Rondônia - SUPEL.

## **21. VALOR ESTIMADO DA AQUISIÇÃO**

**21.1** O valor estimado para a presente contratação será oportunamente juntado aos autos pelo Setor de Pesquisa de Preços da SUPEL, realizados através de cotação de preços no mercado ou o existente em seu banco de pesquisa em atendimento à competência designativa da Lei nº 8.666/93.

**21.2** Em caso de ocorrências supervenientes relacionadas à economia ou qualquer outro fator que possa trazer alteração de valores de mercado, será efetuada nova cotação visando verificar se os preços ofertados são economicamente viáveis à Administração Pública.

## **22. DOS CRITÉRIOS DE JULGAMENTO DAS PROPOSTAS**

O critério de julgamento da proposta na presente contratação é o de MENOR PREÇO POR ITEM, em conformidade com o estabelecido no ato convocatório pela Comissão de Licitação, de acordo com a Lei nº 8.666, de 21 de junho de 1993 e suas alterações.

## **23. DAS CONDIÇÕES GERAIS**

As omissões, dúvidas e casos não previstos neste instrumento, serão resolvidos e decididos aplicando-se as regras da Lei nº 8.666/93 e suas alterações, bem como demais ordenamentos jurídicos correlatos, levando-se sempre em consideração os princípios que regem a administração pública.

**SUPERINTENDÊNCIA ESTADUAL DE LICITAÇÕES - SUPEL/RO**  
**Equipe de licitação Beta**

**Elaboração:**

**Vinícius Silva Sanchez Pinheiro**

Assessor - GAD/SEDAM

**Revisão:**

**THAYNÁ DE BRITO SILVA**

Assessora - GAD/COPAF/SEDAM

**Aprovação/Ordenador:**

**Elias Rezende de Oliveira**

Secretário de Estado do Desenvolvimento Ambiental – SEDAM

---

Documento assinado eletronicamente por **VINICIUS SILVA SANCHEZ PINHEIRO, Assessor(a)**, em 29/05/2020, às 10:59, conforme horário oficial de Brasília, com fundamento no artigo 18 caput e seus §§ 1º e 2º, do [Decreto nº 21.794, de 5 Abril de 2017](#).

---

Documento assinado eletronicamente por **Thayná de Brito Silva, Assessor(a)**, em 29/05/2020, às 17:19, conforme horário oficial de Brasília, com fundamento no artigo 18 caput e seus §§ 1º e 2º, do [Decreto nº 21.794, de 5 Abril de 2017](#).

---

Documento assinado eletronicamente por **ELIAS REZENDE DE OLIVEIRA, Secretário(a)**, em 29/05/2020, às 19:47, conforme horário oficial de Brasília, com fundamento no artigo 18 caput e seus §§ 1º e 2º, do [Decreto nº 21.794, de 5 Abril de 2017](#).

**SUPERINTENDÊNCIA ESTADUAL DE LICITAÇÕES - SUPEL/RO**  
Equipe de licitação Beta

**PREGÃO ELETRÔNICO Nº 314/2020/SUPEL/RO**

**ANEXO II - DO EDITAL**

**QUADRO ESTIMATIVO DE PREÇOS**

ITEM	DESCRIÇÃO	UNID	QUANT.	PREÇO MÉDIO	PARAMETRO UTILIZADO	SUBTOTAL GERAL
1	APARELHOS DE AR CONDICIONADO DO TIPO CENTRAL split inverter com instalação tubulares frigorígenas de 18.000 BTUS, com instalação parede/parede, conforme projeto em anexo. Voltagem: 220v, Categoria (A)	UNID	16	R\$ 2.354,57	MÉDIO	R\$ 37.673,12
2	APARELHOS DE AR CONDICIONADO DO TIPO CENTRAL split inverter com instalação tubulares frigorígenas de 12.000 BTUS, com instalação parede/parede conforme projeto anexo. Voltagem: 220v, Categoria (A)	UNID	1	R\$ 1.500,00	MÉDIO	R\$ 1.500,00
3	APARELHOS DE AR CONDICIONADO DO TIPO CENTRAL split inverter com instalação tubulares frigorígenas de 18.000 BTUS, com instalação parede/não parede com deslocamento com aproximadamente 6,0 mts de tubulação, conforme projeto anexo. (SALA DE RECEPÇÃO) Voltagem: 220v, Categoria (A)	UNID	1	R\$ 2.354,57	MÉDIO	R\$ 2.354,57
<b>VALOR TOTAL</b>						<b>R\$ 41.527,69</b>

**SUPERINTENDÊNCIA ESTADUAL DE LICITAÇÕES - SUPEL/RO**  
**Equipe de licitação Beta**

**PREGÃO ELETRÔNICO: 314/2020/SUPEL/RO**

**ANEXO III - DO EDITAL**

**MINUTA DE CONTRATO**

**CONTRATO DE PRESTAÇÃO DE SERVIÇOS DE \_\_\_\_\_, N.º \_\_\_\_\_ QUE ENTRE SI CELEBRAM A SECRETARIA DE ESTADO DO DESENVOLVIMENTO AMBIENTAL, E A EMPRESA \_\_\_\_\_ (nome) \_\_\_\_\_.**

Aos \_\_\_ dias do mês de \_\_\_ do ano de 2020, a \_\_\_\_\_, sediada a Rua \_\_\_\_\_ n.º \_\_\_\_\_, doravante denominada apenas CONTRATANTE, neste ato representado pelo \_\_\_\_\_, RG n.º \_\_\_\_\_ (número), CPF \_\_\_\_\_ (número), e a firma \_\_\_\_\_, CNPJ/MF n.º \_\_\_\_\_, estabelecida no \_\_\_\_\_, em \_\_\_\_\_, doravante denominada CONTRATADA, neste ato representada pelo Sr. \_\_\_\_\_, (nacionalidade), RG \_\_\_\_\_, CPF \_\_\_\_\_, residente e domiciliado na \_\_\_\_\_, celebram o presente Contrato, decorrente do **Processo Administrativo n.º \_\_\_\_\_**, que deu origem ao **Pregão**, na forma **Eletrônica**, de n.º \_\_\_\_\_/SUPEL/RO, homologado pela Autoridade Competente, regido pela Lei Federal n.º 10.520/2002 Decreto Estadual n.º **12.205/2006** e Lei Estadual n.º 2414/2011, aplicando-se, subsidiariamente, no que couber, a Lei Federal n.º 8.666/93, com suas alterações e legislação correlata, sujeitando-se às normas dos supramencionados diplomas legais, mediante as cláusulas e condições a seguir estabelecidas:

**CLÁUSULA PRIMEIRA – DO OBJETO**

AQUISIÇÃO E INSTALAÇÃO DE APARELHOS DE AR CONDICIONADO DO TIPO CENTRAL, incluindo o Fornecimento dos Equipamentos (novos e primeiro uso) e Reposição de Peças e de todo Material de Consumo necessário ao perfeito funcionamento, para atender as necessidades desta Secretaria de Desenvolvimento Ambiental-SEDAM.

**CLÁUSULA SEGUNDA – DO OBJETO DO LOCAL DE EXECUÇÃO DAS CONDIÇÕES DE RECEBIMENTO DOS SERVIÇOS DO PRAZO DE ENTREGA DA GARANTIA DO ACOMPANHAMENTO E FISCALIZAÇÃO E DA VIGÊNCIA DO CONTRATO:**

**PARÁGRAFO PRIMEIRO: DO LOCAL DE EXECUÇÃO:** Ficam aquelas estabelecidas no item xxxx e seus subitens do Termo de Referência, as quais foram devidamente aprovadas pelo ordenador de despesa do órgão requerente.

**PARÁGRAFO SEGUNDO: CONDIÇÕES DE RECEBIMENTO DOS SERVIÇOS:** Ficam aqueles estabelecidos no item xx e seus subitens do Termo de Referência, os quais foram devidamente aprovadas pelo ordenador de despesa do órgão requerente.

**PARÁGRAFO TERCEIRO: DO PRAZO DE ENTREGA:** Ficam aqueles estabelecidos no item XX e seus subitens do Termo de Referência, as quais foram devidamente aprovadas pelo ordenador de despesa do órgão requerente.

**SUPERINTENDÊNCIA ESTADUAL DE LICITAÇÕES - SUPEL/RO**  
**Equipe de licitação Beta**

**PARÁGRAFO QUARTO: DA GARANTIA:** Ficam aqueles estabelecidos no subitem XX do Termo de Referência, os quais foram devidamente aprovados pelo ordenador de despesa do órgão requerente.

**PARÁGRAFO QUINTO: DO ACOMPANHAMENTO E FISCALIZAÇÃO:** Ficam aqueles estabelecidos no item XX e seus subitens do Termo de Referência, os quais foram devidamente aprovados pelo ordenador de despesa do órgão requerente.

**CLÁUSULA TERCEIRA – DAS OBRIGAÇÕES DA CONTRATANTE**

**PARÁGRAFO PRIMEIRO:** Ficam aqueles estabelecidos no item XX e seus subitens do Termo de Referência, os quais foram devidamente aprovados pelo ordenador de despesa do órgão requerente.

**CLÁUSULA QUARTA – DAS OBRIGAÇÕES DA CONTRATADA**

**PARÁGRAFO PRIMEIRO:** Além daquelas determinadas nas Leis, Decretos, Regulamentos e demais dispositivos legais, nas obrigações da futura **CONTRATADA**, também se incluem os dispositivos estabelecidos no subitem XX e suas alíneas do Termo de Referência, as quais foram devidamente aprovadas pelo ordenador de despesa do órgão requerente, se obrigará:

- a) Manter, durante a vigência do contrato, todas as condições de habilitação e qualificações exigidas no edital e seus anexos;
- b) Não utilizar mão-de-obra direta ou indireta de menores, na forma do art. 27, inciso V, da Lei 8.666/93, com redação dada pela Lei nº 9.854, de 27 de outubro de 1999.

**CLÁUSULA QUINTA – DOS PREÇOS E DOS CRÉDITOS ORÇAMENTÁRIOS**

**PARÁGRAFO PRIMEIRO:** O valor do presente Contrato é de R\$ \_\_\_\_ (\_\_\_\_) .

**PARÁGRAFO SEGUNDO:** As despesas decorrentes da contratação deste Termo de Referência correrão à conta dos recursos consignados no Orçamento Geral do Estado para o exercício XXXX, a cargo da SEDAM, Programa de Trabalho XXXXXXXXXXXX, Elemento de Despesa **44.90.52**.

**CLÁUSULA SEXTA – DO PAGAMENTO**

Ficam aqueles estabelecidos no item XX e seus subitens do Termo de Referência, os quais foram devidamente aprovados pelo ordenador de despesa do órgão requerente.



**SUPERINTENDÊNCIA ESTADUAL DE LICITAÇÕES - SUPEL/RO**  
**Equipe de licitação Beta**

**CLÁUSULA SÉTIMA – DA VIGÊNCIA**

**PARÁGRAFO PRIMEIRO:** O período de vigência do contrato será de 12 (doze) meses, contados a partir da data de assinatura, podendo ser prorrogado por iguais e sucessivos períodos até o limite de 48 (quarenta e oito) meses, tendo eficácia legal após a publicação do seu extrato no Diário Oficial do Estado.

**PARÁGRAFO SEGUNDO: DO REAJUSTE, ACRÉSCIMO E SUPRESSÃO**

- a) Os valores contratados serão fixos e irrevogáveis pelo período de sua vigência, de acordo com a Lei nº 10.192, de 14 de fevereiro de 2001.
- b) Em obediência ao princípio da anualidade da proposta (art. 2º, §1º c/c art. 3º, §1º da Lei nº 10.192/2001), em caso de eventual reajuste de preços solicitado pela contratada dentro da vigência contratual e desde que transcorrido o prazo de 12 meses da data da apresentação da proposta, aplicar-se-á ao cálculo o IGP-M (Índice Geral de Preços – Mercado).
- c) Os reajustes e supressões não poderão exceder a 25% do valor contratado conforme estabelece o art. 65 da Lei 8.666/93.

**CLÁUSULA OITAVA – DAS SANÇÕES ADMINISTRATIVAS**

**PARÁGRAFO ÚNICO** Além daquelas determinadas no Termo de Referência estará sujeita as sanções determinadas por leis, decretos, regulamentos e demais dispositivos legais, **observado ainda as disposições contidas no item XX do Edital e item XX e seus subitens do Termo de Referência.**

**CLÁUSULA NONA – DA RESCISÃO**

**PARÁGRAFO PRIMEIRO:** O descumprimento de qualquer Cláusula ou de simples condição deste Contrato, assim como a execução do seu objeto em desacordo com o estabelecido em suas Cláusulas e Condições, dará direito à **CONTRATANTE** de rescindi-lo mediante notificação expressa, sem que caiba à **CONTRATADA** qualquer direito, exceto o de receber o estrito valor correspondente ao fornecimento realizado, desde que estejam de acordo com as prescrições ora pactuadas, assegurada a defesa prévia.

**PARÁGRAFO SEGUNDO:** Este Contrato poderá, ainda, ser rescindido nos seguintes casos:

- a) Decretação de falência ou dissolução da **CONTRATADA**;
- b) Alteração do Contrato Social ou a modificação da finalidade ou da estrutura da **CONTRATADA**, que, a juízo da **CONTRATANTE**, prejudique a execução deste pacto;
- c) Transferência dos direitos e/ou obrigações pertinentes a este Contrato, sem prévia e expressa autorização da **CONTRATANTE**;
- d) Cometimento reiterado de faltas, devidamente anotadas;
- e) No interesse da **CONTRATANTE**, mediante comunicação com antecedência de 05 (cinco) dias corridos, com o pagamento dos materiais/bens adquiridos até a data comunicada no aviso de rescisão;

**SUPERINTENDÊNCIA ESTADUAL DE LICITAÇÕES - SUPEL/RO**  
**Equipe de licitação Beta**

f) No caso de descumprimento da legislação sobre trabalho de menores, nos termos do disposto no inciso XXXIII do Art. 7º da Constituição Federal.

**CLÁUSULA DÉCIMA – DA FRAUDE E DA CORRUPÇÃO**

**PARÁGRAFO ÚNICO:** A **CONTRATADA** deverá observar os mais altos padrões éticos durante a execução do Contrato, estando sujeitas às sanções previstas na legislação em caso de inobservância.

**CLÁUSULA DÉCIMA PRIMEIRA – DAS DISPOSIÇÕES FINAIS**

**PARÁGRAFO ÚNICO:** Declaram as partes que este Contrato corresponde à manifestação final, completa e exclusiva do acordo entre elas celebrado.

**CLÁUSULA DÉCIMA SEGUNDA – DOS CASOS OMISSOS**

**PARÁGRAFO PRIMEIRO:** serão solucionados diretamente pelo Pregoeiro ou autoridade Competente, observados os preceitos de direito público e as disposições que se aplicam as demais condições constantes na Lei Federal nº.10.520, de 17 de julho de 2002, no Decreto Estadual nº. 12.205, de 02.06.2006, e subsidiariamente, na Lei Federal nº. 8.666, de 21 de junho de 1993, com suas alterações, e ainda, Lei complementar nº. 123/06.

**CLÁUSULA DÉCIMA TERCEIRA – DO FORO**

**PARÁGRAFO PRIMEIRO:** Fica eleito pelas partes o Foro da Comarca de Porto Velho, Capital do Estado de Rondônia, para dirimir todas e quaisquer questões oriundas do presente ajuste, inclusive às questões entre a empresa **CONTRATADA** e a **CONTRATANTE**, decorrentes da execução deste **CONTRATO**, com renúncia expressa de qualquer outro, por mais privilegiado que seja.

**PARÁGRAFO SEGUNDO:** Para firmeza e como prova do acordado, é lavrado o presente **TERMO DE CONTRATO**, as fls...à..., do Livro Especial de **CONTRATOS** de N°..... que depois de lido e achado conforme, é assinado pelas partes, dele sendo extraídas as cópias que se fizerem necessárias para sua publicação e execução, através de processo xerográfico, devidamente certificadas pela **Procuradoria Geral do Estado/RO**.

Porto Velho/RO, .....de .....de 2020.

**Titular da CONTRATANTE**

**Titular da CONTRATADA**

**Procuradoria Geral do Estado de Rondônia**

---

Documento assinado eletronicamente por **VINICIUS SILVA SANCHEZ PINHEIRO**, Assessor(a), em 29/05/2020, às 11:00, conforme horário oficial de Brasília, com fundamento no artigo 18 caput e seus §§ 1º e 2º, do [Decreto nº 21.794, de 5 Abril de 2017](#).

**SUPERINTENDÊNCIA ESTADUAL DE LICITAÇÕES - SUPEL/RO**  
**Equipe de licitação Beta**

**PREGÃO ELETRÔNICO Nº 314/2020/SUPEL/RO**

**ANEXO V- DO EDITAL**

**ADENDO ESCLARECEDOR nº 01/2020**

**PROCESSO ADMINISTRATIVO: Nº. 0028.088177/2020-73**

**OBJETO: AQUISIÇÃO E INSTALAÇÃO DE APARELHOS DE AR CONDICIONADO DO TIPO CENTRAL, para atender as necessidades da Coordenadoria de Geociências, desta SECRETARIA DE ESTADO DO DESENVOLVIMENTO AMBIENTAL – SEDAM.**

A Superintendência Estadual de Compras e Licitações – SUPEL, através de sua Pregoeira, designada por força das disposições contidas na Portaria nº 40 de 19 de fevereiro de 2020, publicada no DOE do dia 20 de fevereiro de 2020, torna público aos interessados, que **em virtude da publicação do Decreto Federal 10.024 de 20 de setembro de 2019 e a Portaria nº 248/2019/SUPEL-CI, publicada no Diário Oficial do Estado de Rondônia no dia 12/11/2019** e as alterações ocorridas no Sistema Comprasnet que tratam da regulamentação da licitação na modalidade Pregão, na forma eletrônica, para aquisição de bens e a contratação de serviços comuns de engenharia, que no presente certame as empresas deverão observar, os quais estarão disponíveis para consulta no site [www.rondonia.ro.gov.br/supel](http://www.rondonia.ro.gov.br/supel), conforme segue:

**I** - Deverão os licitantes, após a publicação do Edital no sítio eletrônico <https://www.comprasgovernamentais.gov.br/>, encaminhar, exclusivamente por meio do sistema, concomitantemente, com **OS DOCUMENTOS DE HABILITAÇÃO** exigidos no Edital, a **PROPOSTA DE PREÇOS** com a descrição do objeto ofertado, bem como, as exigências contidas no **item 11.5 e seus respectivos subitens do Edital.**

**II** - O método adotado de disputa para o referido Pregão será o **ABERTO**, conforme previsão do artigo 32, do Decreto Federal 10.024, de 20 de setembro de 2019 que será da seguinte forma:

**Modo de disputa aberto**

Art. 32. No modo de disputa aberto, de que trata o inciso I do caput do art. 31, a etapa de envio de lances na sessão pública durará dez minutos e, após isso, será prorrogada automaticamente pelo sistema quando houver lance ofertado nos últimos dois minutos do período de duração da sessão pública.

§ 1º A prorrogação automática da etapa de envio de lances, de que trata o caput, será de dois minutos e ocorrerá sucessivamente sempre que houver lances enviados nesse período de prorrogação, inclusive quando se tratar de lances intermediários.

**SUPERINTENDÊNCIA ESTADUAL DE LICITAÇÕES - SUPEL/RO**  
**Equipe de licitação Beta**

§ 2º Na hipótese de não haver novos lances na forma estabelecida no caput e no § 1º, a sessão pública será encerrada automaticamente.

§ 3º Encerrada a sessão pública sem prorrogação automática pelo sistema, nos termos do disposto no § 1º, o pregoeiro poderá, assessorado pela equipe de apoio, admitir o reinício da etapa de envio de lances, em prol da consecução do melhor preço disposto no parágrafo único do art. 7º, mediante justificativa.

**No sistema ABERTO, o intervalo de lances será de:**

- a) 2% (dois por cento) quando o item licitado possuir valor estimado de até R\$ 1.000.000,00 (um milhão de reais).

**O valor Estimado para a presente aquisição é de R\$ 41.527,69 (quarenta e um mil, quinhentos e vinte e sete reais e sessenta e nove centavos), logo não terá caráter sigiloso, sendo disponibilizado para todos os licitantes interessados.**

Não obstante, o detalhamento acima quanto as aplicações do Decreto Federal nº 10.024/2019, no presente certame, não exclui a necessidade e o dever de sua leitura integral por parte das empresas participantes.

As regras quanto à forma de apresentação previstas nos dispositivos 11 e 13 e seus subitens do Edital que se referem a aceitação de propostas de preços e documentos de habilitação, serão analisadas caso a caso após a abertura do certame devidamente registradas no chat mensagem, dada as novas regras do Decreto Federal e alterações no Sistema do Comprasnet.

Registra-se que, os ajustes acima detalhados fazem-se necessários em virtude de que o Sistema de Compras utilizado por este Órgão COMPRASNET, está adaptado em conformidade com o Decreto Federal citado e, que tão logo seja editado o Decreto Estadual do Estado de Rondônia, os instrumentos convocatórios serão devidamente ajustados.

Porto Velho/RO, **03 de junho de 2020.**

**GRAZIELA GENOVEVA KETES**  
Pregoeira da Equipe BETA/SUPEL/RO  
Mat.300118300

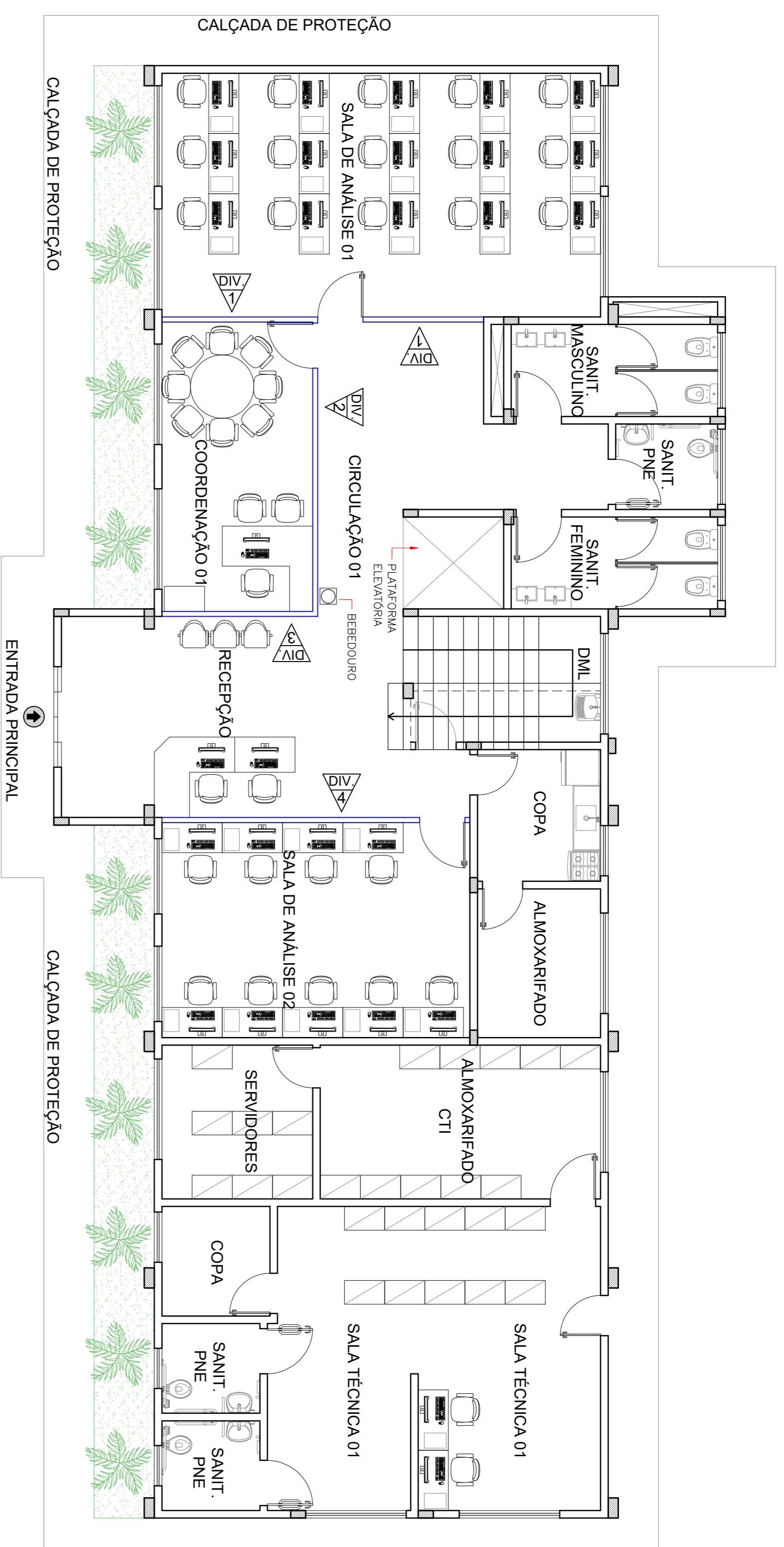

1 PLANTA BAIXA LAYOUT TÉRREO - LABORATÓRIO COGEO  
ESCALA 1:75

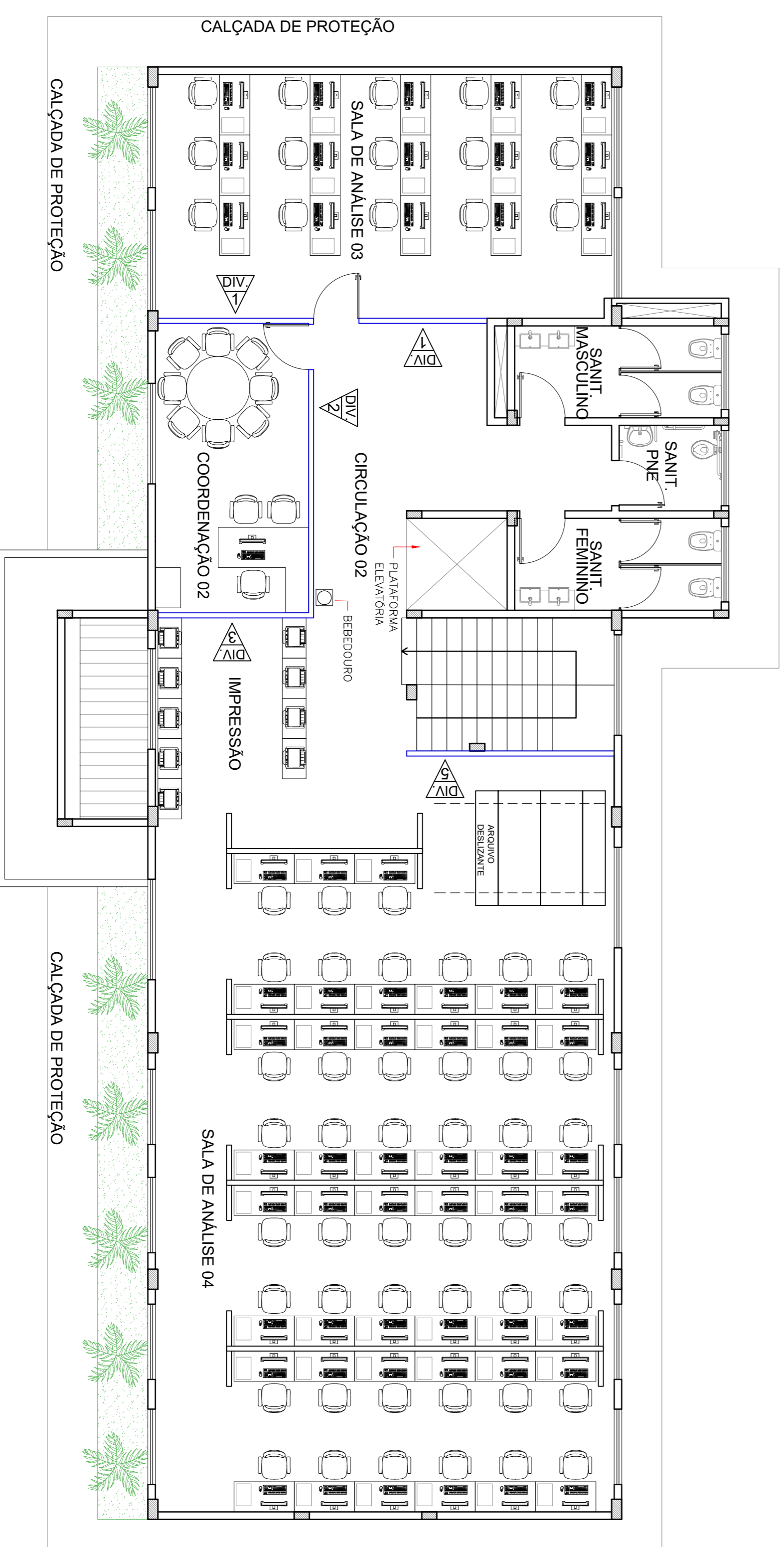

2 PLANTA BAIXA LAYOUT SUPERIOR - LABORATÓRIO COGEO  
ESCALA 1:75

TÍTULO DA PRANCHA	PRANCHA	ESCALA
PLANTA BAIXA - LAYOUT TÉRREO E SUPERIOR LABORATÓRIO COGEO	PA-01/01	Indicada
DESCRIÇÃO	MOBILIÁRIO E DIVISÓRIAS	
LOCAL DA OBRA	PORTO VELHO - RO	
PROJETADO	DATA	2020
SECRETARIA DE ESTADO DO DESENVOLVIMENTO AMBIENTAL	MARÇO / 2020	