

ANÁLISE

Análise nº 19/2019/DER-SEL

Processo Administrativo n.º: 0009.178492/2019-86

Pregão Eletrônico n.º: 213/2019

Objeto: Registro de Preço para futura e eventual aquisição de equipamentos e veículos, sendo: 15 (quinze) Motoniveladoras, 26 (vinte e seis) Retro Escavadeiras, 20 (vinte) Escavadeiras Hidráulicas, 22 (vinte e dois) Pá Carregadeiras, 22 (vinte e dois) Rolo Compactador Vibratório, 50 (cinquenta) Caminhões Basculantes e 16 (dezesesseis) Caminhões Pipas para atender as necessidades deste DER-RO.

ANÁLISE DAS PROPOSTA DE PREÇOS

Primeiramente cumpre informar que, os itens 01, 02, 03, 04 e 05 sofreram alterações em suas especificações técnicas de acordo com o Adendo Modificador id n.º 7096738, onde tornou público aos interessados, em especial, as empresas que retiraram o instrumento convocatório, as seguintes alterações:

ITEM 01 - MOTONIVELADORA:

Articulada, nova, com as seguintes especificações mínimas: motor a diesel de 06 cilindros, turbo alimentado, gerenciamento eletrônico, com potência líquida variável de 140 hp (deve atender norma MAR-I do PROCONVE), ventilador de acionamento hidráulico; sistema elétrico de 24 V com bateria livre de manutenção e sistema de iluminação para trabalho noturno e trânsito conforme normas do CONTRAN; transmissão hidráulica de 06 velocidades avante e 03 a ré com monitoramento eletrônico, trocas automáticas e sistema auxiliar de deslocamento em caso de falha; freio de serviço do tipo multidisco em banho de óleo, autoajustáveis de acionamento hidráulico, dois circuitos independentes para cada lado do eixo traseiro; controles hidráulicos e bomba de pistões axiais de fluxo variável com sensor de carga; cabine certificada ROPS/FOPS fechada com ar condicionado; lâmina com facas e bordas cortantes substituíveis de 3,6 metros com giro de 360 graus; ângulo de talude de 90º; peso operacional de 15.000 kg. Ripper traseiro hidráulico de 05 (cinco) dentes. Garantia mínima de 12 (doze) meses pelo fabricante, assistência técnica e reposição de peças disponíveis dentro do Estado de Rondônia, sendo que a empresa deverá apresentar durante a fase de licitação a razão social e o endereço da empresa que prestará a assistência técnica, sendo uma na capital e outra no interior do Estado / atendimento on site.

ITEM 02 - RETRO ESCAVADEIRA COM PÁ CARREGADEIRA:

Nova, ano de fabricação vigente, nas especificações mínimas a seguir: motor a diesel, de 04 cilindros, potência líquida de 78 hp (deve atender norma MAR-I do PROCONVE), transmissão Power Shuttle ou PowerShift com 4 marchas à frente e 4 à ré; sistema elétrico de 12 volts com bateria livre de manutenção e sistema de iluminação para trabalho noturno e trânsito conforme normas do CONTRAN, caçamba dianteira de uso geral com dentes e capacidade para 0,8 m³, altura de descarga de 2,6 metros, capacidade de elevação à máxima altura de 3.200 kg, força de desagregação de 5.800 kgf; retro escavadeira com concha de uso geral, com dentes, capacidade para 0,28m³, profundidade de escavação de 4,3 metros, altura de descarga de 3,5 metros, força de desagregação na caçamba de 5.500 kgf; tração dianteira 4x4 com acionamento eletro-hidráulico; chassis monobloco sem partes pinadas ou aparafusadas; peso operacional de 7.000kg; posto do operador com cabine fechada, ar condicionado e dotado de estrutura de proteção com certificação ROPS/FOPS, espelhos retrovisores interno e externos. Raio de giro máximo inferior a 3 metros. Garantia mínima de 12 (doze) meses pelo fabricante, assistência técnica e reposição de peças disponíveis dentro do Estado de Rondônia, sendo que a empresa deverá apresentar durante a fase de licitação a razão social e o endereço da empresa que prestará a assistência técnica, sendo uma na capital e outra no interior do Estado / atendimento on site.

ITEM 03 - ESCAVADEIRA HIDRAULICA: Nova, ano de fabricação vigente, com as especificações mínimas a seguir: Motor diesel de 04 (quatro) cilindros, turbo alimentado, com potência líquida 135 hp (deve atender norma MAR-I do PROCONVE); sistema elétrico com bateria livre de manutenção e sistema de iluminação para trabalho noturno; sistema hidráulico equipados com duas bombas de fluxo variável com regulação eletrônica e vazão de 200 l/minuto cada bomba, com acionamento por alavancas tipo joystick; transmissão hidrostática com dois motores de pistões axiais; força de tração na barra de 18.000kgfm; motor de giro com pistões axiais e freio automático com velocidade de 11 RPM; parte rodante com esteiras reforçadas, seladas e lubrificadas, com 45 sapatas de 600mm e comprimento de 4,4 m; cabine fechada com ar condicionado certificada ROPS/FOPS; peso operacional de 20.700 kg; pressão sobre o solo de, no máximo, 0,50kg/cm²; caçamba para uso

geral, com dentes e capacidade para 1,2m³; profundidade para escavação de 6.000 mm; raio de rotação na traseira da máquina, Máximo de 2.800 mm; força de desagregação na caçamba de 14.000 kgf e no braço de penetração de 10.000 kgf; altura de descarga de 6.490mm; largura para transporte (medida nos extremos da esteiras), não superior a 3.000mm; capacidade de elevação de carga ao nível do solo, na máxima extensão dos braços em linha reta, 4.200kg; sistema de iluminação para trabalho noturno. Garantia mínima de 12 (doze) meses pelo fabricante, assistência técnica e reposição de peças disponíveis dentro do Estado de Rondônia, sendo que a empresa deverá apresentar durante a fase de licitação a razão social e o endereço da empresa que prestará a assistência técnica, sendo uma na capital e outra no interior do Estado / atendimento on site.

ITEM 04 - PÁ CARREGADEIRA SOBRE RODAS nova, com as seguintes especificações mínimas: motor a diesel, turbo alimentado, potência líquida de 125 hp, 06 cilindros (deve atender norma MAR-I do PROCONVE), ventilador hidráulico, reversível; sistema elétrico de 24 V com bateria livre de manutenção e sistema de iluminação para trabalho noturno e trânsito conforme normas do CONTRAN; freios de serviço a discos em banho de óleo e com recurso que permita a parada do equipamento mesmo em caso de desligamento do motor, freio de estacionamento independente, à disco; transmissão hidráulica com trocas automáticas, 4 marchas à frente e 3 à ré, cabine certificada ROPS/FOPS, fechada com ar condicionado de fábrica, assento ajustável com suspensão e cinto de segurança, caixa para ferramentas, espelho retrovisor interno e externo; sistema hidráulico com bomba de pistões axiais e fluxo variável; caçamba de uso geral com dentes e capacidade mínima de 1,9 m³, peso operacional de 10.500 kg, força de desagregação de 10.000 kgf; carga operacional de 4.000 kg; pneus 17,5 x 25 L3. Garantia mínima de 12 (doze) meses pelo fabricante, assistência técnica e reposição de peças disponíveis dentro do Estado de Rondônia, sendo que a empresa deverá apresentar durante a fase de licitação a razão social e o endereço da empresa que prestará a assistência técnica, sendo uma na capital e outra no interior do Estado / atendimento on site.

ITEM 05 - ROLO COMPACTADOR VIBRATÓRIO: Novo, ano de fabricação vigente, com as especificações a mínimas a seguir: Peso operacional de 11.100 kg, equipado com motor diesel com potência líquida de 100 HP, transmissão hidrostática de 02 velocidades, cabine ROPS/FOPS com ar condicionado de fábrica, assento com suspensão, duas amplitudes de vibração (alta de 1,6 mm e baixa de 0,60 mm), força centrífuga em alta de no mínimo 211 Kn e em baixa de 100Kn, sistema elétrico de 12v, tambor com 120 patas com largura de 2100 mm, raspadores individuais ajustáveis, com uma bomba de tração para tambor e pneus de tração, freios e de serviço e estacionamento. Garantia mínima de 12 (doze) meses pelo fabricante, assistência técnica e reposição de peças disponíveis dentro do Estado de Rondônia, sendo que a empresa deverá apresentar durante a fase de licitação a razão social e o endereço da empresa que prestará a assistência técnica, sendo uma na capital e outra no interior do Estado / atendimento on site.

Desta feita, os itens 06 e 07 do referido procedimento mantiveram suas especificações técnicas previstas no instrumento convocatório a saber:

ITEM 06 - VEÍCULO TIPO CAMINHÃO BASCULANTE: Novo, ano de fabricação vigente, nas especificações mínimas a seguir: motor diesel turbo com injeção direta eletrônica, de 05 cilindros, potência líquida mínima de 250 CV, transmissão com caixa de marchas com 08 marchas avante e 01 a ré, tração 6x4, direção hidráulica, PBT de 23.000Kg, tanque de combustível de 200 litros, com pistola de ar para limpeza na cabine e tapetes, barreira de água para lavagem das mãos, Interclima, baterias livres de manutenção, equipado com caçamba basculante de 12/14m³, com acionamento indireto, com leque, deverá atender todas as exigências do CONAMA com todos os equipamentos obrigatórios e itens de produção exigidos por Lei e pelo Código de Trânsito Brasileiro. Garantia mínima de 12 (doze) meses pelo fabricante, assistência técnica e reposição de peças disponíveis dentro do Estado de Rondônia, sendo que a empresa deverá apresentar durante a fase de licitação a razão social e o endereço da empresa que prestará a assistência técnica, sendo uma na capital e outra no interior do Estado / atendimento on site. Os Veículos deverão ser entregues devidamente emplacados com 1º (primeiro) emplacamento em Porto Velho-RO.

ITEM 07 - VEÍCULO TIPO CAMINHÃO PIPA CABINE METÁLICA AVANÇADA: Novo, ano de fabricação vigente, nas especificações mínimas a seguir: com motor a diesel turbo, com 06 cilindros, potência de 220 CV, transmissão com caixa de marchas com 06 marchas avante e uma a ré, tração 6x2, 3º eixo de série com suspensor pneumático, entre eixo 4.800mm, com pistola de ar para limpeza na cabine, direção hidráulica, PBT de 23.000Kg, baterias livres de manutenção, equipado com TANQUE NOVO para água com capacidade de 16.000 litros para aplicação em caminhão com entre eixo 4.800mm, com quebra onda, com esguicho monitor tipo canhão para combate a incêndios, conjunto motor e bomba composto de uma caixa-bomba multiplicadora com vazão 70 m³/h e pressão de 90 mca acionada pela tomada de força multiplicadora inclusa no conjunto, instalada na caixa de câmbio do veículo com transmissão através de eixo homocinético, chuveiro traseiro e bico de pato lateral, 02 (duas) mangueiras de 3 (três) polegadas e 10 (dez) metros cada, deverá atender todas as exigências do CONAMA e todos os equipamentos obrigatórios e itens de produção exigidos por Lei e pelo Código de Trânsito Brasileiro. Garantia mínima de 12 (doze) meses pelo fabricante, assistência técnica e reposição de peças disponíveis dentro do Estado de Rondônia, sendo que a empresa deverá apresentar durante a fase de licitação a razão social e o endereço da empresa que prestará a assistência técnica, sendo uma na capital e outra no interior do Estado / atendimento on site. Os Veículos deverão ser entregues devidamente emplacados com 1º (primeiro) emplacamento em Porto Velho-RO.

No decorrer do certame, as empresas que apresentaram os valores

dentro do estimado para a referida aquisição, foram convocadas para apresentar propostas em campo próprio do sistema, no prazo estabelecido no Edital de Licitação e posteriormente encaminhados a este Departamento para providências quanto as análises técnicas através dos ids n.º 7959142, 7959272, 7959352, 7959435, 7959534, 7959621, 7959721, 7960336, 7960421, 7960548, 7960644, 7960774.

Desta forma, com o objetivo de verificar se os equipamentos apresentados nas propostas preços, folders/prospectos/catálogos atendem ao exigido no instrumento convocatório, vejamos as empresas que foram recepcionadas bem como, os equipamentos apresentados:

ITEM 01 - MOTONIVELADORA

1. XCMG BRASIL INDÚSTRIA LIMITADA:

Conforme folder/prospecto/catálogo apresentado, o modelo do equipamento proposto é Motoniveladora, modelo GR1803BR, onde fora realizada análise dos documentos apresentados bem como, procedida diligência junto ao site da marca.

Desta feita, constatou-se que o modelo possui o seu **sistema hidráulico alimentado por bomba de dupla engrenagem**. Ocorre que, conforme explícito no Edital do Pregão Eletrônico nº 213/2019, a **administração pública optou por adquirir equipamento com sistema hidráulico de bombas de pistões com fluxo variável**, por se tratar de um sistema mais eficiente e econômico.

Sendo assim, o equipamento apresentado pela referida empresa NÃO ATENDE a administração pública por não respeitar requisito solicitado no instrumento convocatório.

2. SOTREQ S/A:

Conforme folder/prospecto/catálogo apresentado, o modelo do equipamento proposto é Motoniveladora, marca Caterpillar, modelo 120, nova geração, onde fora realizada análise dos documentos apresentados bem como, procedida diligência junto ao site da marca.

Desta feita, foi constatado que o modelo possui todas as características solicitadas no Edital do Pregão Eletrônico nº 213/2019.

Sendo assim, o equipamento apresentado pela referida empresa ATENDE a administração pública, pois, respeitou os requisitos solicitados no instrumento convocatório.

3. TORK-SUL COMERCIO DE PECAS E MÁQUINAS LTDA:

Conforme folder/prospecto/catálogo apresentado, o modelo do equipamento proposto é Motoniveladora, marca CASE, modelo F4HE9687W*J106 - 845B, onde fora realizada análise dos documentos apresentados bem como, procedida diligência junto ao site da marca.

Desta feita, foi constatado que o modelo possui todas as características solicitadas no Edital do Pregão Eletrônico nº 213/2019.

Sendo assim, o equipamento apresentado pela referida empresa ATENDE a administração pública, pois, respeitou os requisitos solicitados no instrumento convocatório.

4. FERTISOLO COMERCIAL DE MAQUINAS E EQUIPAMENTOS:

Conforme folder/prospecto/catálogo apresentado, o modelo do equipamento proposto é a Motoniveladora marca NEW HOLLAND, modelo RG140B, onde fora realizada análise dos documentos apresentados bem como, procedida diligência junto ao site da marca.

Desta feita foi constatado que o modelo possui todas as características solicitadas no Edital do Pregão Eletrônico nº 213/2019.

Sendo assim, o equipamento apresentado pela referida empresa ATENDE a administração pública, pois, respeitou os requisitos solicitados no instrumento convocatório.

ITEM 02 - RETRO ESCAVADEIRA COM PÁ CARREGADEIRA

1. MAMORE MAQUINAS AGRICOLAS LTDA:

Conforme folder/prospecto/catálogo apresentado, o modelo do equipamento proposto é a Retroescavadeira, marca JCB, modelo 3CX, onde fora

realizada análise dos documentos apresentados bem como, procedida diligência junto ao site da marca.

Desta feita foi constatado que o modelo possui todas as características solicitadas no Edital do Pregão Eletrônico nº 213/2019.

Sendo assim, o equipamento apresentado pela referida empresa ATENDE a administração pública, pois, respeitou os requisitos solicitados no instrumento convocatório.

2. RANDON VEICULOS LTDA:

Conforme folder/prospecto/catálogo apresentado, o modelo do equipamento proposto é a Retroescavadeira marca RANDON, modelo RD 406, onde fora realizada análise dos documentos apresentados bem como, procedida diligência junto ao site da marca e assim identificado que, o modelo possui como **força de desagregação na operação da retroescavadeira de sua caçamba 5.355 kgf**. Ocorre que, conforme explícito no Edital do Pregão Eletrônico nº 213/2019, a **administração pública optou** por um equipamento com maior força, delimitando o **limite mínimo de 5.500 kgf**, o que resulta o mesmo se encontra fora dos padrões mínimos esperados.

Sendo assim, o equipamento apresentado pela referida empresa NÃO ATENDE a administração pública por não respeitar requisito solicitado no edital.

3. FERTISOLO COMERCIAL DE MAQUINAS E EQUIPAMENTOS

LTDA:

Conforme folder/prospecto/catálogo apresentado, o equipamento proposto é a Retroescavadeira marca NEW HOLLAND, modelo B95B, onde fora realizada análise dos documentos apresentados bem como, procedida diligência junto ao site da marca.

Desta feita foi constatado que o modelo possui todas as características solicitadas no Edital do Pregão Eletrônico nº 213/2019.

Sendo assim, o equipamento apresentado pela referida empresa ATENDE a Administração Pública, pois, respeitou os requisitos solicitados no instrumento convocatório.

4. XCMG BRASIL INDÚSTRIA LIMITADA:

Conforme folder/prospecto/catálogo apresentado, o modelo do equipamento proposto é a Retroescavadeira marca XCMG modelo XT870BR-I, onde fora realizada análise dos documentos apresentados bem como, procedida diligência junto ao site da marca. Sendo assim duas observações devem ser expostas:

a) A empresa apresentou em sua proposta de preços e prospecto modelo de equipamento com capacidade de elevação à máxima altura de 3.000kg sendo que, o Edital e Anexos solicita capacidade de elevação à máxima altura de 3.200kg.

b) A empresa apresentou ainda em seu prospecto modelo de equipamento com tração 4x4 com acionamento planetário através de pressão hidráulica por interruptor central. Ocorre que, o modelo do equipamento proposto possui como forma de acionamento tração dianteira 4x4 com acionamento eletro-hidráulico.

Sendo assim, o equipamento apresentado pela referida empresa NÃO ATENDE a Administração Pública por não respeitar requisito solicitado no edital.

ITEM 03 - ESCAVADEIRA HIDRAULICA

1. HYUNDAI HEAVY INDUSTRIES BRASIL INDUSTRIA E COMÉRCIO DE:

Conforme folder/prospecto/catálogo apresentado, o equipamento proposto é a Escavadeira Hidráulica, marca HYUNDAI, modelo R220LC-9, onde fora realizada análise dos documentos apresentados bem como, procedida diligência junto ao site da marca. Sendo assim observações devem ser expostas:

a) A empresa apresentou em sua proposta de preços força de tração na barra de 21.100kgf. Ocorre que, a informação prestada foi localizada no prospecto como Torque Máximo de Giro, onde não coaduna com o solicitado no referido procedimento. Desta forma, o prospecto não apresenta o requisito de força de tração na barra solicitado no procedimento licitatório é de 18.000kgfm;

b) A empresa apresentou em sua proposta de preços pressão sobre o solo de no máximo de 0,42kg/cm². Ocorre que, seu prospecto informa que a pressão sobre o solo equivale a 0,40kg/cm², onde não coaduna com o solicitado no referido procedimento. Desta forma, o prospecto não apresenta o requisito pressão sobre o solo de no máximo de no máximo 0,50kg/cm², conforme solicitado no edital;

c) Por último, a empresa apresentou em sua proposta de preços capacidade de elevação de carga ao nível se solo, na máxima extensão dos braços em linha reta com 4.880kg. Ocorre que, seu prospecto informa que a capacidade de elevação de carga ao nível do solo, na máxima extensão dos braços em linha reta é de 3230 kg, ou seja, abaixo do solicitado no procedimento licitatório, qual seja, 4.200kg;

Sendo assim, o equipamento apresentado pela referida empresa NÃO ATENDE a Administração Pública por não respeitar requisito solicitado no instrumento convocatório.

2. XCMG BRASIL INDÚSTRIA LIMITADA:

Conforme folder/prospecto/catálogo apresentado, o modelo do equipamento proposto é a Escavadeira Hidráulica, marca XCMG, modelo XE215BR, onde fora realizada análise dos documentos apresentados bem como, procedida diligência junto ao site da marca.

Desta feita foi constatado que o modelo possui todas as características solicitadas no Pregão Eletrônico nº 213/2019.

Sendo assim, o equipamento apresentado pela referida empresa ATENDE a administração pública, pois, respeitou os requisitos solicitados no instrumento convocatório.

3. SOTREQ S/A:

Conforme folder/prospecto/catálogo apresentado, a empresa propôs a Escavadeira Hidráulica, marca Caterpillar, modelo 320, onde fora realizada análise dos documentos apresentados bem como, procedida diligência junto ao site da marca.

Desta feita foi constatado que o modelo possui todas as características solicitadas no Pregão Eletrônico nº 213/2019.

Sendo assim, o equipamento apresentado pela referida empresa ATENDE a administração pública, pois, respeitou os requisitos solicitados no instrumento convocatório.

4. MAMORE MAQUINAS AGRICOLAS LTDA:

Conforme folder/prospecto/catálogo apresentado, o modelo do equipamento proposto é a Escavadeira Hidráulica, marca JCB, modelo JS 220, onde fora realizada análise dos documentos apresentados bem como, procedida diligência junto ao site da marca.

Desta feita foi constatado que o modelo possui todas as características solicitadas no Pregão Eletrônico nº 213/2019.

Sendo assim, o equipamento apresentado pela referida empresa ATENDE a administração pública, pois, respeitou os requisitos solicitados no instrumento convocatório.

5. FERTISOLO COMERCIAL DE MAQUINAS E EQUIPAMENTOS LTDA:

Conforme folder/prospecto/catálogo apresentado, o equipamento proposto é a Escavadeira Hidráulica ,marca NEW HOLLAND, modelo E215C EVO, onde fora realizada análise dos documentos apresentados bem como, procedida diligência junto ao site da marca.

Desta feita foi constatado que o modelo possui todas as características solicitadas no Pregão Eletrônico nº 213/2019.

Sendo assim, o equipamento apresentado pela referida empresa ATENDE a administração pública, pois, respeitou os requisitos solicitados no instrumento convocatório.

ITEM 04 - PÁ CARREGADEIRA SOBRE RODAS

1. CFX EMPREENDIMENTOS LTDA:

Conforme folder/prospecto/catálogo apresentado, o equipamento

proposto é a Pá Carregadeira sobre Rodas, marca XGMA, modelo XG935H, onde fora realizada análise dos documentos apresentados bem como, procedida diligência junto ao site da marca. Sendo assim observações devem ser expostas:

a) A empresa apresentou em seu prospecto sistema de freio com modelo padrão configurado com acionamento pneumático, diferente do solicitado no procedimento licitatório, onde solicita o sistema de freios de serviço a discos em banho de óleo e com recurso de segurança; O que a administração buscou foi um sistema mais atual e seguro.

b) A empresa apresentou em seu prospecto transmissão do tipo planetária com mudança hidráulica, diferente do solicitado no procedimento licitatório, onde solicita transmissão hidráulica com trocas automáticas.

c) A empresa apresentou em seu prospecto sistema de transmissão com velocidade 2 a frente e 1 a ré, contrariando ao disposto no procedimento licitatório, o qual solicita 4 marchas à frente e 3 à ré.

d) A empresa apresentou em seu prospecto sistema Hidráulico com bomba dupla de confluência e fluxo dividido, amplificação do fluxo coaxial, especificação esta diferente ao solicitado no procedimento licitatório, onde solicita sistema hidráulico com bomba de pistões axiais e fluxo variável.

e) A empresa apresentou em seu prospecto capacidade da caçamba de 1,8m³, especificação esta diferente ao solicitado no procedimento licitatório, onde solicita capacidade da caçamba de no mínimo 1,9m³.

f) A empresa apresentou em seu prospecto A carga nominal/ operacional de 3.200 kg, sendo que, o solicitado no procedimento licitatório é de no mínimo de 4.000kg.

Sendo assim, pelo exposto acima, o equipamento apresentado pela referida empresa NÃO ATENDE a administração pública por não respeitar requisitos solicitados no edital.

2. TORK SUL COMÉRCIO DE PEÇAS E MÁQUINAS LTDA:

Conforme folder/prospecto/catálogo apresentado, o equipamento proposto é a Pá Carregadeira sobre Rodas, marca CASE, modelo W20F, onde fora realizada análise dos documentos apresentados bem como, procedida diligência junto ao site da marca. Sendo assim observações devem ser expostas:

a) A empresa apresentou em seu prospecto o sistema Hidráulico com bomba dupla de engrenagens, em tandem acionada pelo conversor de torque; Por sua vez o solicitado no procedimento licitatório é o sistema hidráulico com bomba de pistões axiais e fluxo variável.

b) A empresa apresentou em seu prospecto peso operacional de 10.050kg, sendo que o exigido no procedimento licitatório é o peso operacional de no mínimo 10.500kg;

c) A empresa apresentou em seu prospecto força de desagregação de 8.126kg, sendo que o exigido no procedimento licitatório é de 10.000 kg;

d) A empresa apresentou em seu prospecto carga nominal/operacional de 3.054kg, sendo que o exigido no procedimento licitatório é de 4.000 kg;

Pelo exposto acima, o equipamento apresentado pela referida empresa NÃO ATENDE a administração pública por não respeitar requisitos solicitados no edital.

3. FERTISOLO COMERCIAL DE MAQUINAS E EQUIPAMENTOS LTDA:

Conforme folder/prospecto/catálogo apresentado, o equipamento proposto é a Pá Carregadeira sobre Rodas, marca NEW HOLLAND, modelo W130B, onde fora realizada análise dos documentos apresentados bem como, procedida diligência junto ao site da marca.

Desta feita, foi constatado que o modelo possui todas as características solicitadas no Pregão Eletrônico nº 213/2019.

Sendo assim, o equipamento apresentado pela referida empresa ATENDE a Administração Pública, pois, respeitou os requisitos solicitados no instrumento convocatório.

4. MAMORÉ MAQUINAS AGRICOLAS LTDA:

Conforme folder/prospecto/catálogo apresentado, o modelo do equipamento proposto é a Pá Carregadeira sobre Rodas, marca JCB, modelo 422 ZX, onde fora realizada análise dos documentos apresentados bem como, procedida diligência junto ao site da marca. Sendo assim observações devem ser expostas:

a) A empresa apresentou em seu prospecto equipamento com 04 (quatro) cilindros; Por sua vez o solicitado no procedimento licitatório é objeto com o mínimo de 06 (seis) cilindros.

b) A empresa apresentou em seu prospecto sistema hidráulico com duas bombas de engrenagens montadas diretamente na transmissão, sendo que o exigido no procedimento licitatório é o sistema hidráulico com bomba de pistões axiais e fluxo variável

c) A empresa apresentou em seu prospecto carga nominal/operacional de 3.300kg, sendo que o exigido no procedimento licitatório é de 4.000 kg;

Pelo exposto acima, o equipamento apresentado pela referida empresa NÃO ATENDE a administração pública por não respeitar requisitos solicitados no edital.

5. XCMG BRASIL INDUSTRIA LTDA:

Conforme folder/prospecto/catálogo apresentado, o modelo do equipamento proposto é a Pá Carregadeira sobre Rodas, marca XCMG, modelo LW 500 BR, onde fora realizada análise dos documentos apresentados bem como, procedida diligência junto ao site da marca. Sendo assim identificamos o seguinte:

a) A empresa não encaminhou o prospecto juntamente com a proposta de preços, conforme solicitado pela Pregoeira através do chat mensagem no sistema comprasnet. Desta forma, foi procedido a análise disponível no site oficial da marca, onde constatou-se que, o sistema Hidráulico ofertado é de bomba dupla de engrenagens, sendo que o exigido no procedimento licitatório é o sistema hidráulico com bomba de pistões axiais e fluxo variável.

Pelo exposto acima, o equipamento apresentado pela referida empresa NÃO ATENDE a administração pública por não respeitar requisitos solicitados no edital.

ITEM 05 - ROLO COMPACTADOR VIBRATÓRIO

1. XCMG BRASIL INDUSTRIA LTDA:

Conforme folder/prospecto/catálogo apresentado, o modelo do equipamento proposto é o Rolo Compactador Vibratório, marca XCMG, modelo XS123PDBR, onde fora realizada análise dos documentos apresentados bem como, procedida diligência junto ao site da marca.

Desta feita, foi constatado que o modelo possui todas as características solicitadas no Pregão Eletrônico nº 213/2019.

Sendo assim, o equipamento apresentado pela referida empresa ATENDE a Administração Pública, pois, respeitou os requisitos solicitados no instrumento convocatório.

2. SOTREQ S/A:

Conforme folder/prospecto/catálogo apresentado, o modelo do equipamento proposto é o Rolo Compactador Vibratório, marca Caterpillar, modelo CP54B, onde fora realizada análise dos documentos apresentados bem como, procedida diligência junto ao site da marca.

Desta feita, foi constatado que o modelo possui todas as características solicitadas no Pregão Eletrônico nº 213/2019.

Sendo assim, o equipamento apresentado pela referida empresa ATENDE a Administração Pública, pois, respeitou os requisitos solicitados no instrumento convocatório.

3. DISTRIBUIDORA CUMMINS CENTRO OESTE LTDA:

Conforme folder/prospecto/catálogo apresentado, o modelo do equipamento proposto é o Rolo Compactador Vibratório, marca DYNAPAC, modelo CA25PD, onde fora realizada análise dos documentos apresentados bem como, procedida diligência junto ao site da marca. Sendo assim identificamos o seguinte:

a) A empresa apresentou em sua proposta de preços somente um endereço de assistência técnica no interior do Estado, sendo que o procedimento licitatório solicita apresentação da assistência técnica disponíveis dentro do Estado de Rondônia, sendo uma na capital e outra no interior do Estado.

b) A empresa apresentou em seu prospecto peso operacional de 11.000kg, sendo que o exigido no procedimento licitatório é o peso operacional de no mínimo 11.100kg.

Pelo exposto acima, o equipamento apresentado pela referida empresa NÃO ATENDE a administração pública por não respeitar requisitos solicitados no edital.

4. MAMORE MAQUINAS AGRICOLAS LTDA:

Conforme folder/prospecto/catálogo apresentado, o modelo do equipamento proposto é o Rolo Compactador Vibratório, marca JCB, modelo VM 116D, onde fora realizada análise dos documentos apresentados bem como, procedida diligência junto ao site da marca.

Desta feita, foi constatado que o modelo possui todas as características solicitadas no Pregão Eletrônico nº 213/2019.

Sendo assim, o equipamento apresentado pela referida empresa ATENDE a Administração Pública, pois, respeitou os requisitos solicitados no instrumento convocatório.

ITEM 06 - VEÍCULO TIPO CAMINHÃO BASCULANTE

1. BURITI CAMINHÕES:

Conforme folder/prospecto/catálogo apresentado, o modelo do equipamento proposto é o Veículo Tipo Caminhão Basculante, marca VOLKSWAGEN, modelo VW 31.280, onde fora realizada análise dos documentos apresentados bem como, procedida diligência junto ao site da marca.

Desta feita, foi constatado que o modelo possui todas as características solicitadas no Pregão Eletrônico nº 213/2019.

Sendo assim, o equipamento apresentado pela referida empresa ATENDE a Administração Pública, pois, respeitou os requisitos solicitados no instrumento convocatório.

2. DIVENA LITORAL VEÍCULOS LTDA:

Conforme folder/prospecto/catálogo apresentado, o modelo do equipamento proposto é o Veículo Tipo Caminhão Basculante, marca MERCEDES BENS, modelo ATEGO 2730, onde fora realizada análise dos documentos apresentados bem como, procedida diligência junto ao site da marca.

Desta feita, foi constatado que o modelo possui todas as características solicitadas no Pregão Eletrônico nº 213/2019.

Sendo assim, o equipamento apresentado pela referida empresa ATENDE a Administração Pública, pois, respeitou os requisitos solicitados no instrumento convocatório.

3. ENZO CAMINHÕES LTDA:

Conforme folder/prospecto/catálogo apresentado, o modelo do equipamento proposto é o Veículo Tipo Caminhão Basculante, marca MERCEDES BENS, modelo ATEGO 2730, onde fora realizada análise dos documentos apresentados bem como, procedida diligência junto ao site da marca.

Desta feita, foi constatado que o modelo possui todas as características solicitadas no Pregão Eletrônico nº 213/2019.

Sendo assim, o equipamento apresentado pela referida empresa ATENDE a Administração Pública, pois, respeitou os requisitos solicitados no instrumento convocatório.

ITEM 07 - CAMINHÃO PIPA CABINE METÁLICA AVANÇADA

1. DIVENA LITORAL VEÍCULOS LTDA:

Conforme folder/prospecto/catálogo apresentado, o modelo do equipamento proposto é o Caminhão Pipa Cabine Metálica Avançada, marca MERCEDES BENS e modelo ATEGO 2426, onde fora realizada análise dos documentos apresentados bem como, procedida diligência junto ao site da marca.

Desta feita, foi constatado que o modelo possui todas as características solicitadas no Pregão Eletrônico nº 213/2019.

Sendo assim, o equipamento apresentado pela referida empresa ATENDE a Administração Pública, pois, respeitou os requisitos solicitados no instrumento convocatório.

2. BURITI CAMINHÕES:

Conforme folder/prospecto/catálogo apresentado, o modelo do equipamento proposto é o Caminhão Pipa Cabine Metálica Avançada, marca VOLKSWAGEM, modelo VW 24.280, onde fora realizada análise dos documentos apresentados bem como, procedida diligência junto ao site da marca.

Desta feita, foi constatado que o modelo possui todas as características solicitadas no Pregão Eletrônico nº 213/2019.

Sendo assim, o equipamento apresentado pela referida empresa ATENDE a Administração Pública, pois, respeitou os requisitos solicitados no instrumento convocatório.

3. ENZO CAMINHÕES LTDA:

Conforme folder/prospecto/catálogo apresentado, o modelo do equipamento proposto é o Caminhão Pipa Cabine Metálica Avançada, marca MERCEDES BENS, modelo ATEGO 2426, onde fora realizada análise dos documentos apresentados bem como, procedida diligência junto ao site da marca.

Desta feita, foi constatado que o modelo possui todas as características solicitadas no Pregão Eletrônico nº 213/2019.

Sendo assim, o equipamento apresentado pela referida empresa ATENDE a Administração Pública, pois, respeitou os requisitos solicitados no instrumento convocatório.

Porto Velho-RO, 05 de dezembro de 2019.



Documento assinado eletronicamente por **DIEGO SOUZA AULER, Diretor(a) Adjunto(a)**, em 06/12/2019, às 14:05, conforme horário oficial de Brasília, com fundamento no artigo 18 caput e seus §§ 1º e 2º, do [Decreto nº 21.794, de 5 Abril de 2017](#).



Documento assinado eletronicamente por **ODAIR JOSE DA SILVA, Gerente**, em 09/12/2019, às 17:42, conforme horário oficial de Brasília, com fundamento no artigo 18 caput e seus §§ 1º e 2º, do [Decreto nº 21.794, de 5 Abril de 2017](#).



A autenticidade deste documento pode ser conferida no site [portal do SEI](#), informando o código verificador **9162595** e o código CRC **D0A5265D**.

Referência: Caso responda esta Análise, indicar expressamente o Processo nº 0009.178492/2019-86

SEI nº 9162595



Departamento Estadual de Estradas de Rodagem, Infraestrutura e Serviços Públicos - DER

ANÁLISE

Análise nº 20/2019/DER-SEL

PROCESSO ADMINISTRATIVO N.º: 0009.178492/2019-86

PREGÃO ELETRÔNICO N.º: 213/2019

OBJETO: Registro de Preço para futura e eventual aquisição de equipamentos e veículos, sendo: 15 (quinze) Motoniveladoras, 26 (vinte e seis) Retro Escavadeiras, 20 (vinte) Escavadeiras Hidráulicas, 22 (vinte e dois) Pá Carregadeiras, 22 (vinte e dois) Rolo Compactador Vibratório, 50 (cinquenta) Caminhões Basculantes e 10 (dez) Caminhões Pipas para atender as necessidades deste DER-RO.

VISTORIA “IN LOCO”

Em atenção a solicitação da SUPEL-BETA através do Despacho id n.º 7961303, foi realizado a vistoria in loco referente aos endereços de assistência técnica apresentados pelas empresas classificadas, onde constatou-se que:

ITEM 01 - MOTONIVELADORA

EMPRESA CLASSIFICADA: SOTREQ S/A

CNPJ N.º 34.151.100/0012-93

ASSISTÊNCIA TÉCNICA EM PORTO VELHO:

- Rodovia BR 364, Km 3,5 - Bairro Aeroclube, CNPJ 34.151.100/0012-93, telefone 2181-8400

Resposta:

Os Servidores Madson Pereira das Neves, Matrícula n.º 300003079 e Sergio Roberto Soares da Silva, Matrícula n.º 300014983, lotados na Gerência de Operações Logísticas deste DER/RO, na cidade de Porto Velho/RO, procederam com a diligência no endereço apresentado pela empresa SOTREQ S/A na cidade de Porto Velho, onde atestaram que as informações apresentadas pela licitante estão de acordo com o elencado em sua Proposta de Preço (id n.º 7960548), sendo este corroborado por meio do Relatório Fotográfico a seguir exposto.













Ademais, a empresa declarou ainda em sua Proposta de Preços que fornecerá a assistência técnica On-Site nas cidades de Ji-Paraná e Ariquemes. Nesta vertente, a empresa SOTREQ S/A atende satisfatoriamente a assistência técnica fornecida na Cidade de Porto Velho e On-Site nas cidades de Ji-Paraná e Ariquemes para o item 01 - Motoniveladora, conforme estabelecido no instrumento convocatório.

ITEM 02 - RETRO ESCAVADEIRA COM PÁ CARREGADEIRA

EMPRESA CLASSIFICADA: MAMORÉ MÁQUINAS AGRÍCOLAS

LTDA

CNPJ N.º 19.614.838/0001-01

ASSISTÊNCIA TÉCNICA EM PORTO VELHO:

- Porto Velho-RO Rua Monteiro Lobato, 5293 * Fone: 69-3227-0404.

RESPOSTA:

Os Servidores Madson Pereira das Neves, Matrícula n.º 300003079 e Sergio Roberto Soares da Silva, Matrícula n.º 300014983, lotados na Gerência de Operações Logísticas deste DER/RO, na cidade de Porto Velho/RO, procederam com a diligência no endereço apresentado pela empresa MAMORÉ MÁQUINAS AGRÍCOLAS LTDA na cidade de Porto Velho, onde atestaram que as informações apresentadas pela licitante estão de acordo com o elencado em sua Proposta de Preço (id n.º 7960336), sendo este corroborado por meio do Relatório Fotográfico a seguir exposto.











Ademais, a empresa MAMORÉ MÁQUINAS E EQUIPAMENTOS apresentou Declaração da empresa JCB DO BRASIL LTDA, informando que a mesma é a única distribuidora autorizada para venda dos produtos produzidos e comercializados, bem como, a prestar assistência técnica da marca dentro do Estado de Rondônia e Acre, conforme id n.º 9303270.

ASSISTÊNCIA TÉCNICA NO INTERIOR DO ESTADO:

- Vilhena-RO Av Celso Mazutti, 9527 * Fone: 69-3322-4191.

RESPOSTA:

O Servidor Alexsandro Pereira da Silva, matrícula n.º 300117669, lotado na 9ª Residência Regional deste DER/RO, na cidade de Vilhena/RO, procedeu com a diligência no endereço apresentado pela empresa MAMORÉ MÁQUINAS AGRÍCOLAS LTDA na cidade de Vilhena, onde atestou que as informações apresentadas pela licitante estão de acordo com o elencado em sua Proposta de Preço (id n.º 7960336), conforme Memorando 187 (id n.º 9276236) e Relatório Fotográfico (ids n.º 9276618, 9277700 e 9277895) elencados no Processo n.º 0009.537023/2019-11.

ITENS 03 - ESCAVADEIRA HIDRAULICA E 05- ROLO COMPACTADOR DE SOLO

EMPRESA CLASSIFICADA: XCMG BRASIL INDUSTRIA LTDA
CNPJ N.º 14.707.364/0001-10

ASSISTÊNCIA TÉCNICA EM PORTO VELHO:

Razão Social: Maquiparts Comércio, Importação e Exportação LTDA

CNPJ: 12.753.213/0004-16

Endereço: Rua da Beira E, 5490 Unidade 01 Sala 02 – Bairro Areal da Floresta Porto Velho – RO. CEP: 76.806-470

Telefone: (69) 3210-0166

Responsável: Sr. Márcio Rosa

Cargo: Diretor E-mail: márcio.rosa@maquiparts.com.br

RESPOSTA:

Os Servidores Madson Pereira das Neves, Matrícula n.º 300003079 e Sergio Roberto Soares da Silva, Matrícula n.º 300014983, lotados na Gerência de Operações Logísticas deste DER/RO, na cidade de Porto Velho/RO, procederam com a diligência no endereço apresentado pela empresa XCMG BRASIL INDUSTRIA LTDA na cidade de Porto Velho, onde atestaram que as informações apresentadas pela licitante estão de acordo com o elencado em sua Proposta de Preço (id n.º 7960774), sendo este corroborado por meio do Relatório Fotográfico a seguir exposto.





















ASSISTÊNCIA TÉCNICA INTERIOR DO ESTADO:

Razão Social: Maquiparts Comercio, Importação e Exportação Ltda

CNPJ: 12.753.213/0001-73

Endereço: Avenida Celso Mazutti, 2615 – Bairro Bodanese Vilhena - RO.
Cep.: 76980- 000

Telefone: (65) 3684-8080 / (65) 3684-2222

Responsável: Sr. Márcio Rosa Cargo: Diretor E-mail:
marcio.rosa@maquiparts.com.br

RESPOSTA:

O Servidor Alexsandro Pereira da Silva, matrícula n.º 300117669, lotado na 9ª Residência Regional deste DER/RO, na cidade de Vilhena/RO, procedeu com a diligência no endereço apresentado pela empresa XCMG BRASIL INDUSTRIA LTDA na cidade de Vilhena, onde atestou que as informações apresentadas pela licitante estão de acordo com o elencado em sua Proposta de Preço (id n.º 7960774), conforme Memorando 183 (id n.º 9251809) e Relatório Fotográfico (ids n.º 9260196, 9260230, 9260249, 9260633, 9260640) elencados no Processo n.º 0009.537023/2019-11.

ITEM 04 - PÁ CARREGADEIRA SOBRE RODAS

**EMPRESA CLASSIFICADA: FERTISOLO COMERCIAL DE
MÁQUINAS E EQUIPAMENTOS LTDA**

CNPJ N.º 14.594.006/0001-49

ASSISTÊNCIA TÉCNICA EM PORTO VELHO:

RESPOSTA:

Os Servidores Madson Pereira das Neves, Matrícula n.º 300003079 e Sergio Roberto Soares da Silva, Matrícula n.º 300014983, lotados na Gerência de Operações Logísticas deste DER/RO, na cidade de Porto Velho/RO, procederam com a diligência no endereço apresentado pela empresa FERTISOLO COMERCIAL DE MÁQUINAS E EQUIPAMENTOS LTDA na cidade de Porto Velho, onde atestaram que as informações apresentadas pela licitante estão de acordo com o elencado em sua Proposta de Preço (id n.º 7959621), sendo este corroborado por meio do Relatório Fotográfico a seguir exposto.











ASSISTÊNCIA TÉCNICA INTERIOR DO ESTADO:

- JI-PARANÁ/RO (INTERIOR) Av. Transcontinental, 3943 - Santiago -
Telefone 69 3423 2444

RESPOSTA:

O Servidor Carlos André da Silva Moraes, matrícula n.º 300106221, lotado na 8ª Residência Regional deste DER/RO, na cidade de Ji-Paraná/RO, procedeu com a diligência no endereço apresentado pela empresa FERTISOLO COMERCIAL DE MÁQUINAS E EQUIPAMENTOS LTDA na cidade de Ji-Paraná, onde atestou que as informações apresentadas pela licitante estão de acordo com

o elencado em sua Proposta de Preço (id n.º 7959621), conforme Memorando 543 (id n.º 9285374) e Relatório Fotográfico (id n.º 9285586) elencados no Processo n.º 0009.540153/2019-23.

ITEM 06 - VEÍCULO TIPO CAMINHÃO BASCULANTE

EMPRESA CLASSIFICADA: BURITI CAMINHOES LTDA

CNPJ N.º 84.652.296/0001-15

ASSISTÊNCIA TÉCNICA EM PORTO VELHO:

CNPJ N.º 84.652.296/0001-15

- Rua da Beira, n.º 6711, Bairro Lagoa, CEP n.º 76.812-241, Fone: 3216-6000, Ramal 6026. E-mail: assistencia@buriticaminhoes.com.br

RESPOSTA:

Os Servidores Madson Pereira das Neves, Matrícula n.º 300003079 e Sergio Roberto Soares da Silva, Matrícula n.º 300014983, lotados na Gerência de Operações Logísticas deste DER/RO, na cidade de Porto Velho/RO, procederam com a diligência no endereço apresentado pela empresa BURITI CAMINHOES LTDA na cidade de Porto Velho, onde atestaram que as informações apresentadas pela licitante estão de acordo com o elencado em sua Proposta de Preço (id n.º 7959142), sendo este corroborado por meio do Relatório Fotográfico a seguir exposto.

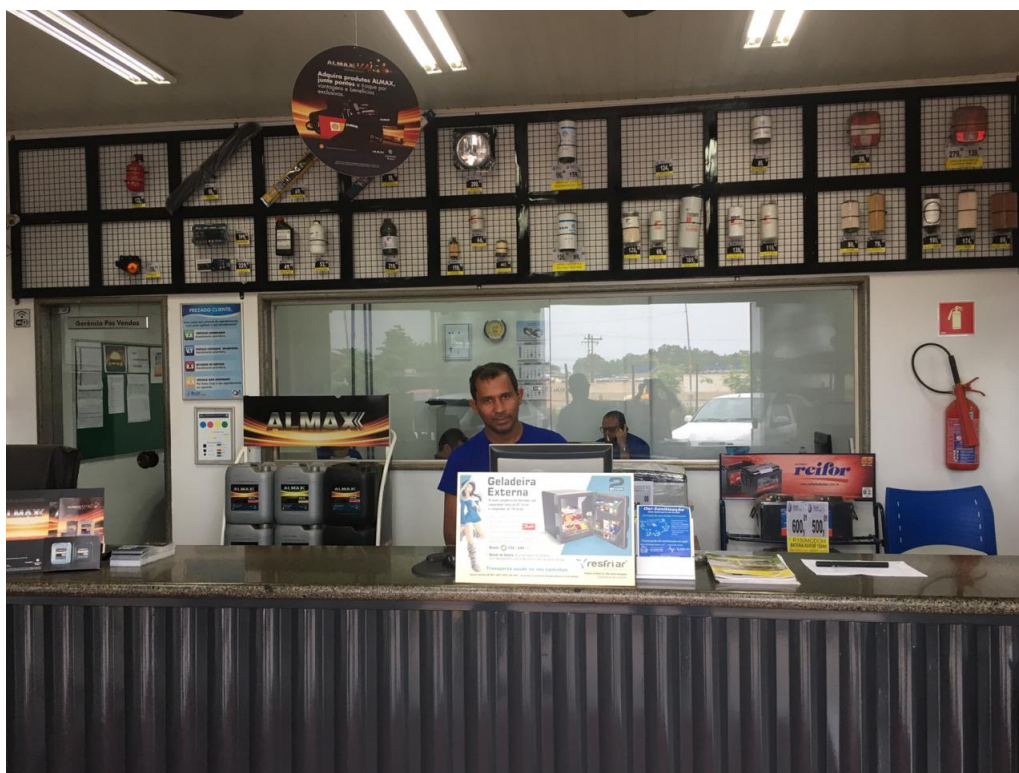















ASSISTÊNCIA TÉCNICA INTERIOR:

CNPJ N.º 86.652.296/0002-04

- Avenida Celso Mazzutti, n.º 2735, Bairro Jardim América, CEP n.º 76.980-970, Fone: 3222-1530, E-mail: gestorpat@buriticaminhoes.com.br

RESPOSTA:

O Servidor Alexsandro Pereira da Silva, matrícula n.º 300117669, lotado na 9ª Residência Regional deste DER/RO, na cidade de Vilhena/RO, procedeu com a diligência no endereço apresentado pela empresa BURITI CAMINHOES LTDA na cidade de Vilhena, onde atestou que as informações apresentadas pela licitante estão de acordo com o elencado em sua Proposta de Preço (id n.º 7959142), conforme Memorando 188 (id n.º 9278293) e Relatório Fotográfico (id n.º 9279521, 9280916, 9281025) elencados no Processo n.º 0009.537023/2019-11.

ITEM 07 - CAMINHÃO PIPA CABINE METÁLICA AVANÇADA

EMPRESA CLASSIFICADA: DIVENA LITORAL VEICULOS LTDA.

CNPJ N.º 02.990.234/0001-59

ASSISTÊNCIA TÉCNICA EM PORTO VELHO:

RODOBENS VEÍCULOS COMERCIAIS PORTO VELHO

Rua da Beira, 5.941 - Lagoa

PORTO VELHO - RO - 76820-005

Fone: (069) 2181-4100

Fax: (069) 2181-4124

veiculoscomerciais@rodobens.com.br

<http://www.rodobens.com.br/caminhoes>

RESPOSTA:

Os Servidores Madson Pereira das Neves, Matrícula n.º 300003079 e Sergio Roberto Soares da Silva, Matrícula n.º 300014983, lotados na Gerência de Operações Logísticas deste DER/RO, na cidade de Porto Velho/RO, procederam com a diligência no endereço apresentado pela empresa DIVENA LITORAL VEICULOS LTDA na cidade de Porto Velho, onde atestaram que as informações apresentadas pela licitante estão de acordo com o elencado em sua Proposta de Preço (id n.º 7959435), sendo este corroborado por meio do Relatório Fotográfico a seguir exposto.













ASSISTÊNCIA TÉCNICA INTERIOR:

RODOBENS VEÍCULOS COMERCAIS JI-PARANÁ

Av. Transcontinental, 3639 - Jardim São Cristovão

Ji-PARANÁ - RO - 76913-899

Fone: (069) 2183-3200

Fax: (069) 2183-6500

veiculoscomerciais@rodobens.com.br

<http://www.rodobens.com.br/caminhoes>

RESPOSTA:

O Servidor Carlos André da Silva Moraes, matrícula n.º 300106221, lotado na 8ª Residência Regional deste DER/RO, na cidade de Ji-Paraná/RO, procedeu com a diligência no endereço apresentado pela empresa DIVENA LITORAL VEICULOS LTDA na cidade de Ji-Paraná, onde atestou que as informações apresentadas pela licitante estão de acordo com o elencado em sua Proposta de Preço (id n.º 7959621), conforme Memorando 543 (id n.º 9285374) e Relatório Fotográfico (id n.º 9285556) elencados no Processo n.º 0009.540153/2019-23.

Porto Velho-RO, 05 de dezembro de 2019.



Documento assinado eletronicamente por **Madson Pereira das Neves, Técnico(a)**, em 12/12/2019, às 08:47, conforme horário oficial de Brasília, com fundamento no artigo 18 caput e seus §§ 1º e 2º, do [Decreto nº 21.794, de 5 Abril de 2017](#).



Documento assinado eletronicamente por **Sergio Roberto Soares da Silva, Agente**, em 12/12/2019, às 08:49, conforme horário oficial de Brasília, com fundamento no artigo 18 caput e seus §§ 1º e 2º, do [Decreto](#)



A autenticidade deste documento pode ser conferida no site [portal do SEI](#), informando o código verificador **9236749** e o código CRC **64E2BCD0**.

Referência: Caso responda esta Análise, indicar expressamente o Processo nº 0009.178492/2019-86

SEI nº 9236749